تیشک

تیشک | گۆڤارێکی شیکارانەی کۆمەڵایەتی ـ سیاسییە | ژمارە ۵۶ | ساڵی بیستودووەم | هاوینی ۲۷۲۰

تەوەری ئەم ژمارەیە:

ژینگەی کوردستان

۱۵۰
ڕەگەزپەرەستیی ژینگەیی

۱۰
دیموکراسی و بیری سەوز

۵۸
پرسی ژینگە و مافی گەلانی بێدەوڵەت

۳۱۶
لێکەوتەکانی ئابووریی سەوز

نا، بۆ کوردێک کفرە ئێستا کوردستان وتن،
چەرچییەکانی ئیستعمارم لێ ئەبنە دوژمن!

گۆران

گۆڤارێکی شیکارانەی کۆمەڵایەتی ـ سیاسییە

ژمارە ٥٦ • ساڵی بیست و دووەم • هاوینی ٢٧٢٠

سەرنووسەر:
ناسر مورادی

دەستەی نووسەران:
ئیدریس ئەحمەدی، سارۆ ئەردەڵان،
مەسعوود بابایی، بیریار ژاوەرۆیی، مانشت زاگرۆس
ئالان حەسەنیان، ئاگری ئیسماعیلنژاد، بابان ئەلیاسی

بەڕێوەبەری نووسین:
شەهاب خالیدی

بەڕێوەبەری وەرگێران:
سەربەست هەوراز، ژینۆ ڕۆژبەیان

پەیوەندییە کوردستانییەکان:
هادی عەزیزی

ڕاوێژکاری میوانی ئەم ژمارە:
مەنسوور سوهرابی

زمانەوان:
کامیل نەجاڕی

دیزاین:
ڕێبوار

گۆڤاری تیشک تەنیا لە بەرانبەر ناوەرۆکی ئەو بابەتانەدا
بەرپرسیارە کە بە ناوی گۆڤارەکەوە بڵاو دەبنەوە

https://govartishk.com
https://t.me/govartishk
https://www.instagram.com/govartishk
https://twitter.com/govartishk
https://www.facebook.com/GovarTishk

پێرست

سەروتار • ئالان حەسەنیان ٦

سەکۆ

دێموکراسی و بیری سەوز • مەنسوور سۆهرابی ١٠
دەوڵەت ـ نەتەوە و پێکهێنانی زۆرینە و کەمینەکان • بەرزوو ئەلیاسی ١٦

تیۆری

مبارزەای سبز درراە کوردستان، اکوناسیونالیزم شریف باجوَر و یارانش • کمال سلیمانی ٣٤
پرسی ژینگە و مافی گەلانی بێدەوڵەت لە یاسای نێونەتەوەییدا • ئاسۆ حەسەن زادە ٥٨
نووسین بە بڵێسەی ئاگر: بۆچی تیۆریی دژەکۆلۆنیالیستی بەکەڵکمان دێ؟ • سارۆ ئەردەڵان ٦٨
فەرهەنگی سیاسی لە ئەندێشەی قاسملوودا • کاروان موکریانی ٨٤
چ جۆرە ئاشتییەک لە ڕۆژهەڵاتی ناویندا لە بەرژەوەندیی کورددایە؟ • ئیدریس ئەحمەدی ٩٨
ناکارامەیی لە هەڵسووڕانی وڵاتدا؛... • بیریار ژاوەرۆیی ١١٤
ژیۆپۆلێتیکی ئاو وەک ئامرازی سیاسی • بابان ئەلیاسی ١٢٠
فەلسەفەی «خاک ـ ڕزگاری»ی کوردستان بەشی کۆتایی • شوعەیب دانشپەژوو ١٣٢
شوناسخوازیی نەتەوەیی لە فەزای سایبێرنێتیک • ڕێباز قادری ١٤٠
ڕەگەزپەرستیی ژینگەیی لە کوردستاندا • جوامێر زاگرۆس ١٥٠
ڕاماڵینی خاک لە ڕۆژهەڵاتی کوردستان • داود ڕەسووڵی ١٦٢
لەنێو بردنی ژینگەی نەتەوەی ژێردەست بەشێک لە ستراتیژیی داگیرکەرە • ڕامان شەریفی ١٧٠
مؤلفەهای اساسی تغییر در حکمرانی منابع آب و خاک • قادر نقشبندی ١٧٨
ژئوتوریسم پتانسیلی جدید در مسیر توسعە پایدار محیطی کردستان • هێمن بایزیدپور ١٩٨
لێکۆڵینەوەی ڕێژیمەکانی سووتانی دارستانەکانی کوردستان... • ژیلوان بانان ٢٠٨

شیکاری

ئیسلامی سیاسی لە نێوان گومان و واقیعدا • سامرەند قادری ٢١٨
زمانی کوردی و ئینسکلۆپیدیای ژینگەناسی • ڕێناس کوردی ٢٤٤
زمان و ژینگە - فۆکۆ و گۆران • شەهرام ڕەسووڵ ٢٥٠
چەند نموونەیەک لە سیاسەتەکانی پاراستنی ژینگە لە وڵاتی سوئێد • تاهیر عەلیار ٢٥٤
پێشەکیی تاوان ناسیی ژینگەیی • هەژار شەریفزادە ٢٥٨
ژینگە و توندوتیژی • کاوە حەسەن پوور ٢٦٢

ڕوانگە

کەلەبەری نێوان دوێنێ، ئەمڕۆ و سبەی (بەشی دووەم) • سەلاح مەجیدپوور ٢٦٨
ڕاسان و ڕەهەندە تیۆرییەکانی (٤) • سمایل شەریفی ٢٧٤

وتووێژ

ژینگە هەم پرس هەم قەیران • مێزگرد: ئاگری ئیسماعیلنژاد ٢٨٠
گفتگو با عیسی بازیار (آوات) ٣٠٨

وەرگێران

لێکۆڵینەوەیەکی ئەزموونی لەمەڕ لێکەوتەکانی ئابووریی سەوز ٣١٦
فهم شهروند انتقادی و سایر اشکال عدم رضایت عمومی: یک چهارچوب جایگزین ٣٥٨
ژینگەپارێزی لە ڕۆژهەڵاتی کوردستان: هۆکار و هەلومەرجەکانی بەتەناهیبوونی ٣٧٨
شوناسی نەتەوەیی، خۆوێناکردن و وێناکردنی ئەوانیتر ... ٤٠٤
ڕەخنە، جیاوازیی بیروڕا، بواری خوێندن ٤٢٤
ظهور ملتها ٤٤٦

سەروتار

ئالان حەسەنیان

ژینگە و چالاکیی ژینگەیی لەرۆژهەڵاتدا

بەگشتی و لە ئاستی جیهانیدا، سەرهەڵدانی بزووتنەوەی ژینگەیی دەگەڕێتەوە بۆ سەرەتای دەیەی حەفتای زایینی و فەوکۆسەکان، سنووردار بوون بە بابەتگەلێکی وەکوو پێوەندیی نێوان بەرزبوونەوەی پلەی گەرما و شێوەی بەرهەمهێنان، دژایەتیکردنی پەرەپێدانی وزەی ئەتۆمی، دیپۆکردنی زبڵی ئەتۆمی و دروست کردنی لەرادەبەدەری بەنداو. زۆربەی لێکۆڵینەوەکان ئاماژە بەوەدەکەن کە دەسپێکی سەرهەڵدانی بواره جیاجیاکانی چالاکیی ژینگەیی بە شێوەی ڕێکخراوەیی و، لێکۆڵینەوە لەم بوارەدا، دەتوانرێ وەکوو مەیل و ڕەهەندێکی رۆژئاوایی و لە گۆشەنیگای پەرەسەندنی کۆمەڵگای مەدەنییەوە سەیربکرێت.

ژینگەی مرۆیی و سروشتی کوردستان، وەکوو بەشەکانی دیکەی گۆی زەوی، ڕووبەڕووی مەترسیی جیاجیا بووەتەوە. سەرەڕای ئەوەی کە ئەم مەترسییانە ڕیشەی مێژوویییان هەیە و سەرهەڵدانیان تایبەت نییە بەم دوا دەیەگەلەوە، بەڵام لەڕاستیدا، ئاوڕدانەوەیەک لە دەسپێک، هۆکارو ڕادەی کێشە ژینگەییەکان، دەرخەری ئەو ڕاستییەن کە ژینگەی کوردستان لە دوای دەیەی هەشتاوە تا وەکوو ئێستا، ڕۆژ بە ڕۆژ و زیاتر ڕووبەڕووی کێشەی مەترسیدار و لە دواییدا لەناوچوون دەبێتەوە. سەرەڕای ئەوەی کە ڕادەیەکی کەمی مەترسیە ژینگەییەکان هۆکاری سروشتییان هەیە، شان بە شانی تاکی کورد و کۆمەڵگای کوردستان، ژینگەی کوردستانیش قوربانییەکی دیکەی سیاسەتی داگیرکەرانی کوردستانە. لە لایەکەوە بەتاڵان بردنی کانگا سروشتییەکان و لە لایەکی دیکەوە سیاسەتی بەئەنقەست وێرانکردنی سروشتی کوردستان، بوونەتە هۆکاری سەرهەڵدانی جۆرەها کارەساتی سروشتی و مرۆیی. لە ماوەی چوار دەیەی ڕابردوودا، ڕۆژ لە دوای ڕۆژ میلیتاریزە کردنی کوردستان و بە ئەنقەست ئاگربەردان لە چیا و دارستانەکانی ئەم ناوچەیە، زیاتر ژینگەی کوردستانی بەرەو ویراکردن و لەناوچوون بردووە.

وەکوو کاردانەوە بە بەرز بوونەوەی ڕێژەی مەترسییەژینگەییەکان و هەوڵێک بۆ دیتنەوەی ڕێگاچارەیەک بۆ لەناوچوونی ژینگەی سروشتیی کوردستان، سەرەڕای بوونی تەنگوچەڵەمە و بەربەستە جۆراوجۆرەکان، کوردستان لە دوو دەیەی ڕابردوودا سەرهەڵدانێکی بەرچاوی بزووتنەوەیەکی ژینگەیی بە خۆیەوە دیوە، کە لە ئاکامی سەرهەڵدانی ئەو بزاڤەدا، ژمارەیەکی زۆری ڕێکخراوی ژینگەیی دامەزراون و چالاکی دەنوێنن.

هەروەک لە ناوەڕۆکی بابەتەکانی ئەم ژمارەیەی تیشکدا دەردەکەوێت، هێندێک لە تایبەتمەندییەکانی چالاکیی ژینگەیی لە کوردستاندا کە خۆی لە ڕەهەندە ڕۆژئاوایی و گلۆباڵەکان جیا دەکاتەوە، ئەوەیە کە ئەم بزاڤە لە کوردستان، بەپێی هەلومەرجی سیاسی، ئابووری و کۆمەڵایەتیی کوردستان، بووە بە پلاتفۆرمێکی دیکە بۆ خەباتی نەتەوایەتی لە کوردستان و خۆی لە چوارچێوەیەکی خەباتی دژە کۆلۆنیالیزمی ناوخۆییدا گونجاندووە. ئەم تایبەتمەندییە وای کردووە کە بزاڤی ژینگەیی لەکوردستاندا، لە لایەن کاربەدەستانی کۆماری ئیسلامییەوە، بە شێوەیەکی بەرچاو بەتەناهی/ئەمنیەتی کراوە.

سەرەڕای ساوا بوونی ئەم بزاڤە، چالاکانی ژینگەیی و ڕێکخراوە ژینگەییەکان، لە ڕێکخستنی گشتیدا بۆ بەرپەرچدانەوەی سیاستە ئابووری، کەلتووری و زمانییەکانی کۆماری ئیسلامی لە کوردستاندا، پۆتەنسیەڵ و توانایەکی تایبەتییان لە خۆ نواندووە، و دژەگوتارێکیان بەرانبەر بە گوتار و سیاسەتە ئابووری و نەتەوایەتییەکانی کۆماری ئیسلامی لە کوردستان و بەرانبەر بە گەلی کورد، داهێناوە. ئەم ژمارە تایبەتییەی گۆڤاری تیشک، تەرخان کراوە بە تیشک خستنەسەر تەوەرگەلێک وەک: دەرئەنجامە خراپەکانی سیاسەتی ئابووری و نیزامیی کۆماری ئیسلامی لە سەر ژینگەی سروشتی و مرۆیی لە کوردستاندا؛ هۆکارەکانی بەتەناهی بوونی چالاکیی ژینگەیی لە کوردستاندا؛ بەکولتوورکردنی ژینگەپارێزی و لێکدانەوە و خوێندنەوەی زانستییانە و تیۆریک لەم بوارانەدا.

“سەکۆ”

دێموکڕاسی و بیری سەوز

د.مەنسوور سۆهرابی

”

سەکۆ لە وتارگەلێک پێک دێ کە پێگەی وتاری سەرنووسەر یاکوو دەستەی نووسەرانی هەیە، بەم جیاوازییەوە کە لە هەر ژمارەیەکدا کەسانی شارەزا لە دەرەوەی بازنەی بەڕێوەبەرانی گۆڤاری تیشک، نووسینەکەی دەگرنە ئەستۆ.ئامانج ئەوەیە کە جۆراوجۆریی بیرکردنەوەی ڕەخنەگرانە و بەرپرسانە سەبارەت بە گوتاری نەتەوەیی لە سەکۆدا ڕەنگ بداتەوە.

“

دوکتور مەنسوور سۆهرابی لە دایک بووی ١٩٧٤ی زایینی لە شاری مهابادی ڕۆژهەڵاتی کوردستانە. لە ساڵی ٢٠٠٩ دوکتۆرای ئەگرۆئێکۆلۆژیی لە تاران وەرگرتووە. لە ساڵی ١٩٩٩ تا ٢٠١٣ لە ئێران مامۆستای زانکۆ بووە، لە ساڵی ٢٠١٠ لە ئێران بووەتە پرۆفیسوری یاریدەدەر. لە ساڵی ٢٠١٥ وە لە وڵاتی ئاڵمان دەژی و کاری لێکۆڵینەوە دەکا. دوکتور سۆهرابی لە سەر ژینگە، ئاو و کشتوکاڵی ژینگەیی، کاری کردووە دەیان وتاری نووسیوە.

تەنیا یەک هەسارەمان هەیە بۆ ژیان بەسەربردن، ئەو هەسارەیەش لە دۆخێکی نائاساییی ژینگەییدایە. هەسارەی زەوی لە پانتاییەکی بەریندا، بە ڕۆڵی نەرێنیی مرۆڤ بەرەوە تێکچوون دەچێ. لە ڕاستیدا پێشرەویی ڕەوتی تێکچوونی ژینگەی ئێستا، دەبێتە هۆی ئەوەی کە ژیان لە سەر زەوی، لە داهاتوودا بۆ دانیشتووانەکەی زۆر ئەستەم بێ. ڕادەی زیاد بوونی ئەو وێرانکارییانە و پیس بوونی ژینگە، دەرخەری ئەوەیە کە لە مامەڵەی نێوان ژینگە و پرسی پێشکەوتندا، دەوڵەتەکان نەیانتوانیوە کار بۆپاراستنی ژینگە بکەن. بە داخەوە لە زۆربەی وڵاتان، دەوڵەتەکان لە جیاتی بەجێگەیاندنی ئەرکی پارێزەری لە ژینگە وەک پرسێکی نیشتمانی، زیاتر ڕۆڵی تێکدەریان هەبووە.

ڕادەی بایەخ پێدانی وڵاتان بە مەسەلەی ژینگە، هەم لە نێو دەوڵەت و هەم لە نێو خەڵکدا، نیشاندەری ئاستی دێموکراسی و پێشکەوتنی ڕامیاری و کۆمەڵایەتیی ئەو وڵاتانەیە. کۆمەڵگای دێموکراتیک، زیاتر و باشتر کلتووری پارێزگاری لە ژینگەیان تێیدا جێ دەکەوێ و باشتر دەتوانن باس لە کێشەکانی ژینگەی خۆیان بکەن و بیکەنە ڕۆژەڤ و زیاتر مەجالی ئەوەیان هەیە کە لە ڕێکخراوە مەدەنییەکاندا خۆیان ڕێک بخەن کە ئەو کارە ئاکامەکەی دەبێتە گوشاری زیاتر و خەت دان بە ڕێکخراوە سیاسییەکان و وەرگرتنی داخوازییەکانیان.

ئایدیا دێموکراتیکەکان

دێموکراسییش وەک زۆربەی سیستەمەکان خوێندنەوەی تایبەت و ئاڵۆزی لێ دەکرێ، هەر بۆیە خوێندنەوەی هەر کەس بۆ دێموکراسی، جۆری بیرکردنەوەی ئەو کەسە ئاشکرا دەکات. سەرەتای ساز بوونی دێموکراسی لە یۆنانی کۆن بە شێوەی بەشداریی ڕاستەوخۆی خەڵکی لە پرسە گشتییەکاندا بوو؛ بەڵام لە ئێستادا بە بەرینتر بوونەوەی شارستانییەتەکان، بەشداریی ناڕاستەوخۆی خەڵکی هاتووەتە بەر باس و بەو شێوەیە دێموکراسیی ڕاستەوخۆی یۆنانی، شوێنی خۆی داوە بە دێموکراسیی نوێنەرایەتی. لەو شێوە دێموکراسییانەدا خەڵک بە هەڵبژاردنی نوێنەرەکان، بۆ بەجێگەیاندنی بڕیارە گشتییەکان و بەکردەوە کردنیان، دەسەڵاتی خۆیان بە سەر خۆیاندا ڕێک دەخەن. دیاریکردنی ئەوەی کە خەڵکی ئاسایی چ شێوازێک لە دەست پێ ڕاگەیشتن بە دامەزراوە بڕیاردەرەکانیان هەبێ یان ڕادەی ئەو دەست پێ ڕاگەیشتنانە چەندە بێ، کارێکی ئاسان نییە. هەر لە سەر ئەو بنەما تیۆرییە، زۆربەی بیرمەندان لەسەر ئەو باوەڕەن کە دەست پێ ڕاگەیشتنی زیاتر و باشتر بە پرۆسەی ڕامیاری و یاسادانانی نێودەوڵەتی لە لایەن ڕێکخراوە ناحکومییەکان(NGO)ەوە، هەم دەبێتە هۆی دێموکراتیزە کردنی ئەوان و جێگیر کردنی بنەماکانی دێموکراسییەکی بەردەوام و هەمیش وڵامێک بێ بۆ پڕ کردنەوەی کەلێن و کەمیی دێموکراسی لە ئاستی نێونەتەوەییدا. دێموکراسی دەتوانێ لە ڕێگای بەهێز کردنی دەسەڵاتی خەڵکی ئاسایی، ببێتە هۆی دابەشکردنی دەسەڵاتی سیاسی و ڕێگری بکات لە قۆرغ کردنی دەسەڵات لە لایەن لایەنێکی دیاریکراوەوە. دێموکراسی لە بەستێنی سیاسی و کۆمەڵایەتیدا، شێوازی جیاوازی هەیە. بەشێک لە سیستەمە

دێموکراتیکەکان بە نیازی دابینکردنی ئیرادە و بەرژەوەندیی گشتین(دێموکراسیی ڕۆسۆیی)، بەشێک بە نیازی دابین کردنی ماف و ئازادییە تاکییەکانن(دێموکراسیی لیبراڵ) و بەشێکیش ڕوانگەی ئەمری واقیع و مەنتیقگەراییان بۆ دێموکراسی هەیە (دێموکراسیی نوخبە سیاسییەکان و ئیلیتەکان).

بنەماکانی حکومەتێکی دێموکراتیک لە مەکتەبە جیاوازەکاندا بە شێوەی خوارەوەیە:

١ هەڵبژاردن بە ڕێکی و لە کاتی دیاریکراودا
٢ نەبوونی مەنسووباتی(دانان بە بێ هەڵبژاردن) سیاسی و هەڵنەبژێردراو لە ئاست بەرپرسانی باڵا
٣ ئازادیی حیزبەکان و گرووپە سیاسییەکان
٤ ئازادیی ڕادەربرین و چاپکراوەکان و تۆڕە میدیاییەکان
٥ هەبوونی شانسی بەشداریی سیاسیی بەرابەر بۆ هەمووان.

لە پەیوەندیی نێوان دێموکراسی و ژینگە، ڕاستەوخۆترین ڕێکار، کەڵک وەرگرتن لە ئەدەبیاتی زانستی سیاسییە.

پاینە (١٩٩٥) چوار هۆکار بۆ کاریگەریی باشتری پرسی ژینگە لە دەوڵەتە دێموکراتیکەکان باس دەکات کە بریتین لە :

١ **بەرپرسیاریێتی:** دەوڵەتانی دێموکراتیک زیاتر هەست بە بەرپرسیاریێتی دەکەن، هەر بۆیە لە هەمبەر پارێزگاری کردن لە ژینگەی وڵاتەکەیان وڵامدەریی زیاتریان هەیە.

٢ **زانیاری:** دێموکراسی ڕێگەخۆشکەرە بۆ ئاسانترکردنەوەی دەستڕاگەیشتن بە داتا و زانیارییەکان. بڵاوکراوەی ئازاد و باقی شێوازەکانی ڕاگەیاندنی ئازاد، ئاستی زانیاری و هۆشیاریی خەڵکی لە هەمبەر ژینگە و سەرچاوە سروشتییەکان دەباتە سەری.

٣ **کۆمەڵگای مەدەنی:** چالاکانی ژینگەیی، لە ئەگەری هەبوونی ئازادیی ڕادەربرین و بەشداریی گشتی، خەڵکی ئاسایی بۆ فشار هێنان بۆ دەوڵەتەکان لە سەر پرسی ژینگە سازمان دەدەن.

٤ **هاوکاریی نێونەتەوەیی:** وڵاتانی دێموکراتیک هاوکاریی زیاتر لە نێوانیاندا هەیە، هەر بەو هۆیەش زیاتر پابەندن بە ڕێکەوتننامە نێونەتەوەییەکان لە سەر پرسی پارێزگاری کردن لە ژینگە.

دێموکراسیی ژینگەیی

دێموکراسیی ژینگەیی بە واتای وڵامدەریی ڕوونی دەوڵەتەکان و بڕیاردەریی خەڵک لە سەر کواڵێتیی ژیان و ژینگەی دەورووبەری خۆیانە. ئەو شێوازە لە دێموکراسی، ئاماژە بە بۆچوونێک دەکات کە لە بنەما سەرەکییەکانی ئەو بیرۆکەیە ئەوەیە کە بۆ کارگێری و پرسی گرێدراو بە مەسەلەی ژینگە، دەبێ لە لایەن تەواوی ئەو کەسانەی کە لە ژێر کاریگەریی بڕیارێکی ژینگەییدان، پرس و ڕا و ئاڵوگۆڕی زانیاری بکرێ، و تەنیا حکومەت و خاوەن کارگەکان بڕیاردەر نەبن. لە ڕاستیدا لە بنەما سەرەکییەکانی دێموکراسیی ژینگەیی ئەوەیە کە بەشداریی گشتی لە بڕیاردان لە پەیوەندی لەگەڵ بەڕێوەبەریی سەرچاوە سروشتییەکان و وڵامی شیاو بەداخوازییەکان و بەرژەوەندیی گشتی لە هەمبەر دەسەڵات و ژینگەدا لەبەرچاو بگیرێ و ئەولەوییەتی یەکەم بێ.

ڕەوتی سەردەمیانەی پارێزگاری لە ژینگە کە لە کۆتایی دەیەی ١٩٨٠ دەستی پێ کردوە، بە پێداگری لە سەر مافی سیاسی و شارۆمەندی، دەوڵەت ناچار بە وردبوونەوەی زیاتر بۆ بەجێگەیاندنی داخوازییە ژینگەییەکانی خەڵکی دەکات. بە پێچەوانەی ڕژێمە سەرەڕۆ و دیکتاتۆرەکان، ئەگەری کەمترە کە حکومەتە خەڵکییەکان(دێموکراتیکەکان)، لە مافی پارێزگاری کردن لە ژینگە، کەڵکی نەرێنی بۆ مەرامی سیاسی وەربگرن یان ڕەخنەکان لە پرسی ژینگە لەبەرچاو نەگرن و پشتگوێیان بخەن، کە ئاکامی دەبێتە هۆی ئەوەی کە زانیارییەکان بە شێوەی ڕوون دەخەنە بەر

دەستی بەردەنگەکانیان و ئازادانە یارمەتیی زیاتری پرسە سیاسییەکان دەکەن.

پەیوەندییەکی تۆکمە لە نێوان پارێزگاری کردن لە ژینگە و مافی شارۆمەندی و سیاسیدا هەیە. وەک بنەمایەکی گشتی، ئازادییە سیاسی و مەدەنییەکان، ئامرازێکی بەهێزی پارێزگاری کردن لە ژینگەن و ئەو دوو بابەتە لانی کەم لە تواناییاندایە کە ئەو ڕێژیمانەی کە ئەو ئازادییانەیان نییە، لەگەڵ ئەو دەوڵەتانەی کە هەیانە، بەراورد و هەڵسەنگاندنیان بۆ بکرێ.

لی و ڕۆنی (۲۰۰۶) لە توێژینەوەیەک بە ناونیشانی: دێموکراسی و وێران کردنی ژینگە، باسی پەیوەندیی ڕاستەوخۆی دێموکراسی و ژینگە دەکەن و لەو وتارەدا لێکۆڵەران، بە وردی باس لە پەیوەندیی نێوان شێوازی ڕێژیمی سیاسی و کاریگەرییە ڕوخێنەرەکانی مرۆڤ لە سەر ژینگە دەکەن. ئەوان بە کەڵک وەرگرتن لە شێوازی لێکۆڵینەوەی کۆنکرێتی و ئانالیزی کاتی، لە کاریگەریی دێموکراسی لە سەر پێنج بواری ڕوخێنەری ژینگەیی بە هۆکاری مرۆڤیان کۆڵیوەتەوە، کە بریتین لە:

١ بڵاو کردنەوەی گازی دی ئۆکسیدی کەربۆن

٢ بڵاو کردنەوەی گازی دی ئۆکسیدی نیترۆژێن

٣ لە نێوبردنی دارستانەکان

٤ شێواندنی لێرەوارەکان

٥ پیس کردنی بایۆلۆژیکیی ئاوەکان

لە کۆتاییی ئەو توێژینەوەیەدا داتاکان ئەو ڕاستییەیان دەرخست کە دێموکراسی، تەواوی ئەو هەوڵە تێکدەرانانە بە شێوەیەکی بەرچاو کەم دەکاتەوە و هاوکات کاریگەریی دێموکراسی لە سەر بنەماکانی پارێزگاری لە ژینگە، پەیوەندیی بە جۆری ڕوانینی سیاسی بۆ بەڕێوەبردنی کۆمەڵگایەکی سالم و ئایەندەدارەوە هەیە.

هەروەها بەرژەوەندییە گشتییەکان لە سیستەمە دێموکراتیکەکاندا زیاتر لەبەر چاوە و پارێزگاری لە ژینگە بە شێوەیەکی بەرچاو بەرژەوەندیی گشتی بەرەو هەڵکشان و پێشکەوتن دەبات. لە ڕاستیدا شۆڕشی سەردەمیانەی ژینگەیی، کاتێک دەستی پێ کردووە کە زانیارییە زانستی و گشتییەکان لە پەیوەندی لەگەڵ کاریگەرییە نەرێنییەکانی پێشوەچوونی ئابووری لە سەر ژینگەی هەسارەی زەوی، بە شێوەیەکی بەرچاو زیادیان کردووە.

بە شێوەیەکی گشتی سێ بنەمای سەرەکیی دێموکراسیی ژینگەیی کە هەڵگری سێ شێوازی مافە، لە پەیوەندی لەگەڵ تەکمیل کردنی یەکتریدان بریتین لە :

١ مافی بەشداریی تەواو لە بڕیارداندا

٢ مافی دەستڕاگەیشتنی ئازادانە بە زانیارییەکان لە پەیوەندی لەگەڵ پرسە ژینگەییەکاندا

٣ مافی دەرکردن و بەڕێوەبردنی یاسا ژینگەییەکان و قەرەبووی زیانەکان.

لە درێژەدا هەر کام لەو مافانە باسیان لە سەر دەکرێ.

بەشداریی گشتی لە بڕیارەکاندا

بەشداریی گشتی، بە واتای پرۆسەیەک دێ کە لە ڕەوتی بەرەوپێشچووونیدا ڕوانین و تێبینییەکانی خەڵکی، جێگیر و دیاری دەکرێن و لە بڕیاردانی دامەزراوە گشتییەکاندا جێگیر دەکرێن. ئەو بەشدارییە پرۆسەیەکە کە تێیدا ئەوانی بەرژەوەندییان هەیە لەسەر ئەرک، بڕیار و سەرچاوەکان، هەوڵ بۆ کۆنترۆڵ کردنیشی دەدەن.

واتایەکی دیکە لە بەشداریی گشتی ئەوە دەگەیەنێ کە کەسایەتییەکان و گرووپ و ڕێکخراوەکان، هەلی ئەوەیان بۆ دابین بکرێ کە ڕا و بۆچوونی خۆیان لەسەر ئەو بڕیارانەی کە پەیوەندیدارن بە پرسی ژینگەی خۆیانەوە، دەرببڕن؛ وەکوو نووسینەوە و بە کردەوەیی کردنی بڕیار و یاساکانی ژینگە. بەشداربوونێکی

راستەقینە کە حەقی دەســـت پێ ڕاگەیشتن زامن بکــرێ وەکوو مافی دەستڕاگەیشــتنی گشتی بە زانیارییەکان وەکوو بەشداریی گشتی لە بڕیارەکان و بەرابەری لە سەر عەرزی واقعدا هەبێ.

ئەو سێ بنەما سەرەکییە کلیلی گشتگیر و ئاشکرای وڵامدانەوە بەداخوازییە گشتییەکانی خەڵــک لە ســەر پرســەکانی پەیوەندیدار بە ژینگــەوەن. ڕێک ئــەو واتایەی کــە ئێمە لە سەر دێموکراســیی ژینگەیی مەبەستمانە، ئەو پێناسانەن کە ئاماژەمان پێ کردن.

بەشداریی گشتی لە بڕیاردان، دەبێتە هۆی چوونەسەری توانای دەوڵەت لەسەر وڵامدەری بە گلەیی وداخوازییەکانی خەڵکی بە مەبەستی بونیاد نانــی لیکتێگەیشــتنێکی دووڵایەنە بۆ باشــتر بەڕێوەچوونی بڕیار و پەســەند کراو و پرسە ژینگەییەکان.

مافــی دەستڕاگەیشــتنی ئازادانــە بەو زانیاریانەی کە پەیوەندیدارن بە پرســە ژینگەییەکانەوە

دەستڕاگەیشــتن بــە زانیــاری، بەشــێکی لێکدانەبڕاو لە واتای دێموکراسیی ژینگەییە و پێویستیی سەرەکی لە بەشدار بوونی گشتیی واتادار، لە پەیوەندی لەگەڵ دەستڕاگەیشتن بە زانیارییە ژینگەییەکانە (ئەو زانیاریانە بریتین لە ئەو مــادە کیمیایی و هەوڵە ڕوخێنەرانەی نێــو سروشــت و ژینگــەی کۆمەڵــگاکان) و لەلایەکی دیکەش زامن کردنی ئەو ڕێکارانەی کە بە کەڵک وەرگرتن لەوان بەرپرسانی گشتی زانیارییە کان بۆ ڕای گشتی بخەنە بەردەست.

دەســـت پێراگەیشتنی خەڵکی بە زانیاریی بەرۆژ، ڕاســـت و گشـــتگیر، دەبێتە هۆی ئەو قازانجە گشـــتییانەی کە لە خوارەوە ئاماژەیان پێ دەکەین:

بەردەست خستنی بەردەوامی زانیارییەکان، خەڵک وا لێ دەکات کە تێگەیشتوویی خۆیان لە ســەر پرسی ژینگە و ئەو شــتانەی کە بۆ ژینگە هەڕەشە بە حیســاب دێن، زیاد بکەن. بەرپرســانی ئیداری و حکوومــی وا لێدەکات کە لــە بەرانبەر ئەو بڕیارانــەی دەریانکردووە وڵامدەریــی زیاتریان هەبێ. بــە ناچار کردنی دامەزراوە دەوڵەتی و تایبەتەکان بە بەردەست خســتنی زانیاریــە ژینگەییــەکان، کــۆی تێچووی ئەو خەرجیانــەی کە بۆ چاوەدێری کردنــی ســەرپێچیکارییەکانی ســەر ژینگە داندراون، بە شێوەیەکی بەرچاو، کەم دەبێتەوە. دەستڕاگەیشــتن بــە زانیاریــەکان دەبێتە هۆی زیــاد بوونی هێزی ئــەو گرووپانەی کە بەرژەوەندیی هاوبەشیان هەیە وداخوازییەکان و ڕوانینەکان و هەڵسووکەوتی خەڵکی لە سەر پرسە ژینگەییەکان باشتر دەبێ.

مافی خواســـت بۆ جێبەجێ کردنی یاسا ژینگەییەکان و قەرەبوو کردنەوە

دەستڕاگەیشــتنی باشتر بە ڕێکارە حکوومی و دادوەرییەکان، ڕێگەیەکی دیکەیە بۆ گەیشتن بە دێموکراسیی ژینگەیی.

لــە کۆنوانســیۆنەکان و جارنامــە نێونەتەوەییەکانــی وەکــوو ئەســڵی دەیەم لە بەیاننامەی ڕیۆ ١٩٩٢ (لە پەراوێزی بەڕێوەچوونی کۆنوانســیۆنی ڕیۆ، بەیانییەیەک کە ناســراوە بە بەیانییەی ڕیۆ کە ســەنەدێکی نامولزەم بوو کە بریتی بوو لە ٢٥ ئەسڵ، لە لایەن بەشداربووانەوە واژۆی لە سەر کرا. ئەسڵی دەیەمی ئەم بەیانییەیە، بریتی بوو لە دەستڕاگەیشــتن بە زانیارییەکان و ئامارەکان، بەشداریی گشتی و دەستڕاگەیشتن بە مەحکەمە ئیداری ودادوەرییەکان و ڕەشنووسی ٢١ خاڵیــی پەیوەندیداری دیکــەش کەوتە بەر باس). پارێزگاری و بەرەنگاربوونەوەی خەســارە ژینگەییــەکان، گرێــدراوی حەقی بەرەســمی ناسینی مافی خەڵک لە بەکردەوەیی کردنی یاسا نێوخۆییە ژینگەییەکانە.

لــە گرینگتریــن هۆکارەکانی بەشــداری نەکردنی خەڵک لە هەمبەر هەڵوێســت گرتن لە بەرانبەر تاوانــەکان، بێ باوەڕیی خەڵک بە

دامەزراوە دادوەرییەکانی بەشـــی تاوان و سزا لە ئاشـــکرا کردن و بەدواداچـــوون ودادگایی کردنـــی تاوانبارانە، لەو کاتانـــەی کە ڕاپۆرتی پێشێلکارییەکان دەدرێنە دەستی پۆلیس.

دەرکردنـــی یاسـای پشـــتیوانی لـــە بەشداربووانی پرســـە ژینگەییەکان و نەبوونی جیـــاوازی لـــە چەندوچۆنـــی تاوانـــەکان و گۆڕانکاری لە سیستەمی باڵای دادوەری وەکوو پێویستیگەلێک بۆ گەیشـــتن بە دادپەروەریی ڕاستەقینە، پارمەتیدەری گەیشتن بە باشترین شێوەی بەشداریی خەڵک لە پرسەکانی ژیان و ژینگەی ڕۆژانەی خۆیان دەبێ.

خەڵکی دەبێ توانای ئەوەیان هەبێ کە لە بەرانبەر هەر جۆرە تاوانێک لەو یاسایانەی کە پەیوەندیدارن بە دەستڕاگەیشتن بە زانیاری و ئامارە پەیوەندیدارەکان، ســـکاڵا تۆمار بکەن و بتوانن لە بەرانبەر پێشێلکارییەکان، بەشداریی بڕیارە گشـــتییەکان بکەن و تانـــە لەو بڕیارانە بدەن کە دژی پارێزگاری کردن لە ژینگەیە.

لە کۆتاییـــدا پێگەی پتەوی دێموکراســـی لـــە کۆمەڵگایەکدا، دەرخەری بەســـتێنی باڵای کۆمەڵایەتی و ئابووریی بەهێزی ئەو کۆمەڵگایەیە. لـــەو ڕوانگەیەوە کە تەنیا یـــەک دەنگ بۆخۆی ڕایەکەی بەهادارە، خەڵکی ئاســـاییش خاوەنی هێزی سیاسین، کە ئەو بابەتە دەتوانێ هۆکاری ســـەرەکیی کەم کردنەوەی دەســـەڵاتی چینی دەســـەڵاتدار و نوخبـــە سیاســـییەکان بێ. لە ڕاستیدا ئەو پرسە لە توانایدایە سەرنجی زیاتری سیاسەتوانان و دەوڵەتەکان لەسەر بەرژەوەندیی گشـــتیی هەموو گرووپەکانـــی کۆمەڵگا بۆ لای خۆی ڕابکێشـــێ. لـــەو دۆخـــە تایبەتەدایە کە سیاســـەتەکان و یاســـا ژینگەییەکان، هەموو کۆمەڵانی خەڵکی دەگرنەوە و بە لەبەرچاوگرتنی ئاســـتی کەمـــی گەندەڵـــی، کۆمپانیـــاکان و نوخبـــەکان ناچار بە قەبووڵ و جێبەجێ کردنی یاسا ژینگەییەکان دەکەن کە ئاکامەکەی باشتر کردنـــی بارودۆخی ژینگەییی لـــێ دەکەوێتەوە. هەر لە ســـەر ئـــەو بنەمایەیە کە لـــە ڕوانگەی تیۆرییەوە پێشخســـتنی ئاســـتی دێموکراســـی دەتوانێ کاریگەریی زیاتری هەبێ لە سەر باشتر کردنی پرسی ژینگە. نابێ لە بیرمان بچێ کە ئەو گرووپانەی کە خاوەنی جەماوەر و پێگەی زیاتر و گەورەتـــرن و ڕۆڵی گرینگیان لە دەوڵەتەکاندا هەیە، ئەگەر لە پلانیاندا نەخشەڕێگای ژینگەیی نەبێ یان پـــەروەردە و ئەخلاقـــی ژینگەییان نەبێ، لـــەو حاڵەتەدا دێموکراســـی کاریگەریی نەرێنی و لاوازتری دەبێ بە نیسبەت پرسەکانی پەیوەندیدار بە پارێـــزگاری کردنی ژینگەی ئەو وڵاتە.

سەرچاوەکان

بشيريه، حسين. (۱۳۸۰). درسهایی از دموکراسی برای همه.

کوهـــن، کارل. (۱۳۷۱). دموکراســـی. ترجمه عباس مخبر. تهران: نشرنی.

Arvin، B. M..& Byron، L. (2009). Does Democracy Affect Environmental Quality in Developing Countries?. Applied Economics، 41، 45-67.

Callejas، D. G. (2010). Democracy and Environmental Quality in Latin America: A Panel System of Equations Approach، 1995-2008. Borradores Departamento de Economía، 36، 1-29.

Farzin، Y.H، & C.A. Bond. (2006). Democracy and Environmental Quality. Journal of Development Economics 81(1): 213-235.

Laffertu، WN.، C.JMeadow. (1996). Democracy and the Environment: Problems and Prospects. Edward Elgar، Cheltenham، UK.

Li، Q & R، Reuveny. (2006). Democracy and Environmental Degradation. International Studies Quarterly 50: 935-956.

Payne، R. A. (1995). Freedom and Environment. Journal of Democracy 6(3): 41-55.

You، W. H.، Zhu، H. M.، Yu، K and Peng، C. (2015). Democracy، Financial Openness، and Global Carbon Dioxide Emissions: Heterogeneity Across Existing Emission Levels. World Development. 66، 189–207.

Winslow، M. (2005). Is Democracy Good for the Environment?. Journal of Environmental Planning and Management، Vol. 48، No. 5، 771 – 783

دەوڵەت–نەتەوە و پێکهێنانی زۆرینە و کەمینەکان

بەرزوو ئەلیاسی
و: پێشەوا خالیدی

”
سەکۆ لە وتارگەلێک پێک دێ کە پێگەی وتاری سەرنووسەر یاکوو دەستەی نووسەرانی هەیە، بەم جیاوازییەوە کە لە هەر ژمارەیەکدا کەسانی شارەزا لە دەرەوەی بازنەی بەڕێوەبەرانی گۆڤاری تیشک، نووسینەکەی دەگرنە ئەستۆ.ئامانج ئەوەیە کە جۆراوجۆریی بیرکردنەوەی ڕەخنەگرانە و بەرپرسانە سەبارەت بە گوتاری نەتەوەیی لە سەکۆدا ڕەنگ بداتەوە.
“

بەرزوو ئەلیاسی پرۆفیسۆری هاوکاری زانستە کۆمەڵایەتییەکان و ڕێکخەری پرۆگرامی ماستەری کاری کۆمەڵایەتییە لە زانکۆی لینییس (Linnaeus University) لە سوید. ئەو ساڵی ١٩٧٨ لە گوندێکی بچووکی ڕۆژهەڵاتی کوردستان لەدایک بوو و ١٣ ساڵ لە ژیانی وەک پەنابەر لە کەمپی پەنابەرانی ڕومادیی عێراق ژیا. بەرزوو ئەلیاسی لە زانکۆکانی لۆند و ئاکسفۆرد وانەبێژ و لێکۆڵەر بووە. ئەو بەشێوەیەکی بەرفراوان لە بوارەکانی کەمینەکان، فرەکەلتووری، و توێژینەوەکانی هاووڵاتیبوون، لێکۆڵینەوەی بڵاو کردووەتەوە. دکتور بەرزوو ئەلیاسی ئێستا سەرقاڵی نووسینی کتێبێکە لە سەر بێ دەوڵەتیی کورد و فەلەستینییەکان لەڕۆژهەڵاتی ناوەڕاستدا. ئەو لە لایەن زانکۆی لۆندەوە وەک یەکێک لە دوو ئاکادیمیسیینی گەنج لە ساڵی ٢٠١٦ و ٢٠١٥ ناوی بردرا. پێشنیاری کورسیی پڕ پرەستیژیی توێژینەوەی کەنەدا لە زانکۆی یۆرک بە دکتور بەرزوو ئەلیاسی کراوە.

دەوڵەت-نەتەوە ڕۆڵی خاڵی گەڕانەوەی سەرەکی دەگێڕێ بۆ ڕێگاگەلێک کە خەڵک شوناسی خۆیان و جیهانی پێ دەرک دەکەن (بۆ وێنە Gellner 1983، Hobsbawm 1990؛ Anderson 1991). زیاتر لە ١٩٠ دەوڵەت-نەتەوە لە سەرانسەری جیهاندا هەن. گشتیان داوای خاوەندارێتی و دەسەڵاتداری لە سەر جوغرافیایەک و خەڵکێکی دیاریکراو دەکەن، هێندێک پێکهاتەی ئەو دەوڵەت-نەتەوانە، وەکوو شارۆمەند دیاریکراو و ڕێزلێگیراون و ئەوانی تر سەرەڕای ئەوەی کە دانیشتوی هەمان دەوڵەت-نەتەوەن، وەکوو شارۆمەندی پلەنزمتر یا گرووپگەلێکی جیاواز سەیر دەکرێن و هەڵسوکەوتیان دەگەڵ دەکرێ. (چاو بکە لە Pandey 2006، Yeğen 2009). سەرەڕای ڕیتۆریکی شاراکەتی ااوپلە کە ناسیۆنالیزم بەڵێنی دەدا (Anderson 1991)، نایەکسانیی دەوڵەت-نەتەوە لە ڕێی ڕیزبەندی شارۆمەندییە پلەجیاوازەکان لە سەر ئاستی نەتەوەیی و جیهانیدا بە ڕەسمی دانپێدانراوە. لەو باسەدا، میللەتانی بێ دەوڵەت لە نێو وڵاتانی گلۆبال ساوس (وڵاتانی باشووری) لە نزمترین ئاستی پلەبەندیی (سلسلە مراتبی) نێونەتەوەیی شارۆمەندەکان و شوناسەکاندان. بۆ وێنە، ئەوە لە ڕووی ئەخلاقی سیاسیەوە هەلخەڵەتاندنە کە بێ مافی و لاوازبوونی لەرادەبەدەری خەلکی ڕۆهێنگیا، هەر لە ئاستی کاتالانەکان لە ئیسپانیا دابندرێ. بە بێ ڕەچاوکردنی دیمۆکراتیک یا دیکتاتۆرییەت بوونی ستراکچێری سیاسیی وڵاتێک کە ئەو دوو نەتەوەیە تێیدا دەژین، هەردوو نەتەوە مافی دیاریکردنی چارەنووسیان لێ زەوت کراوە و بەرەورووی سەرکوت و ستەم لە ئاستی جیاوازدا بوونەتەوە. لە کەیسی ڕۆهینگا، حکوومەتی میانمار بەگشتی خەڵکی ڕۆهینگا وەکوو بیانیانی موسوڵمان چاو لێ دەکا و هەر بەو هۆیەوە تەواوی مافە سەرتاییەکانیان لێ زەوت کراوە. (Kingston 2015). سەبارەت بە کاتالانەکان، حکوومەتی سپانیا پشتگریی ئیدەی شوناسی یەکگرتووی سپانی دەکا لە گشت ناوچەکان و کاتالانەکان لە باشترین حاڵەتدا وەکوو کەمینەیەک سەیردەکرێن و نەوەک میللەتێکی جیاوازی خاوەن مافی دیاریکردنی چارەنووس.

یەکێک لە سەرەکیترین هۆکارەکان کە دەوڵەتان داواکاریی کەمینەکان بۆ ناسران وەکوو میللەتێکی جیاواز و دیار ڕەت دەکەنەوە، لە سەر بنەمای ئەو بیرۆکەیەیە کە بانگەشەی میللەت بوون و بەرەسمی ناسران وەک یەک میللەت، ڕەوایەتییەکی زیاتر دەبەخشێ بە داخوازیی

بەدەوڵەتبوون و دووربوونەوەی سیاسی لە دەوڵەتی مەوجـــوود. دەوڵەتانێکی زۆر لە چواردەورەی جیهـــان بەگومان لە پێدانی ستاتوســـی ڕەسمیی دەستووریی کەمینە بە گرووپگەلێک کە لـــە ڕوی ژمارەوە کەمتر و لـــە ڕووی ئێتنۆکەلتوورییـــەوە جیاوازن؛ چونکە ئـــەو دەوڵەتانە دەترســـن کە وەها ستاتوســـێک بناغەدارێژەری خواســـت بۆ دووربوونـــەوە و جودابوونەوەخـــوازی و لێکهەڵوەشـــانەوە (تەجزیە) بێ. یەک ڕێگا بـــۆ دەوڵەت بـــۆ کۆنترۆڵکردنی هێزی ئەو میللەتانە کە یا بەدوای مسۆگەرکردنی مافی تەواوی شـــارۆمەندیی یەکسانن یا ئارەزوو و خواســـتی وەدەســـتهێنانی فۆرمێک لە خۆبەڕێوەبەری وەکوو ئۆتۆنۆمی، فیدێرالیزم یا سەبەرخۆیی دەکەن، ئەوەیە کە لە بنەما ڕا نکۆڵـــی لە بوونی ئـــەو میللەتە بکا و بە زۆرەملی بیانهێنێتە ژێرچەتری یەکســـانی خۆی لە ڕێـــگای قەدەغە کردنی هەبوونی (وجـــودی) کەلتووری و ســـەمبۆلیکی ئەو نەتەوەیە یا پێدانی پێگەیەکی (پۆزیشنێکی) دەســـتووریی بچووک و بەکەمینەکراو کە لەو پێگەیە ڕا نەتوانێ داخوازیی سەروەری لە سەر چارەنووسی سیاسیی خۆیان بکەن و لەبەرانبەردا دەورەدرابێ بە ستراکچێری کەلتووری و سیاسیی نەتەوەی زاڵی خاوەن ســـەروەری. ســـەرەکیترین بەکارهێنانـــی دەســـتەواژەی بێ دەوڵەت یـــان نەتەوەی بێدەوڵەت بـــەو مانایەیە کە ئەوان خاوەنی دەوڵەتێـــک نیـــن بتوانـــێ نوێنەرایەتیی شـــوناس و زمـــان و ئایینی ئـــەوان بکا و بتوانێ پارێزگارییەکی کاریگەر لە مافەکان و ئاسایشـــی ئەوان بکا. ئەو دەســـتەواژانە هەروەها نیشاندەری نۆرماتیڤیتی سیاسیی ئەو دەوڵەتـــەن لە جیهاندا (نیشـــاندەری ئاســـتی گونجاوبوونی ئەو دەوڵەتەن لەگەڵ نۆرمە سیاســـییەکان لە جیهانـــدا) وەکوو قاڵبێکی ســـتاندارد بۆ ڕێکخســـتنی ژیانی مرۆڤ (چاو بکە لە Chouinard 2016).

پێوەندییەکـــی بەهێز هەیـــە لە نێوان ئـــەوەی کە چـــۆن نەتەوە-دەوڵەت زۆرینە و کەمینـــەکان شـــکڵ دەدا و چـــۆن لـــە پلەبەندیی (سلســـلە مراتب) ئێتنۆ-ئایینی یا ئێتنۆ-میللیی ئەو نەتەوەیەدا، ســـتاتوس و بەهاگەلێک دەبەخشێتە ئەوان. ئەندامی گرووپی ئاســـت نزمتر لە ڕووی ژمارە یان ئەندامی گرووپی ژێردەسەڵات بوون، زۆربەی جار پێناسەی ستانداردی کەمینەیەک پێک دێنـــێ (Castellino & Cavanaugh 2013).
بە هۆی خـــراپ بەکارهێنانی هێز لە لایان زۆرینەکانەوە، کەمینەکان زۆربەی کات لە ڕووی کەلتوورییەوە بـــە بێگانە دادەندرێن و بەرەورووی نوقســـانی یاسایی، سیاسی، ئابـــووری و کۆمەڵایەتـــی دەبنەوە (White 2012). ئەگەرچی زۆربـــەی کات گرووپی زۆرینە لە ڕووی ژمارە، حکوومەت کۆنترۆڵ دەکات و شوناس و کەلتوور و ئایینی خۆی وەکوو شوناسی ڕەســـمیی حکوومەت زاڵ دەکات، بـــەڵام کەیســـگەلێکیش هەن کە گرووپی کەمینە وەکوو گرووپی زاڵ خۆی سەپاندوە: عەرەبی سوننی لە عێراق بەر لە ٢٠٠٣، عەلەوییەکان لە ســـووریە، عەرەبی ســـوننی لە بەحرەین، و دانیشتوانی سپی پێســـت لە ئافریقای باشور. بە پێچەوانەی شـــوێنەکانی تری ڕۆژهەڵاتی ناوەراســـت، عەلەوی لە ســـوریە و عەرەبی ســـوننی لە بەحرەین، لـــە ڕووی ژمـــارەوە کەمینەن. هـــاوکات ئۆرگانە سیاســـی و ئەمنیەتییە ناوەندی و سەرەکییەکان کۆنترۆڵ دەکەن. هەروەها ئـــەوان سیاســـەتەکان دادەرێژن و گرووپـــی خۆیان، خـــاوەن بەرژەوەندیی تایبەت دەکەن و بەربەســـت بـــۆ گرووپە زۆرینەکان (لە ڕووی ژمارەوە) دادەنێن لە گەیشتن بە دەسەڵاتی سیاسی. یەکێک لە ســـتراتێژییە دیسکۆرسیڤە سەرەکییەکانی ئەو دو گرووپە کەمینە دەســـەڵاتدارە، لەو

بیرۆکەیەوە سەرچاوەی گرتووە کە گرووپی زۆرینە لە ئەگەری گەیشتن بە دەسەڵات، دەبنــە هەڕەشــەی لەناوبردنــی بوونــی حکوومەت و کەمینەکان. زۆرینەی بێبەش کراوەکانی بەحرەین و ســووریە، هەروەها تۆمەتبار دەکرێن بە تیرەگەریی پشتبەستوو بە وڵاتانی دەرەکی. هەر لەسەر ئەو بابەتە، باس لەوە دەکات کە زۆرینە یا کەمینەبوون نابــێ وەکــوو بوونێکی سروشــتی یان بە شــێوەیەکی ســەرەکی، وەکوو ڕادەیەکی ئەژماری (دەســتەواژەیەکی ئاماری) سەیر بکرێ. بۆ وێنە، هاوکات کە ئۆرووپاییەکان لــە ڕووی ژمــارەوە کەمینــە بــوون لە جیهاندا، وایان دانابوو کــە مێژوویەکیان زۆربەی ئێلێمانەکانی ئــەو نۆرمانەی هەر کۆمەڵگایەکی مرۆڤی ئــارەزوو و داخوازی دەکات، لەخۆدەگرێت؛ لە بەرانبەردا، ئەوانی ترهێشــتا وەکــوو «بچکۆلەتر»گەلێکن کە «گەورە»کانی جیهان دەبێ بەرپرسیارەتییان لە ئەستۆ بگرن. ئەوە دەرخەری ئەوەیە کە چۆن پەیوەندیی هێز، فاکتەری سەرەکیی ناوەندییــە لــە بنیاتنانی زۆرینــەکان لە ڕێگای نزم پلەکردن و بە پەراوێزخســتنی پێکهاتەگەلێکــی تایبەت وەکــوو کەمینە لــە مێژووی نەتەوە نازنــاودارەکان.Alcoff و Mohanty (٢٠٠٦) پێداگــری دەکــەن لــە گرینگتربوونی باری هێــز لە بەراوەرد لەگــەڵ بابەتی ژمــارە، بەهــۆی ئەوەیە هێز بەیەکســانی دابەش نەبــووە لە نێوان گرووپگەلــی زاڵ و بەکەمینەکــراودا. بەو پێیە ئەوان لە ئاوەز و ڕوانینی مەفهوومی و سیاسی و دامەزراوەییەوە بۆ واتای کەمینە دەڕوانــن. لە بــاری مەفهوومــی، کەمینە هەڵگــری پێگەیەکی ناهەژموونیک و نازاڵە کە «دەبێ پێناسە و شەرح بکرێ تا ئەوەیکە دانــی پێدابنرێــت (فەرز بکــرێ)، یا ئەو شوناســەی کە بۆخۆی بە سروشتی بوونی نییە بەڵکوو دەبێ بوونی هەڵســەنگێندرێ و تاقــی بکرێتــەوە و بســەلمێندرێ. لە ڕووی سیاســیەوە، کەمینــە دەرخــەری کێشمەکێشــێکە؛ پێگەیــەک کــە لە ژێر ڕکابــەری و ململانێدایە یان بە کردەوەیی شــەری پێ فرۆشراوە، کە بێبەشە لە پێگە و ســتاتوس، هێــز، یان ڕێزی یەکســانە. لــە ڕووی دامەزراوەییــەوە، خوێندنــەوە لە ســەر کەمینە بە پێی بەپێویســتبوونی ئەوشــتانەی کە لە جەریانی ســەرەکی و ناوەندیی دیســیپلینەکاندا (ڕشــتەکاندا) نەبووە، پێکهاتــووە» (Alcoff & Mohanty 2006). بەڵام من پێم وایە باســی ژمارە، لــە کانتێکســتی پەیوەندییەکانی زۆرینە و کەمینــەدا گرینگــە. یەکێک لە ترســە سەرەکییەکانی دەوڵەتی ئیسرائیل، ڕێژەی زۆری مندالبوونــی فەلەســتینییەکانە کە دەتوانێ لــە داهاتوویەکی نزیکدا ژمارەیان لــە جوولەکەکانی ئیســرائیل زیاتر بکات. هەروەها ترسی هاوشێوە بینراوە لە تورکیە سەبارەت بە ژمارەی کوردان و لە ویلایەتە یەکگرتووەکانی ئەمریکا سەبارەت بە سپی پێستەکان کە ئاستی زۆرتربوونی ژمارەیان لەدەست دەدەن.

ســەبارەت بە ئیمپراتۆریی عوســمانی، ئەو کەســانە میللەتێک یــا کۆمەڵگایەک بوون کە بۆ پێکهینان و پێشاندانی هێمای جۆراوجۆر و دانپێدانــەری- کۆمەڵایەتیی گشــتگیر بەکاردەهێندران. مەسیحییەکان و جوولەکــەکان وەکــوو کۆمەڵگاگەلێکی ناموســڵمان، ئەوانیش هەر وەکوو میللەت دەناســران. ئیمپراتوریی عوسمانی زۆرجار وەکوو دانەری ڕەسەنی چاوپۆشی (تۆلێرانس/ لیبردوویی) و هەمەجۆری لە ژێر سێبەری جیاوازیی نەتەوەیی و ئایینییەکان ناسراوە و ڕێزلێگیراوە(Mazower 2004) . هاوکات، ئــەوە بــەو مانایە نییە کــە جوولەکەکان، مەســیحییەکان یا موســڵمانە شیعەکان، بەرابەریــی تەواویان لە ئاســتی هەیئەتی

دەسەڵاتداری جەماعەتی سوننەکان هەبوویێت (Castellino & Cavanaug 2013) . تاس (٢٠١٤) باسی ئەوە دەکات کە میللەت-سیستەمی عوسمانی، پشتگیریی بەفەرمی ناسینی جوگرافی و غەیری-جوگرافی و هەروەها ئۆتۆنۆمیی گرووپە جیاوازە نەتەوەیی و ئایینییەکانی دەکرد و بەو شێوەیە دەبێتە سەرچاوەی ئیلهام بۆ دەوڵەت-نەتەوەکانی هاوچەرخ کە لەگەڵ کێشە و بەرەنگارییە سیاسییەکانی کەمینە نەتەوەیی و ئایینییەکان ڕووبەڕو بوونەوە. بە پێچەوانەی سیاسەتە توندوتیژەکانی ناسیۆنالیزمی تورکیی مۆدێرن لە ئاستی کوردەکان، میللەت-سیستەمی عوسمانی لە سەدەی شازدە بەملاوە جەوێکی سیاسی و کەلتوریی بۆ کوردەکان ڕێکخست تا بتوانن سەربەخۆ بن و خۆیان ئیدارەی ناوچەکانی خۆیان بکەن. ئیمپراتۆریی عوسمانی بۆ پاراستنی سنورەکانی خۆی کەڵکی لە کوردەکان وەردەگرت و کوردەکانیش ئەرکیماڵیات دان و ناردنی سەربازیان بۆ سوڵتان لەسەرشان بوو.(Arkon 2014 و Nimni 2015)

لە هەمان حاڵدا، کاتێک ناسیۆنالیزمی تورکی شێوازی هەمەرەنگی و جۆراوجۆریی میللەت-سیستەمی لەبەین برد و بە ناسنامەی سەرەکیی تورکیا پلەبەندی کرا و تورکی بوونی لە سەرەتای پۆلێنکردنەکە دانا، شتەکان بە شێوازێکی زۆر بەرچاو گۆرانیان بەسەرداهات (Tas 2014) . ئەگەرچی کیملیکا و فۆستل (٢٠١٤) پێداگری لەسەر ڕۆڵی بەرچاو و بنیاتنەری میللەت-سیستەم لە دانپێدان بەسەر لێبوردەیی و پێکەوەژیان دەکەن، هاوکات دەشڵێن کە موسڵمانانی سوننە بە خاوەنی دەوڵەتی عوسمانی ناسراون. گونجاندنی موسڵمانانی غەیری سوننە بەپێی پەیرەوی کردن لە دەوڵەت بوو، چون لێرەدا ئەوە موسڵمانانی سوننە بوون کە پشتیوانی و لێبوردەییی خۆیان لە ئاست کۆمەڵە غەیری موسڵمانەکان پەرەپێدەدا، کە ئەوە خۆی نیشاندەری پەیوەندییە نابەرابەرەکانی دەسەڵات لە نێوان کەسانێک کە لێبوردەیی دەکەن و کەسانێک کە تەحەمووول دەکرێندایە. بە هەمان شێوە، میللەت-سیستەمیش دان بە گونجاندندا دەنێ، بەڵام ساز بوونی وەزعی کۆمەڵی دووەم بۆ کۆمەڵەکانی کە لە ئاستی سەرەکیدا نین، جەخت دەکاتەوە. کاتێک ئیمپراتۆریی عوسمانی لە ساڵی ١٩٢٢ بە فەرمی کۆتایی پێ هات، و دەسەڵاتە ئیستیعمارییەکانی بەریتانیا و فەرەنسا، سیاسەتی ڕۆژهەڵاتی ناوینیان گرتە ژێر دەسەڵاتی خۆیان، چەمکی زۆرینە و کەمینە لە ڕوانگە ی نەتەوەییدا لە ئاشکرا کردنی چوونە ناو و سەر بە دەوڵەت-میللەتە تازە ساز کراوەکان لە ناوچەکەدا زۆرتر ڕەنگی گرت.

کەمینەکان پێویستە لە بواری پەیوەندییەکان سەرنجیان بدرێتێ، لەبەر ئەوەی کە لە پەیوەندی لەگەڵ دەوڵەت و نەتەوەیەکدا ساز دەکرێن کە یەکگرتوویی سیاسی، کەلتووری و ئابوری و ئیدارییی دەوڵەتێک لە کۆنترۆڵ دەگرن (چاو لە Nimni 2015 بکەن). لە کاتێکدا کە ئەوە کەمینەکانن کە لە دیسکۆرسە سیاسیی و ئاکادیمییەکاندا دەبن بە هۆی دروست بوونی کێشە و زۆرینە بە کۆمەڵی بێ کێشە دەناسرێت (White 2012)، بۆ هەر پرۆژەی سیاسیی ئازادیبەخشی و سەرتاسەری، دروست کردنی ناسەقامگیری لە پۆلێن کردن و نەزم دانی سیاسیی گرووپەکانی کە خۆیان بە زۆرینە دەناسێنن، کارێکی حەیاتی و سەرەکییە. هەر وەکوو ناسیۆنالیزمەکانی کۆمەڵە دەسەڵاتدار و کۆمەڵە بێدەسەڵاتەکان، زۆر کات شێوازەکانی زۆرداریی ناسیۆنالیزم

بەسەر کەمینە نەتەوەییەکان کە بۆ دروستکردنی دەوڵەتی سەربەخۆ و بەرەنگار بوونەوەی دەوڵەت-میللەتەکان شەڕ دەکەن، دەبیندرێت. ناسیۆنالیزمی کۆمەڵە دەسەڵاتدارەکان زۆر کات ئینکار دەکرێت و بە هۆی ئەوەی کە توانیویەتی لە ئاستی سیاسیدا خۆی بە ئاسایی و نەبیندراو دەرخات، لە بواری دروست کردنی مەسەلە و پێراگەیشتنی یاسایی خۆیان دەرباز دەکەن.

(Billig 1995، p179) وایت (٢٠١٢) لە کتێبی خۆیدا، بە نێوی «دەرکەوتنی کەمینەکان لە ڕۆژهەڵاتی ناویندا» باس لەوە دەکات کە بە مەبەستی ناسین و فامی دەرکەوتنی پۆلێنکردنی زۆرینەکان و کەمینەکان و چەمکی سیاسی - کۆمەڵایەتی، کە لەواندا بۆ شێوازی تێفکرینی خەڵک لەبارەی خۆیان یا کەسانی تر لە چاوی زۆرینە و کەمینەدا واتایان بۆ پێکهاتووە، دەبێ بگەڕێینەوە سەر ساز بوونی دەوڵەت-میللەت. دەوڵەت-میللەت چوارچێوەیەک بۆ نەتەوەیی بوونی وڵات و داوای دەسەڵاتی دەوڵەت لە سەرانسەری هەرێمی «نەتەوەیی» بەدی دێنێت. لەو کاتەی ڕا کە دەوڵەت-میللەت بە نێو بەردەستەیەکی ئاراستەکراو بناسرێت، ئەو وڵاتە دەست دەکا بە پەرە پێدان بە دەسەڵاتی خۆی لە گشت ناوچەکەی کە مەبەستیەتی و هەوڵ دەدا تا کۆمەڵە جیاوازەکان لە ژێر یەک دەزگای هاوبەش وەکوو سیستەمی فێرکاری، میدیا و ئەرتەش کۆ بکاتەوە. لە دەروونی ئەو پێکهاتانەدا، کۆمەڵانێکی تایبەت دەبنە کەمینە، لە کاتێکدا کۆمەڵێکی تر بە نێو ئەندامی کۆمەڵی کەلتووری دەسەڵاتدار دەناسرێن (White 2012). لە کاتێکدا سیستەمی دەوڵەت-میللەتی نێونەتەوەیی، دەتوانێ وڵاتێک و سنوورە نیشتیمانییەکانی ئەو وڵاتە بە فەرمی بناسێ، دەوڵەت بۆخۆی ئەو خاڵە نادات بەو سیستەمە کە لە ناو وڵاتەکەیدا لە لایەن خەڵکێک کە تابعی ئەو یاسایەن، بە فەرمی بناسرێن. زۆرێک لە دەوڵەتەکان لە ڕۆژهەڵاتی ناویندا، لەو ڕاستییە ڕەنج دەکێشن کە متمانەی سیاسیی دواینەی کۆمەڵە جیاوازەکان بەستراو بە دەوڵەتەوە نییە. ئەوە بە ڕەزا بوون نییە، بەڵکوو زۆر جار بە زۆری، یاسا لەناکاوەکان و هەبوونی بەردەوامی تووڕەیی دەبێتە مایەی بەکارهێنان بۆ بەهێز کردنی حکوومەت و دەسەڵاتەکەی. کێشەی کوردەکان لە ڕۆژهەڵاتی ناویندا باس لەو مەسەلەیە دەکات کە دەوڵەت نەیتوانیوە متمانەی خەڵکی کورد بە دەست بێنێ و کوردەکان لە بینینی خەیاڵێک سەبارەت بە وڵاتێکی سەربەخۆ کە بۆخۆیان دەتوانن کارەکانی خۆیان ئیدارە بکەن، مەنع دەکات. ئەگەرچی دەوڵەتەکان لە ڕۆژهەڵاتی ناویندا دەیانهەوێ خۆیان لە بواری ڕاگرتنی حکوومەت کردنی دەوڵەت و یەکپارچەیی خاکی ئەوان بەهێز نیشان بدەن، بەڵام مێژوو نیشانی داوە کە دوابەدوای سست بوون و کەوتنە ناو قەیرانی سیاسی و ناسەقامگیری، ئەوان هەست بە ئەرک دەکەن کە دەبێ دەگەڵ هەمەجۆرێتی سازگار بن و هەروەها لە بواری حاکمیەت، کەمتر بە توندی هەڵسوکەوت دەکەن. وایت (٢٠١٢) دەڵێ کە دەوڵەتەکان زۆربەیان دەڵێن: « شەرعییەتی خۆیان بە گوێرەی هێندێک شرۆڤە لە ئەسڵی نوێنەرایەتی دەردەبرن کە بە شێوەی ئیدیعای هاوپشک بوونی شوناسی کەلتووری لەگەڵ کۆمەڵەی بە ژمارە زۆرینە، دەربردراوە.(White 2012 p 2 ,) لەو کاتە ڕا کە زۆرینە ساز دەبێ و دەسەڵات دەگرێتە دەستی، چەندێک کەمینە ساز دەبن و دەکەونە قەراغی دەوڵەت، جێگەیەک کە زۆرینە خۆی بە

سـەرۆکی دەوڵەت دەزانێت و کەمینەکان بە پەیڕەوی خۆی دەناسێنێت. بۆچوونێکی یەکسـانی سیاسـیی گرینگ لـە نێوان کەسـانی بێ نەتـەوە و کەمینەکان هەیە، چونکـە ئەوانـە هەردووکیان ئاسـەواری پێکهاتـی وڵاتـەکان و میللەتـەکان و سیستەمە شارۆمەندییە پۆلێن کراوەکانن. ئـەوە شـێوازی دەوڵەت-میللەتەکانە کە وەزعە ئاراسـتە کراوەکان ساز دەکات کە لە واندا خەڵک دەست بە لەبەرچاو گرتنی خۆی بە نێوی زۆرینـە و کەمینە دەکات؛ هاوکات، ئەو پۆلێنـە زیهنیانە دەمێننەوە (White 2012، p 209). بـەو بۆنەیـە کـە دەوڵەت پەیوەندییەک لەگەڵ ئەو کۆمەڵەی دەیهەوێ پەیڕەوی لە یاسـای ئەو بکەن، دروسـت دەکا، زەرووریيە کە دەوڵەت ئەو پەیوەندییە بناسێنێت لەبەر ئەوەی کە ئەو ناسـینە، دابینکەری ئەوەیە کە مەبەستی دەوڵەت کام کۆمەڵ یا کۆمەڵەکانە (White 2012). لەو جۆرە وەزعە دایە کە دەوڵەت ناسـنامەی کەلتووری دابین دەکات و لە نێو خەڵکـدا دەیگونجێنێ کە قازانجەکان، ئەزموونـەکان و چاودێتەکانـی کۆمەڵی دەسەڵاتدار بەرچاو دەکاتەوە. ئەوە لازمەی ئەوەیە کە کۆمەڵی دەسـەڵاتدار ناسنامە و گرانییەکانـی خۆی لەوبەری سـنورەکانی دەوڵـەت جیهانـی دەکات، لـە حاڵێکدا گرووپـی بەکەمینـە و بچووککـراو و بێ دەسـەڵات، لە بواری جوغرافییەوە ئیزۆلە دەکرێن و دەخرێنە ناو جوغرافیای تایبەت.

شـارۆمەندی، ئامـرازی سـەرەکیی دەوڵەتەکانە بۆ بەسـتنەوەی حەشیمەتێک بە سیاسەتەکانی خۆیانەوە. لە حاڵێکدا کە شـارۆمەندی گەلێک جار مـژدەی هاتنە نێوی نیگایەکی نوێ لە سنورەکانی وڵاتێک دەدات، بەڵام زۆر جار لە لایەن ناسنامەی کەلتووریی کۆمەڵی دەسـەڵاتدارەوە دابین دەکرێت و پیس دەبێ. ئەو شـارۆمەندییە پلەبەندییـە، ئالیکاری دابـەش بوونێک لە نێوان زۆرینـە و بەکەمینەکراوەکان لە بواری دەسـەڵات، مافەکان و سـەروەریی کەلتووری و سیاسـی دەکات. کەمینەکان بـە ئاسـتەم سـەبارەت بـە چۆنیەتیی وێراسـتکردنی شـارۆمەندیی دەوڵەت بە مەبەستی سـازکردنی گلۆبالیزمی گشتانە کە لەویدا مافەکان و قازانجەکانی پێکهاتە جیـاوازەکان گارانتی و بـە دامەزراوەیی دەکرێت، بەشـدار دەبن یا پرسـاریان لێ دەکردرێـت. لەبـەر ئەوەی کـە کۆمەڵە دەسـەڵاتدارەکان دەسەڵاتی لێپرسینەوە و ئامرازەکانی بەکارهێنانی زۆر و توندوتیژی کۆنترۆڵ دەدەکـەن، بە «پێدانی» مافەکان بە کەمینەکان، دەوڵـەت و زۆرینە وەکوو سـابجێکتی ژێریـی سیاسـی دەبینرێن. هەڵبـەت ئـەوە زۆر دوور لـە ڕاسـتییە، لەبەر ئـەوەی کە کەمینـەکان چاوەڕێی ئەوە نەبوون کە مافەکانیـان بە دڵفراوانی پێ ببەخشـرێت، بەڵکوو ئـەوان توانیویانە بـە خەباتکردنـی بەردەوامی سیاسـی و چەکداری، دەوڵەتان ناچار بکەن تا وڵامی سـکاڵا و گلەییە سیاسـی، کەلتووری و ئابورییەکانیان بدەنەوە و ڕاستیی ڕەگەزی سیاسـیی ئـەوان بە فەرمی بناسـن. ئەو شتەی لە باسـەکانی وایت (٢٠٠٧) ڕۆڵی بنەڕەتیی هەیە ئەوەیە کە بە لێکۆڵینەوەی شـێوەی سـازبوونی کەمینەکان دەتوانین سـەبارەت بە دروسـتبوونی دەسەڵات و ناسـنامەی زۆرینە هەندێک شت فێر بین. هەر وەکوو پێشتر باسـمان کرد، یەکێک لە ستراتێژییەکانی دەوڵەت وەکوو نوێنەری ناسـنامەی زۆرینە، لەبەرچاوگرتنی داوا و ویستەکانی کەمینە بۆ هاوبەشیی یەکسان، بەرچاوکردن و بەفەرمی ناسینی بەرابەری کەلتووری و سیاسـی، وەکوو دابەشکەر و پێشاندانی وەکوو ئامرازی جودابوونەوە یان پیلانی دەرەکی بۆ شکاندنی دەوڵەتە. وایت

(٢٠٠٧) نیشان دەدا کە چۆن کەمینەکان بۆ سازکردنی ناسـبۆنالیزمی زۆرینە دەبنە ئەوانی تری پێویست:

لە ڕاستیدا، وڵامە نەتەوەپەرەستییەکان بە جوداییخوازی، داوێنـی جوداییخوازان ناگرێتەوە. ئەوان لە ڕاسـتیدا مەبەستیان ئەوەیە کە بە فەرزکردنی هەبوونی زۆرینە و مافی سەپاندی دەسەڵاتی خۆیان، هەستی نەتەوەپەرسـتیی نشتیمانی لە نێوان ڕەوتە سـەرەکییەکاندا بڵاو بکەنەوە. دەرکەوتنی ئـەو زانیارییـەی «زۆرینـە»، پێدەچێ بە ئاسانی زانیاریی «کەمینە»، لە کۆمەڵگاکانی دەرەوەی وێگا سەرەکییەکە هەڵبەزێنێتەوە، کە کە لە دۆزێکی چەمبەرین، کاریگەریی تایبەتـی خۆی لەسـەر ڕەوشـی زۆرینە دادەنێت (White 2007, p76-77).

گەرچی وایت سەبارەت بەو ستراتێژیy ە دەوڵەتیyە بۆ ساز کردنی نەتەوەپەرستی ڕاست دەکا، بەڵام من دڵنیا نیم کە وڵامی دەوڵەتەکان بـۆ کەمینـەکان, داوێنگری کەمینـەکان نەبێتـەوە، چـون ئـەوان کەسـانێکن کـە کاتێک دەوڵـەت ئەوان دەگرێتە بـەر ئامانجی خۆی، گەلێک جار بەهاکەی بە ژیـان و ماڵی خۆیان دەدەن، ئـەوان لە دەرەوەی یاسـا دادەندرێن و لە لایـەن دەوڵەتەوە بە نێو دوژمنی نێوخۆیی دەناسرێن و سـووکایەتییان پێ دەکرێت. هەر لەبەر ئـەوە، کەمینەکان بۆ دەوڵەت-میللەت کێشەسـاز نین، هەرچەند کاتێک مێژووی دەوڵەت-میللـەت باس دەکرێت، دەخرێتە بەرچاو و سـاز دەکرێت، بە ڕای زۆرینە، کێشەسـاز دەبـێ. وڵام دانەوە بە نیگای زۆرینـە، نیگایەکـی کەمینە نییە کە بتوانێ بۆخۆی کێشەسـازی بکات. لە بەرانبەردا، کێشـەی گرینگتـر ئەوەیە کە کەمینەکان، ئایدیا و پۆزیشـێنی سیاسی یا پۆزیشـێنێک کە هەموو کات ئەوانی بە کەمینە ناسیوە و کۆمەڵی دەسەڵاتداری بە زۆرینە، قەبوڵ نەکەن. مێژووی کەمینەکان و زۆرینەکان لە بواری مێژوویی و سیاسی تێکـەڵاو و پێکهێنـەری یەکتـرە(White 2007).

زۆرینـەی تاڵانکـەر و ململانـێ بـۆ (سەرلەنوێ)پێناسـەکردنی ماڵـی سیاسی

تویـژەری هیندی، پانـدەی (٢٠٠٦) سەرەڕای باس لەسەر چۆنیەتیی پێکهێنانی پۆلینکردنـی زورینـە و کەمینـەکان و هەروەها ئـەو هەلومەرجانـەی کە دەبنە هۆی پێکهینانیان، دەڵـێ کە توندوتیژیی ئاسـایی «لە پێکهینان و بەردەوامیی نەزم دانی سیاسیی هاوچەرخ و، لە دروستکردن و نـوێ کردنـی زۆرینـە و کەمینەکان» نووسراوە. توندوتیژیی ئاسایی تەنیا جەبری بەرچـاو نییە کـە دەوڵەتـەکان لە دژی کەمینەکان بۆ ئەرزاقی دەسـەڵاتی خۆیان و خۆزایی بوونی ناسنامەی زۆرینە بەکاری دێنن، بەڵکوو خۆ نیشـاندانەکانی ڕۆژانەی ئێمە لـە ئاسـتی غەریبەکان، شـێوەی پێکهێنـان، فکرین و پەیوەنـدی لەگەڵ دراوسێکانە و هەروەها ئەو شتانەی لەسەر ئـەوان دەیانخوێنینەوە و ئەو کاتەی کە بۆ زۆرینە بەرچاو نیـن، دەیانبینین. ئەوە بە هەمان مەزنایی سـەبارەت بـە چۆنیەتیی قسە کردنمان لەبارەی ئەواندایە و هەروەها بێدەنگییەکانی کە تووشیان دەبین، کاتێک کە ئەوان دەبنە ئامانجی وشـەکان و هێزە فیزیکییەکان(Ibid، p8).

لە ژێر ڕێزبەندیی سیاسی و مەرجەکانی ئایدیـا و توندوتیژیی نەتەوەپەرسـتانەیە کـە کەمینەکان پێکدێـن و وەکو «بڕەند» دەبینرێن، لە حاڵێکدا کە کۆمەڵی زۆرینە «بێ بڕەند» و ئاسـایی دەکرێن. ئۆرێنتێیشێنی ناسیونالیزم، گەلێک جار بەرەو خولقاندنی

پۆلێنی سیاسی و کۆمەڵایەتی و خولقاندنی پەیوەندییەکانی خاڵ و زوڵم، سەروەری و هاوکۆماری لە دەروون ودەرەوەی هەرێمەکانی دەوڵەت-میللەت دەچێت هاوشێوە،Ibid، p13 چەمکێکی هاوشێوە، ئێپادورای (٢٠٠٦) ڕەوایەتێکی هوشیارکەر سەبارەت بە ئایدیای مەترسیداری دەوڵەت-میللەت و بنیاتنانی کەمینەکانی ئەو لە ژێر سێبەری گلۆبالیزم، ڕێکدەخات. ئەگەر لە درێژاییی مێژوو شەڕەکان بۆ بنیاتنانی وڵاتەکان بەکار دەهێندران، دەوڵەت-میللەت بۆ خولقانی کۆمەڵگای نەتەوەیی و پیوەگرێدانی زۆرەملێ لە نێوان کۆمەڵی حاکم و دەوڵەت، توندوتیژیی بەکار هێناوە. ئێپادۆرای ئەو خاڵە لەبەر چاو دەگرێ کە زۆرینە بۆ هەبوونی خۆیان زۆرتر پێویستیان بە کەمینە هەیە، لەبەر ئەوەی کە بە دابین کردنی سنورەکان و خولقاندنی ڕەگەزەکانی تر کە دەگەڵ قازانجە گشتییەکان ڕێک نەبن، لە دۆزی «ئیمە پێکدێنین» بە ناوەندپارێزی دەگۆردرێن. لەبەر ئەوەی لە چوارچێوەی دەوڵەت-میللەتە کە چەمەکەکانی زۆرینە و کەمینە واتا دەگرنەوە، هەر لەبەر ئەوەش زۆرینە دەتوانێ لە هەبوونێکی ناتەواو و قەڵشتێکی کە ماوەتەوە (کەمینە بە نێوی بەند) بۆ گەیشتن بە گشتی نەتەوەییی ساف ئێش بکێشێت. ئەو هەستی مەراق و ناتەواویەتییە، زۆرینە دەکێشێنێتە لای توندوتیژی دژ بە کەمینەکان (ibid) کە داوای هاوسەنگی، نوێنەرایەتی، سەربەخۆیی و مافەکانیان بە نێوی کۆمەڵی جیاوازی کەلتووری و ڕەگەزی دەکەن. کەمینەکان بە خۆبەخۆ دەبنە ڕەقیبی سیاسی و بەندێک لە ئاست چاوڵێکردن و ئامانجە کر و پرەکانی نەتەوەسازی کە کۆمەڵی زۆرینەکان دەخوازن. ئێپادۆرای (٢٠٠٦) لەسەر ئەو بڕوایەیە کە هەستی نەبوونی ئاسایش لە لایەن کۆمەڵی حاکم دەتوانێ مەیدان بۆ چالاکییەکانی ژێنۆساید لە ئاست کەمینەکان ڕێک بخات. لە جیهانێکی پێشکەوتوودا کە بە جیاوازی و سنور و ناسنامە تاریکەکان دیاری کراوە، زۆرینە زیاتر سەرقاڵ دەبێ تا هەستی نەبوونی متمانە و ناتەواویی خۆی کە لە دەرخستنی کەمینە ئیختار دەکرێ، کۆنتڕۆڵ بکات. کەمینەکانیش خەریکن دەبنە پرسە گرینگەکانی بێزاری لە دەوڵەتەکان و ئەو زۆرینەگەلەی کە نیگەرانییەکانی خۆیان «لەمەڕ کەمینەکانی پەراوێزی خۆیان (جا ڕاستەقینە بێ یا وێناکراو) لە جیهانی چەند دەوڵەتیدا، لە ڕەوتە ئابوورییە بێ ڕێساکان و ئەو حاکمییەتانەی کەوتوونەتە بەر مەترسی»، دەگوازنەوە. (ibid P43).

زۆرینە خوازیاری گۆڕینەوەی جێگەی خۆی لەگەڵ کەمینە نییە لەبەر ئەوەی کە ئەوان خۆیان بە ئەندامێک لە کۆمەڵی حاکم دەزانن لە حاڵێکدا کەمینەکان زۆرتر جێگەیەکی تر و حاشییەیان هەیە. ئەو هەستی نەبوونی ئەناهییە، زۆربەی جارەکان دەبێتە هۆی پێکهێنانی زۆرینەی دڕندە (Appadurai2006) کە کەمینەکان وەکوو مەترسییەک بۆ ئاسایش، خۆشبژێوی و دەسەڵاتی ئەوان لە نێوخۆی وڵات دەزانن. ئاشکرایە کە ئەو دیسکۆرسە سیاسییانەیە کە زۆرینەکان، بە مەبەستی دەورپێچ کردن لە لێواری هەڵوەشاندنەودا بەسیج دەکات. بە بەسیجی سیاسی، زۆرینە تەشویق دەکرێن کە بە شێوەیەکی ژیرانە سیاسەتێک بەکاربێنن کە سەروەری و لەپێشتر بوونی ئەوان لەخۆ بگرێت. ئیجازە بدەن تا دوو نموونە لە شێوەی نیشاندان و هەستی ئەو ڕقە لە ئاست کەمینەکان لە عێراق و ئەمریکا باس بکەم. سەرەڕای خۆشبینیی سیاسی کە کوردەکانی عێراق دەتوانن مافە بنەڕەتییەکان و سەربەخۆییی خۆیان لە دەوڵەتی فیدراڵی عێراق بە دەست بهێنن،

نوینەرانی نەتەوەپەرەستی عەرەبی-عێراقی، هەرێمی کوردستان وەکوو مەترسییەک بۆ نەتەوەی عەرەب دەزانن. سەیر بکەن کە چۆن سەمیر عوبەید، لێکۆڵەری عێراقی-عەرەب رای خۆی سەبارەت بە هەرێمی کوردستان دەردەبڕێت:

ئایا تاکوو ئێستا نێوی هەرێمیکتان بیستووە کە ولاتی سەرەکی قوت بدا، ناسنامەکەی لە ژێر پێ دانێت و بیکات بە دەڤەر؟ ولام نایە، ئێمە نەمانبیستوە و نەمانخوێندۆتەوە کە هەرێمێک و ولاتێکی بچووک دەتوانێ ئەوەندە حوکم بکا کە مێژووی تاقانەی ولات و نەتەوەیەک لە بەین ببات، تەنیا لە عێراق. عێراقی عەرەبی، کە بەشەرییەت لە وێ پێشینەی حەوت هەزار ساڵەی هەیە، بوتە ناوچەی هەرێمی کوردستان، لە حاڵێکدا نەتەوەی عەرەب تەنیا بوتە نۆکەری نەتەوەی کورد (Bengion2010, p4)

راپۆرتی سەرێ نیشان دەدا کە کوردەکان لیاقەتی پۆزیسیۆنی هاوسەنگیان لە کۆماری عێراقدا نییە کە دەبێ پێش هەموو شتێک کۆمارێکی عەرەبی بێ، لەبەر ئەوەی کە «هەموو کات» وابووە، بەلام بە ناسنامەی بەرزبووەوەی کوردی و دەسەلاتی سیاسی دە هەرێمی کوردستانی عێراق، ئەوە راگیرا. دوای ریفراندۆمی کوردەکان بۆ سەربەخۆبوون لە سێپتامبری ٢٠١٧ کە زیاتر لە سەدا نەوەدی دەنگەکانیان بە دەست هێنابوو، ناسیۆنالیزمی عەرەب لە عێراق سەبارەت بە بەرێوبردن بێگومانتر بوو و دەوڵەتی عێراق لە بەغدا هەر دێت و بەشی بودجەی کوردەکانی عێراق کەمتر دەکاتەوە و بۆ چەکداری لە دژی کوردەکان بە کاری دێنێت. هەڵبەت ئەوە بۆ تەسدیقی گەندەڵیی بەربلاو لە بەشی نەوت لە هەرێمی کوردستان نییە کە بە دەستی دو حیزبە بەرێوبەرەکانی کورد، پارتی دێموکراتی کوردستان و یەکێتیی نیشتیمانیی کوردستان، مۆنۆپۆلیزە کراوە. گەندەڵیی ئابووری و سیاسی لە ناوچە غەیرە کوردییەکانی عێراق کە عەرەبە شیعە یا سوننەکان بەرێوەی دەبەن، کەمتر نییە بەڵکوو زۆرترە. عێراق وەکوو ولاتێک، یەکێک لە گەندەڵترین دەوڵەتەکانی جیهانە. لە ساڵی ٢٠١٢، نووری مالکی، سەرۆک وەزیرانی پێشووی عێراق، گلەییی لە زۆر بوونی دەسەلاتی هەرێمی کوردستان دەکرد و بە کەناڵێکی تەلەفیزیۆنیی کوردی گوت کە هەرێمی کوردستان جۆرێک هەڵسوکەوت دەکا وەکوو ئەوەی کە عێراق بەشێک لە کوردستانە (Eliassi 2013).

لەراستیدا، پێناچێ زۆر گرینگ بێ کە چ کەسێک سەرۆکوەزیرانی عێراق بێ، لەبەر ئەوەی کە ئایدیای مافی کوردی بۆ سەربەخۆیی و خۆئیدارە کردن لە لایەن عەرەبەکانی شیعەی حاکم لە عێراق پارێزراو نییە، تەنانەت ئەگەر لە یاسای بنەرەتیی ئێستای عێراقیش تەسدیق کرابێ. نموونەی سەرێ زۆرتر لە پەیوەندی لەگەڵ سەربەخۆییی ولاتە کوردییەکان بوو کە لە ناوچەی خۆیاندا زۆرینە بە وانە بەلام بە هەژماری لە چاو عەرەبەکان لە هەمووی عێراق کەمترن.

ئێستا ئیجازە بدەن کە بۆ لای نموونەیەکی تر بچین کە نیشان دەدا چۆن زۆرینەی سپی پێست لە لوئیزیانا، بە هۆی هەبوونی گرووپەگەلی ناسپی پێست کە پشکی خۆیان لە خۆشگوزرەزانی و خولیای ئەمیرکایی بوون، داوا دەکەن، خۆیان بە کەمینەیەکی دەورپێچ کراو دەزانن (Hochschild 2016). بە وتەی هاچشیلد، ئەندامانی کۆمەڵی سپی پێست، ئەو کۆمەڵە غەیری سپی پێستانە «پێشتر لە خەت» دەزانن و گەیشتن بە خەونی ئەمریکایی بۆ زۆرینەی سپی پێستەکان وەدوا

دەخەن. دروستیی داوای چەندکەلتووری بوونی سیاسی لە نەتەوەیەکگرتووەکان، کە میدیا لیبراڵەکان بە خەتاکاری دەزانن، مەرجێکی ساز کردووە کە زۆرینەی سپی پێستەکان ناتوانن هەستی «راستەقینە»ی خۆیان بەرانبەر بە ئازارەکان، رەش پێستەکان، ئافرەتەکان، کۆچبەرەکان، و هاورەگەزخوازەکان دەربڕن. جێگەی سەرنجە کە ئەوە کومەڵە بێبەشەکان لە بواری مێژوویی و هاوچەرخن کە دەچنە ژێر رق و نەفرەت و وەکوو «دزینی» جێگەی خۆیان لە سەفدان کە بێبتە هۆی خولقاندنی ماف و بەرژەوەندییەکانیان. ئەندامانی ئەو کۆمەڵە سپی پێستە بە هۆی رامانە موخافزەکارانەکانی خۆیان سەبارەت بە زەواج، سیلاح، رۆڵە جنسییەکان، رەگەز و ئاڵای کۆنفیدراسیۆن، لە بواری کەلتووری، خۆیان بە رورەش کراوی دەستی میدیا لیبراڵەکان دەزانن. هاچشیلد جیهان بینی و سەرپێهاتەکانی ئەوان ئاوا دەکێشێنێتە روو:

بێگانەکان لەریزدا دێنە پێشتر لە ئێوە و ئێوە تووشی مەراق، رق داگرتن و ترس دەکەن. سەرۆک کۆمارێک لەگەڵ لایەنی دابڕان یەکگرتوو دەبێت و دەبێتە هۆی ئەوەی کە ئێوە هەست بە بەدگومانی و خیانەت بکەن. کەسێک لە ریزی پێشتر لە ئێوە وەکوو کرێکارێکی نەزان و جاهیل سووکایەتی بە ئێوە دەکات و دەبێتە هۆی ئەوەی کە هەست بە بچووک بوون بکەن و زۆر قەڵس بن. لە بواری ئابوری، کەلتووری، چاندی، دێموگرافی، جوغرافی، و سیاسی ئێوە لە وڵاتی خۆتان لەناکاو وەکوو بێگانەیەکتان لێدێت (Hochschild 2016, p 222)

زۆرینەی سپی پێست بێدەنگ و بە هەستی دەورپێچ بوون، چووک بوون، و بەرووڕەش کراوی، دەکەونە پەراوێزەوە و چاوی ئومێدیان لە دۆناڵد ترامپ، سەرۆک کۆماری ئەمریکایە کە دەتوانێ دوبارە ئەمریکا گەورە پێشان بدات. بە هەڵبژاردنی ترامپ، زۆرینەی سپی پێستەکان دەتوانن بەرێوبەریی بارودۆخی وڵاتی خۆیان بکەن و لەمەو بەدوا هەست بە غەریبایەتی لە وڵاتی خۆیان نەکەن، بانگەشەیەک کە کە پلورالیزمی نەتەوەیی-کەلتووری پێکی هێناوە (ibid; see also Hage 1998). ئەو کێشەیە لەسەر شێوەی دەربڕینی ترس و نیگەرانیی زۆرینە وەک بەرێوەبەرانی بارودۆخی وڵات دەر حەق بە عێراق یا ئەمریکا، شتێکی ئاوارتە نییە. بە پێچەوانەوە، ئەوە ئۆلگوویەکی سیاسییە کە لە گفتوگۆی هێزەکانی دژ بە کۆچبەری لە ئەورووپاشدا کاریگەریی هەیە و هۆشاری بە ئەورووپییە سپی پێستەکان دەدا کە کۆچبەرە موسوڵمانەکان بەم زووانە لە بواری چەندی و کەلتوورییەوە ئەورووپا دەورپێچ دەکەن و ئەورووپاییەکان لە وڵاتی خۆیان دەبن بە کەمینە (see Eliassi 2013).

پێداگری لەسەر ئەوەی کە دەوڵەتەکان رێنجێکی بەربڵاو لە سیاسەتە جۆرواجۆرەکانیان بۆ پێشوازیکردن، گونجاندن یا پەراوێزخستنی کەمینەکان بەکار دێنن، گرینگایەتییەکی یەکجار زۆری هەیە. قورساییی چەندیی کەمینەکان لەگەڵ ناسنامەی رەگەزی و ئایینیی ئەوان کاریگەری لەسەر وڵام دانەوەی دەوڵەتەکان بە گلەییەکانی ئەوان هەیە. بۆ نموونە، مەسیحییەکان لەرۆژهەڵاتی ناویند لە بواری چەندی، لە موسوڵمانەکان کەمترن و زۆر جار لە نێوان وەعدەی دەسەڵاتدارەکان بۆ پشتگیری لە دەوڵەت و مەترسییەکانی مارژینالیزە کردن لە لایەن کۆمەڵی زۆرینە کە دەوڵەتەکە وەکوو وڵاتێکی موسوڵمان دەناسێنن، دەمێننەوە. بەراستی، زۆرێک لە دەوڵەتەکان لەرۆژهەڵاتی ناویندا وەکوو

کوردەکان، پشتگیری یا داوای ڕاستەقینەی خۆیان لە مەسیحییەکان و کەمینەکانی تر، وەکوو شاهیدێک بۆ بە فەرمی ناسینی ڕۆژئاوا و پشتگیری لە شێوازەکانی بەڕێوبەرایەتیی خۆیان دەزانن. بە باوەڕی Zabad(2017) سێ فاکتەری سەرەکیی سیاسی و کۆمەڵی هەیە کە دەتوانێ کێشە و هەڵسوکەوتی کەمینەکان لە ڕۆژهەڵاتی ناویندا باس بکات: یەکەم، یەک قەیرانی نەتەوەییی بەردەوام هەیە کە لە کاتی پەیمانی سایکس-پیکۆ لە ساڵی ١٩١٦ لە نێوان بەریتانیا و فەرەنسا، لە ناوچەکە لە هاتوچۆدایە. ئەو دەوڵەتانەی لە لایەن ئەم دوو هێزە کۆلۆنیالیستەوە دروست کراون، پێشاندەری خولیاکان، وەفادارییەکان یا هەستی خەڵکانی نشتەجێی ئەم دەوڵەتە تازە دامەزراوانە نین. میراتی ئەو خەتە لێک جیا بووەوانە لە نێوان کۆمەڵە جۆراوجۆرە ڕەگەزی و ئایینییەکان ئێستاش هەر زیان بە ناوچەکە دەگەیەنێت. جیا لەوە، وڵاتەکانی ڕۆژهەڵاتی ناوین نەیانتوانیوە دەزگایەکی سیاسیی گشتی پێک بهێنن کە ڕێز لە جۆراوجۆری و جیاوازی بگرێت و پێشوازیی لێ بکات. ئەو کارە، کەمینەکانی لە پۆزیسیۆنێکی هەمیشەیی بریندارکەردا دانابوو. دووەم، هێزە لیبراڵەکان یا غایب و لاوازەکانن، ناسیۆنالیزمی سێکۆلار ڕەنجی سیاسی و فەقری ئابووریی پێوە بووە. ئیسلامییەت، چ لە شێوە ناوینییەکانی و چ لە شێوە ئیفراتییەکانی، هەموویاساکانی زۆرینەی زاڵم بوونی بەدواوە بووە کە کەمینەکان بێجگە لە پێبەند بوون، زوڵم و توندوتیژی، هیچ چاوەڕوانیی تریان نەبووە. هەڵبەت، ئەو هێزانە بۆی هەیە ئیستلاحاتێکی زۆر ڕوون وەکو «برایەتی» (بە دەگمەن خوشکایەتی) «پێکەوەژیانی» و «هاوسەنگی» بە کار بێنن، بەڵام بەشێکی کەم لەوانە بە سیاسەتی ڕاستەقینە وەرگێردراون. دینامیک بوونی زۆرینە و کەمینە و پێشینە سازمانییەکانی کە لە نێو واندا حەشار دراوە، دەبێتە هۆی ساز بوونی بەدگومانیی بەرانبەر و دوری سیاسی. زۆرینە، زۆر جار، کەمینەکان بە تاوانبار دەزانێت کە بە هاوکاری لەگەڵ هێزەکانی دەرەوەی وڵات بۆ هەڵوەشاندنی وڵات، دەبنە هۆی پێشگیری لە هاوگرتنی کۆمەڵایەتی. لە حاڵێکدا کە کەمینەکان زۆرتر پشتیوانی لە فرەکەلتووڕپارێزی دەکەن. زۆرینە داخوازی ئەوەن کە فرەکەلتووڕپارێزی وەکوو لاوازکەری هێزی زۆرینە و یەکگرتوویی نەتەوە بزانن(Zabad 2017 , p 2-3). مافی کەمینەکان لەگەڵ جیابوونەوە وەکوو یەک دەناسرێن و جۆراوجۆری وەکوو ناکۆکیی ناسنامەی نەتەوەیی و یەکگرتویی شرۆڤە دەکرێت.

لە چەمەکێکی هاوشێوەدا سەبارەت بە شکستی (تێکچوونی) دەوڵەت-میللەتەکانی ڕۆژهەڵاتی ناوین، لە خولقاندنی یەک چوارچێوەی سیاسیی گشتی بۆ جۆراوجۆری و جیاوازییە ڕەگەزی و ئایینییەکان، کیملیکا و فۆستڵ (p9-,2014 16) وەک یەک ئیشارە بە سێ فاکتەری گرینگ دەکا: یەکەم؛ میراتی میللەت-سیستەمی عوسمانی، پێشینەگەلێکی بۆ لاوازیی یاسایی، ماژینالیزە کردنی سیاسی و پابەندبوونی کۆمەڵایەتی بۆ کۆمەڵەکانی کە وەکوو سوننە-موسڵمان نەدەبیندران، خولقاندووە. دووەم؛ میراتی کۆلۆنیالیزم ئێستاش لە ڕۆژهەڵاتی ناویندا بەربڵاوە، شوێنیک کە کەمینەکان، بە شیاوی متمانە نازانن و وەکوو بەکرێگیراوی دەسەڵاتە بێگانە و ڕۆژئاواییەکان کە ئامانجیان ڕێوبەری و دابەش کردنی جیهانی ئیسلامە، لێیان دەڕوانن. هەڵبەت، پێویست نییە ئەوە تەنیا دەست تێوەردانی ڕۆژئاوا بێت. بۆ نموونە، لە حاڵێکدا کە

ئێران لە بواری سیاسی و لەشکەریدا هێز دەبەخشێتە کەمینە یا زۆرینە شیعەکان لە جیهانی عەرەب، سعودیاش بە سەختی هەوڵ دەدات تاکوو دەسەڵاتی پارسی و شیعە لە ناوچەکەدا کۆنترۆڵ بکات، هەرچەند سەرکەوتنێکی زۆری نییە. نموونەکانی سوریە، عێراق، لوبنان، بەحرەین و یەمەن نیشاندەری پێوانی ئەو هێزانەیە. سێیەم؛ وڵاتە عەرەبییەکان و، من لێی زیاد دەکەم ئێران و تورکیا، لە لایەن ڕێبەرانی سەرەڕۆ و ڕێساکانی پێکهاتە-نەتەوەوە بەڕێوە دەبردرێن. کە ئەوانیش بە نۆبەی خۆیان نامۆیی و ڕەنجیان بۆ زۆ زۆرینە و بەڵام لەوانیش زیاتر بۆ ئەو کەمینانە ساز دەکەن کە بە شێوەی گومانلێکراو و وەک سیخور چاویان لێ دەکرێ. دەوڵەتەکان لە ڕۆژهەڵاتی ناویندا سەرقاڵی شێوازەکانی هێرشبەرانەی سیاسەتی هۆمۆژێنیزاسیۆن و لە ناو بردنی زمان، ناسنامە و کەلتووری کەمینەکان لە شوێنە گشتییەکان بوون. جێگەی سەرنجە کە، کیملیکا و فۆستل (2016, p 15) ڕیفرەنس دەدەنە خەددار (٢٠١٢) کە لە نێوان ناسیۆنالیزمی کۆلۆنیالییی دەسەڵاتدار لەسەر جیهانی عەرەب، کە کۆمەڵە جیاواز و جۆراوجۆرە ڕەگەزی و ئایینییەکان لە پەنا یەکتر، دژ بە دەسەڵاتی کۆلۆنالیزم شەڕ دەکەن و ناسیۆنالیزمی دەوڵەتی، کە دیسکۆرسەکانی سەرەڕۆیی و هۆمۆژێنیزاسیۆنیان گرتووەتەبەر و داوا و خواستەکانی کەمینەکان و جۆراوجۆری وەکوو کێشەیەکی ئاسایشی نەتەوەیی دەبینن، جیاوازی دادەنێت (Kymlicka &Pföstl2016).

ڕوانینی مافەکانی کەمینەکان لە ڕوانگەی ئەمنیەتیکردن

بەئەمنیەتیکردنی کەمینەکان لەڕۆژهەڵاتی ناوین زۆر بەربڵاوە. بۆ نموونە، زۆرێک لە ناوچەکانی کوردستان لە لایەن ئەو دەوڵەتانەی کە دەسەڵاتیان بە سەر کوردەکاندا هەیە، میلیتاریزە کراون، کە زۆر جار بووەتە هۆی ئاوارە بوون و توندوتیژیی بەردەوام بە بۆنەی شەڕی دژی «تیروریسم». ئەوە تەنیا کوردەکان وەکوو خەڵک نین کە بە ئەمنیەتی کراون، بەڵکوو ئەو ئەمنییەتی بوونە جوغرافیایەکیش کە ئەوان تێیدا دەژین دەگرێتەوە. ئەو دەوڵەتانەی کە دەیانهەوێ کوردەکان بەرنە ژێر دەسەڵاتی خۆیان، جوغرافیای کوردەکان وەکوو وڵاتانێکی ناڕاست و «خراپ» دەبینن. هەر ئەو مەسەلەیە سەبارەت بە فەلەستینییەکانیش ڕاستە کە زیاتر لە هەموو شتێک وەکوو مەترسییەکی ئاسایشی بۆ هەبوونی ئیسرائیل دەبیندرێن. هەموو وێستگەکانی پشکنین و حەسارە ئەمهییەکان و ئەو چاودێرییانەی کە ئەرتەشی ئیسرائیل دەیخاتە سەر فەلەستینییەکان، پێشاندەری ئاستی تەناهیی ئەو بەشەیە کە جووڵە و مافەکانی فەلەستینییەکان دەکاتە ئامانج و بێ هێزی دەکا. بە گوتەیەکی تر، ئیدیعای فەلەستینیی و کوردەکان لەبارەی مافەکانیان، بەرابەری و وڵاتیان لە دەلاقەی ئەمنییەوە سەیری دەکرێت. نیمنی (٢٠١٥) پێی وایە کە بەتەناهی کرد لە کۆنترۆڵی پێکهاتە-نەتەوەدا ڕۆڵی سەرەکیی هەبووە. بە بەرابەر بوونەوەی نەتەوەکان لەگەڵ بەڕێوبەرایەتییە خەڵکی و دەوڵەتە نیشتیمانییەکان، کاتێک کەمینەکان بە سیاسەت و توندوتیژی وڵامی سیاسەتەکانی دەوڵەت دەدەنەوە، دەبنە بێگانەی کەلتووری. مێژووی دابین کردنی ئاسایشی کۆمەڵە ڕەگەزییە بێ دەسەڵاتەکان، دەگەڕێتەوە دووسەد ساڵ لەمەوبەر و دەتوانین ئەوە لە نێو دیسکۆرسی کۆماریخوازەکانی فەڕەنسا

و لیبرالیسمی ئینگلیزیدا ببینینەوە کە جۆرواجۆری و ناکۆکییان وەکوو خەتەرێک بۆ یەکگرتوویی نەتەوەیی و دیموکراسی دەزانی (Nimni 2015). کاتێک کە وڵاتێک یەک کۆمەڵی کەمینە وەکوو مەترسییەک بۆ ئاسایشی وڵاتەکەی دەباتە ژێر باری ئەمنیەتیکردنەوە، دەوڵەت دەتوانێ یاساکان راگرێت و چالاکییەکانی دۆخی لە ناکاو بەرێوە ببات، بۆ ئەوەی هەر کارێک کە بۆ ئەمنیەتیکردنی کەمینەکان بەکاری دێنێت پەسندی بکات (Dajani 2015). بە وتەی کیملیکا، ئەمنیەت لە بەرانبەر کەمینەکان کاتێک روو دەدات کە دەوڵەتەکان داوای کەمینەکان لەروانگەی «ئینساف و دادپەروەری»یەوە نەبینن بەڵکوو لەروانگەی ئەمنیەت و وەفاداری»یەوە ببینن (Kym-lika 2004, p 134).

ئەوە بەو واتایەیە کە ئەمنیەتیکردن بۆ کەمینەکان لە پێش دادپەروەری بۆ ئەوانە، بەو باوەڕە کە تەنیا کاتێک کەمینەکان لە بواری سیاسی لاواز بن، وڵاتێکی بەهێز دادەمەزرێت؛ تا کەمینەکان نەتوانن تەواویەتی نیشتیمانی وڵاتەکە بخەنە مەترسییەوە. کرافت (2012 , p 219) چەمکی نەبوونی پارێزراوی بە مەبەستی وەسف کردنی پرۆسەیەک بەکار دێنێ: «لەم رێگایەوە هێزی حاکم دەتوانێ بڕیار بدا کە چ کەسێک دەبێ پارێزگاریی لێ بکرێ و چ کەسێک دەبێ بخرێتە ڕیزی ئەو کەسانەوە کە دەبێ بکەونە ژێر کۆنترۆڵ، چاودێری و ترس.» کیملیکا (٢٠٠٤) دەڵێ رۆژئاوا خۆی دوور دەخاتەوە لە ناسیۆنالیزمی ئەمنیەتیکردنی کەمینەکان و ئیجازەی سیاسەتی جیا بوونەوەی لە نێو سیاسەتی ئاساییدا داوە کە لەویدا ئەکتەرە جیاوازەکان هەبوونی دەوڵەت بپارێزن، بەرەورووی کێشەی بکەنەوە یا قەبوڵی نەکەن. ئەو شێوازە تەواو دیموکراتیکە وەکوو دەرمانێکی پێش دەرد لە هەمبەر شێوازە غەیری لیبراڵەکان و توندوتیژیی سیاسەتی ناسنامەیی دەبیندرێت کە وڵاتە غەیری دیموکراتیکەکان لەبەرچاوی دەگرن و پەروەردەی دەکەن. لە دیموکراسیدا گرینگە کە جیا بوونەوە بەو شێوەیە نەبیندرێت:

جەنایەتێکی دژ بە مرۆڤایەتی، و ئەوەی کە ئامانجی یەک سیستەمی سیاسیی دیموکراتیک نابێ ئەو مەسەلەیە وەک ناباوەڕانە چاو لێ بکات. دەوڵەتەکان و سنووره دەوڵەتییەکان پیرۆز نین. یەکەم ئامانجی هەر وڵاتێک دەبێ بەرز کردنەوەی ئاستی دیموکراسی، مافی مرۆڤ، دادپەروەری و خۆشبژێویی شارۆمەندان بێ نەک ئەوەی کە بە جۆرێک نەک ئەوەی رژد بن لەسەر ئەوەی هەر شارۆمەندێک تاهەتایە خۆی مەجبوور بە ملکەچ بوون لە بەرامبەر دەوڵەتی ئارایدا بزانێ. ئامانجێک کە تەنیا لە رێگای ئامرازە نادیموکراتیک و نادادپەروەرانەکان، لە وڵاتێکی فرەنەتەوەدا دەستەبەر دەبێ. یەک وڵات تەنیا کاتێک کە مەیلی بە ژیان لەگەڵ مەترسیی جیا بوونەوە هەبێ، دەتوانێ لە بەرژەوەندییەکانی دیموکراسی و فیدێرالیزم بە تەواوی بەهرەمەند بێ (Kymlicka 200,4 p 166).

لەراستیدا، ئەو رێورەسمە دیموکراتیکە کە کیملیکا نیشانی دەدات، نە تەنیا لە چەمکێکی رۆژهەڵاتی ناوینی کە رێژیمە دەسەڵاتخوازەکان، کەمینەکان لە ژێر رەوشتە جەبرییەکان، توندوتیژی و بێبەش کردن دادەنێن، بەڵکوو لە دیموکراسییە لیبراڵە ئەورووپییەکان وەکوو سپانیاش، ئاتۆپیکە. بۆ نموونە، کاتێک هەرێمی کوردستان و کاتالۆنیا لە ساڵی ٢٠١٧ دەنگیان بە سەربەخۆیی دا، هەردووکیان بە بۆنەی ناسەقامگیر کردنی وڵاتەکانی کە دانیشتووی ئەوانن، سەرکوت و مەحکووم

کران. عێراق و سپانیا ئەنجامی ئەو ڕیفراندۆمانەیان ڕاگرت و چالاکییەکیان کرد کە بنەمای دیموکراسی و مافی چارەنووسی لاواز کرد. ئەورووپا نەیدەتوانی بە کوردەکان بڵێ ئێوە مافی سەربەخۆییتان هەیە، بەڵام کاتالانەکان دەبێ لە ژێر دەسەڵاتی سپانیادا بمێننەوە. بۆ نیشاندانی کۆدەنگیی دیسکۆرسیک، لە ساڵی ٢٠١٧، وەزیری دەرەوەی ئاڵمان، فرانک واڵتێر ئێشتاین مایر، سەربەخۆییی کوردستانی وەکوو هۆکاری ناسەقامگیری لەرۆژهەڵاتی ناوین مەحکووم کرد. وتەگەلێکی دیسکۆرسی کە لەگەڵ ڕێژیمەکانی دەسەڵاتدار و بەرێوبەرەکانی ڕۆژهەڵاتی ناوین کە مافی کەمینەکان لەگەڵ بێ سوباتیی سیاسی بەیەک دەزانن، هیچ جیاوازییەکی نییە. بە کورتی، کەمینەکان، وەزعی مافی، زمان، شێوازی ژیان، خۆشبژیوی یا هەژارییەکەیان و زیاتر لە هەموو شتێک سیاسەتەکەیان، فاکتەرێکن کە سەقەت بوونی دەوڵەت-میللەت وەکوو شوێنێکی تایبەت بە خۆیان و پاکیی ڕەگەزییەکەیان وەبیر زۆرینە دێنێتەوە (Appadurai ,٢٠٠٦). بە هەمان شێوە، کەمینەکان وەکوو شاهیدی سەرەکیی جنایەتەکانی دەوڵەت-نەتەوەکان کار دەکەن و بیرەوەریگەلێکیان هەیە کە دەوڵەتەکان دەیانهەوێ لە مێژووی خۆیان و کردەوەکانی خۆشەرعیەتدانیان، دەری بخەن (See Butler 2004). لە وتارەدا، من ئیدیعای پێکهاتنی کۆمەڵایەتیی کەمینەکانم کرد نەک ئەوەی نە ئەوەی کە کەمینەکان غەیری خەڵک لە قەڵەم بدەم، بەڵکوو ویستووە نیشان بدەم کە چۆن کەمینەسازی لە لایەن دەوڵەت-میللەتەکانەوە (جێگایەک کە زۆرینە دەبنە باشترین و کەمینەکان زوڵمیان لێ دەکرێ) پێک دێت. لێرەیە کە سیاسەت و بزووتنەوەی کەمینەکان دەستبەکار دەبن و هەوڵ دەدەن تاکوو مەرجە سیاسییەکان، فورموڵ یا فەرمانەکانی ناهاوسەنگیی حازر کە بۆ بەدیهێنانی قازانجەکانی ڕەگەزی زۆرینە پێکهاتوون و دروستیان دەکەن، بگۆڕن. کاتێک دەوڵەت لە دەستی ڕەگەزێکی تایبەتدا بێ، مەیلی بە داگیرکردنی هەموو دەزگا کۆمەڵایەتییەکان هەیە و خۆی وەکوو ناسنامەی نەتەوەیی بۆ هەمووان هێژمۆنی دەکات. هەر جۆرە بەرخۆدانێکی ڕادیکاڵ یا شۆڕشگێری، دژ بە ئەو نەزمە دەسەڵاتخوازە، بە نێوی چالاکیی «تیرۆر» و «هەڵوەشاندنخوازی» دەکەوێتە بەر ئینکار. هەڵبەت، ئەوە دیسکۆرسێکە کە دەوڵەتەکان بە کاری دێنن بۆ پاساوی سەرکوتکردنی توندوتیژانەی کەمینەکان کە بەدوای مافی خۆیان وەکوو پێکهاتە یاسایی و بە ڕەسمی ناسراوەکانی کۆمەڵگادان، نەک وەکوو شارۆمەندانێکی دیاریکراو کە کولتوور، ناسنامە، و زمانی ئەوان، کاتێک ڕووبەڕوووی دامەزراوە زاڵەکان و ئەندامانی ئێتنیسیتە زاڵەکان دەبنەوە، دەچێتە ژێر پرسیار.

سەرچاوەکان

Alcoff، L. M. & Mohanty، S. P. (2006). Reconsidering Identity Politics: An Introduction. In Linda، M. A.، Michael، H-G.، Satya، P. M. & Paula، M. L. M. (eds.) Identity Politics Reconsidered (pp. 1-9). New York، NY: Palgrave Macmillan

Anderson، B. (1991). Imagined Communities. London: Verso.

Appadurai، A. (2006). Fear of Small Numbers. An Essay on the Geography of Anger. London: Duke University Press.

Arakon، M. (2014). Kurds at the transition from the Ottoman Empire to the Turkish Republic. Turkish Policy Quarterly، 13(1): 139-148.

Bengio، O. (2012). The Kurds of Iraq: Building a

Burma’s Rohingya minority. The International Journal of Human Rights، 19(8): 1163-1175.

Kymlicka، W. (2004). Justice and security in the accommodation of minority nationalism. In Stephen، M. Tariq، M. & Judith، S. (eds.)، Ethnicity، Nationalism، and Minority Rights (pp. 144-175). Cambride: Cambridge University Press.

Kymlicka، W. & Pföstl، E. (2014). Introduction. In Will. K. & Eva. P. (eds.)، Multiculturalism and Minority Rights in the Arab World (pp. 1-24). Oxford: Oxford University Press.

Nimni، E. (2015). Minorities and the Limits of Liberal Democracy: Demoicracy and Non-Territorial Autonomy. In Tove، H. M. & Francesco، P. (eds.)، Minority Accommodation through Territorial and Non-Territorial Autonomy(pp.57-82). Oxford: Oxford University Press.

Pandey، G. (2006). Routine Violence. Nations، Fragments، Histories. Stanford، CA: Standford University Press.

Shachar، A. (2009). The Birthright lottery: Citizenship and Global Inequality. London: Harvard University Press.

Tas، L. (2014). The Myth of the Ottoman Millet System: Its Treatment of Kurds and a Discussion of Territorial and Non-Territorial Autonomy. International Journal of Minority and Group Rights، 21(4): 497-526.

White، B. T. (2007). The Nation-State Form and the Emergence of ‘Minorities’ in Syria. Studies in Ethnicity and Nationalism، 7(1): 64-85.

White، B. T. (2012). The Emergence of Minorities in the Middle East. The Politics of Community in French Mandate Syria. Edinburgh: Edinburgh University Press.

Yeğen، M. (2009). “Prospective-Turks” or “Pseudo-citizens”: Kurds in Turkey. Middle East Journal، 63(4): 597-615.

Zabad، I. (2017). Middle Eastern Minorities: The Impact of the Arab Spring. London: Routledge.

State within a State. Boulder: Lynne Rienner.

Billig، M. (1995). Banal Nationalism. London: Sage.

Bosniak، L. (2006). The Citizen and the Other: Dilemmas of Contemporary Membership. Princeton، NJ: Princeton University Press.

Castellino، J. & Cavanaugh، K. A. (2013). Minority Rights in the Middle East. Oxford: Oxford University Press.

Castles، S. (2005). Nation and Empire: Hierarchies of Citizenship in the New Global Order. International Politics، 42: 203-224.

Chakrabarty، D. (2000). Provincializing Europe: Postcolonial Thought and Historical Difference. Princeton: Princeton University Press.

Croft، S. (2012). Constructing ontological insecurity: The insecuritization of Britain’s Muslims. Contemporary Security Policy، 33(2): 219-235.

Dajani، O. M. (2015). The Middle East’s majority problems: minoritarian regimes and the threat of democracy. Ethnic and Racial Studies، 38(14): 2516-2533.

Eliassi، B. (2013). Contesting Kurdish Identities in Sweden: Quest for Belonging among Middle Eastern Youth. New York، NY: Palgrave Macmillan.

Gellner، E. (1983). Nations and Nationalism. New York: Cornell University Press.

Guibernau، M. (2004). Catalan Nationalism: Froncoism، transition and democracy. London: Routledge.

Hage، G. (2000). White nation: fantasies of white supremacy in multicultural society. New York، NY: Routledge.

Hobsbawm، E. J. (1990). Nations and Nationalism since 1780: program، myth، reality. Cambridge: Cambridge University Press.

Hochschild، A. R. (2016). Strangers in their own land: Anger and Mourning on the American Right. New York، NY: The New Press.

Kingston، L. N. (2015). Protecting the world’s most persecuted: the responsibility to protect and

”تیۆری“

مبارزه‌ای سبز درراه کوردستان

اکوناسیونالیزم شریف باجوَر و یارانش

کمال سلیمانی

ترجمه: روژانو قاسمیانی

به رغم گستردگی استراتژی ارعاب و برخورد شدید امنیتی رژیم، فعالیتهای محیط زیستی در کوردستان با سرسختی و قاطعیت تمام به حیات خویش ادامه داده‌اند. این قاطعیت برای فعالان کورد بسیار پرهزینه بوده است. اما تصور می شد که مشروعیت جهانی فعالیتهای اکولوژیک، میتواند باب این حوزه سیاست را در کوردستان امنیتی شده نیز نیمه باز نگه دارد. این جمله شریف باجوَر که می گوید «وقتی خودت را درآغوش آتش می اندازی کسی نمی تواند سد راهت شود »، مؤیّد نکته فوق است.

آنها میدانند که به ناچار روزی باید کوردستان را ترک کنند و به همین دلیل به نابودی آن کمر بسته اند.
« شریف باجور»

تمام کوشش من این است که برای فرزندان میهنم دنیای زیبایی بسازم.
« امید کهنه پوشی»

با درخت به زبان آتش سخن مگو، که پیش از او قلب مرا خواهی سوزاند. من از جنس کوهستانم، درختان به زبان مادریم فریاد می کشند و من می شنوم
«نامه همدردی بنیاد برگ و بلوط شهرستان ایوان استان ایلام در سوگ شریف باجور و یارانش»

مقدمه

در اواخــر دهه ۹۰ میلادی تنازع بقا در درون لایه هــای حکومتی در ایــران، هر چند برای مدتــی کوتاه، فضایــی برای مبــارزات هویت طلبانــه گشــود. میراث آنچه کــه در ایران به اصلاح طلبی مشـــهور است از بسیاری جهات برای کوردســتان و مبارزه ملی آن پیامدهای مخربی داشــته است. رشــد اصلاح طلبی در میان گروهی از تحصیلکردگان کورد این توهم را ایجاد کرد که علیرغم شرایط کولونیالیستی کوردستان مســئله کورد را مســئلەای تصور می کردند که می تواند از طریق سیاســتهای رفورمیســتی در درون نظام ولایت فقیه قابل حل باشد. به رغم این مخاطرات، دوره موسوم به اصلاحات برای بسیاری از نیروهای جوان و توانمند کــورد، فضایی هرچند محدود، فراهم کــرد که عرصه و جبهههــای جدیدی را برای پیشــبرد سیاست کوردی گشوده و مسیرهای تا آن زمان نیازمودەای را فرا رو می گذاشــت. بی تردید یکی از این مسیرهای نوگشوده برای سیاســت کوردی، عرصه مبارزات و فعالیتهای محیــط زیســتی بــود. در کوردســتان مانند بســیاری دیگر از جوامع دنیا کــه برای بقای جمعــی خود، ازحداقلهــای حقوقی در مصاف روزانه با رژیمهای ســرکوبگر و کولونیالیستی محروم اند، عرصه مبارزات محیط زیســتی به یکی از محــدود مجاری موجود بــرای تداوم حیات سیاسی تبدیل شد.

در ســال ۲۰۰۹ بــا کنــار زدن «دولــت اصلاحات» و حضور مجدد و تمام عیار ســلطه توســط سپاه پاسداران و شــرکاء، پایان دادن به فعالیتهای محیط زیســتی در کوردســتان جزو اهداف اولیــه دولت احمدی نژاد و پروژه وی برای احیای مجدد امنیتی ســازی حیات کوردی قرار گرفت. حکــم اعدام هیوا بوتیمار روزنامه نگار کورد در حوزه محیط زیست (که بعدا به ۸ سال زندان تقلیل یافت) از گویاترین نمونه های رویکرد جمهوری اسلامی ایران در قبال جریانات محیط زیســتی درکوردســتان بــود. دولت ایران به ملموس بودن تروریســم اکولوژیک خود و پتانســیل بــالای فعالیتهای زیســت-محیطی بــرای ســازماندهی مــردم درکوردستان واقف بود؛ به همین دلیل چنین فعالیتهایی را غیرقابل تحمل می دانست.

بــه رغــم گســتردگی اســتراتژی ارعاب و برخــورد شــدید امنیتی رژیــم، فعالیتهای محیط زیستی در کوردســتان با سرسختی و قاطعیــت تمام به حیات خویش ادامه دادەاند. این قاطعیت برای فعالان کورد بسیار پرهزینه بوده اســت. اما تصور می شــد که مشروعیت جهانی فعالیتهای اکولوژیک، میتواند باب این حوزه سیاســت را در کوردستان امنیتی شده نیز نیمه باز نگه دارد. این جمله شریف باجوَر کــه می گوید «وقتی خودت را درآغوش آتش می اندازی کسی نمی تواند سد راهت شود »، مؤیّد نکته فوق است. همچنین اجماع جهانی موجود برســر مشــروعیت فعالیتهای زیست-محیطی، نیز امکان تداوم پراکســیس سیاسی کــوردی را از طریق گذرگاه تنگ و صعبالعبور

اکوناسیونالیزم ڕۆژهەڵات فراهم ساخته است.

از نخستین روزهای استقرار رژیم جمهوری اسلامی، مبارزه برای حقوق هویتی و فرهنگی کوردهای ڕۆژهەڵات با خشـونت بی رحمانه، سـرکوب خونین و انکار مغرضانه پاسـخ داده شده است. جمهوری اسلامی، کلی مولفەهای خاص و متمایز هویت کوردی از جمله زبان و فرهنگ کوردی را هدف سیاسـتهای حذف و انکار قرار داد و منابع هویت کوردی از امکانات و فرصتهای سـرزمینی گرفته تا سرمایه های انسانی را با اسـتراتژی امحاءسرکوب نمود. با اینحال کوردهـای ڕۆژهەڵات همواره سـعی داشـته اند روایت خـود را در ابعـاد مختلف سیاسـی، اجتماعـی و فرهنگـی ارائه کرده و بدینگونه برحفظ بقا و مبارزه با اسـتراتژیهای امحاء و انکار اصرار ورزیده اند .

این پژوهش در تلاش اسـت به چالشهای سیاسـی و امنیتی که فعالان محیط زیست با آن دست به گریبانند و رابطه میان فعالیتهای زیست محیطی و ناسـیونالیزم در کوردستان بپـردازد. پژوهـش حاضر برمطالعـه موردی فعالیتهای مدنی و زیسـت-محیطی شـریف باجوَر و یاران و روایتهای مختلف از فعالیتهای آنان تمرکز میکند. این مقاله در زمره تحقیقات کیفـی بـه شـمار مـی رود که بـه دو روش مصاحبه عمیق و بررسـی اسـنادی ویدئوها، متـون و تصاویر موجـود در فضای مجازی به تحلیل روایتهـای مربوط به فعالیتهای محیط زیسـتی و ارتبـاط آن بـا مسـئله و جنبش ملی کورد، مـی پردازد. عـلاوه برمطالعه ۸۰ ویدیو،۵۰ بیانیه و پیام همدردی، ۵۰ شعر، ۲ فایل صوتی، ۲۴۰ شـعار و تصویر پلاکارد که در فضای مجازی منتشر شدەاند (که بیانیەها، پیامهـای همدردی، اشـعار و تصاویر برگرفته از کانال تلگرامی انجمن سـبز چیا میباشند)، با۲۰ نفر از کسـانی که با شـریف باجوَر آشنا بـوده و یـا در فعالیتهای زیسـت – محیطی سابقه همکاری با وی را داشتەاند نیز مصاحبه عمیـق انجام گرفـت و از آنها دربـاره نگرش باجوَر نسـبت به هویت کوردی، مسـاله کورد و پیوند آن با فعالیتهای زیست محیطی سؤال شـد. نتیجه تحلیل این اسناد، روایت کوردها از زندگی و مرگ شـریف باجوَر، اهداف آن و نحوه پیگیری این اهداف و دیدگاه او نسـبت به «دیگری» و چالشـهایی که این فعالان در مسیر فعالیتهایشان با آنها مواجه بودند بررسی و تحلیل شدەاسـت. مصاحبەها با افرادی که در کشورهای مختلف ساکن هستند و بصورت آنلاین انجام شـدەاند. فرآینـد انجام مصاحبه بعد از مرحله اشباع نظری متوقف شد و سپس مصاحبه ها دسته بندی شده و نتایج در قالب مقولات و مفاهیم، تحلیل گردیدند.

ناسـیونالیزم روزانه و اکوناسیونالیزم در کوردستان

یکی ازمسـائل گمراه کننده در تعاریف سنتی از ناسـیونالیزم این اسـت که ناسـیونالیزم را اساسا امری حاشـیه ای به تصویر می کشد و بدینسان ناسیونالیزم جوامع حاکم و نوع اظهار تعلق و تعهد به آن را اموری غیرناسیونالیستی می نمایاند. این در حالی است ناسیونالیزم در تمام کشورهای دنیا به شکل روزانه و درقالب شهروندی بازتولید می شود (بیلیگ ، ۱۹۹۵: ۵). به همین دلیل، بازتولید روزانه ناسیونالیزم اعتقاد به ملت و تصور آن را به گونه ای بسیار معمـول و ملموس به امـری هنجاری تبدیل میکنـد. بنابراین ناسـیونالیزم همچون امری طبیعی و روزمره حول محور خودمتمایزسازی ملت حرکت کرده و خودتعریفی و خودارجاعی روزانه شـهروندان را ممکن می سازد (بیلیگ ۶). ناسیونالیزم را می توانایدئولوژی فرا گیری تعریف کرد که دربرگیرنده الگوهایی از اعتقاد و رفتار اسـت که به تصور طبیعی دنیای ما به مثابه دنیای دولت-ملت کمک میکند. وفاداری به ملت و هویت ملی، فی النفسه معرف همین فراگیری ناسـیونالیزم هستند (بیلیگ ۱۶). از

آنجا که ناسیونالیزم دنیای ملتها را به شکلی معمول بازتولید میکند در بسیاری موارد امکان توضیح جوانب مختلف آن به اتکای نظریه ممکن نیست. از این رو، تا چند دهه اخیرتئوریهای موجود عموما ناسیونالیزم را به امری که همیشه به دیگری تعلق دارد بدل می ساخت (بیلیگ ۱۶-۱۷). ناتوانی ساختاری بعضی از رویکردهای علوم اجتماعی و انسانی از توضیح روزمرگی ناسیونالیزم و بدیهی پنداری پدیده‌هایی مانند «جامعه» و دولت مدرن در بطن خود ناسیونالیزمی است که به آن ناسیونالیزم متدولوژیک گفته می شود(کارنیلو، ۲۰۰۹، متین، ۲۰۲۰).

در واقع ناسیونالیزم خود شیوه ای از توصیف جامعه، نوعی آگاهی تاریخی ویژه و یک پارادایم است و این ویژگی اندیشیدن خارج از چارچوب ناسیونالیزم را دشوارکرده و ورود به دنیای عاری از دولت-ملت را تقریبا به امری غیر ممکن تبدیل نموده است. چرا که تصور «ملت» خارج از پارادایمی که تفکر ما را احاطه کرده و چارچوب اندیشیدن به «ملت» را تعیین نموده به راحتی امکان پذیر نیست(سلیمانی، ۲۰۱۶). بنابراین، هرکس که در درون چنین پارادایمی قراردارد ناسیونالیستی می اندیشد، ناسیونالیستی عمل میکند و ناسیونالیسم به پروسه متعارف کنش گفتار ناسیونالیستی وی تبدیل می شود. ازآنجا که ناسیونالیزم خود یک پارادایم است، چارچوب اندیشه ما را تشکیل می دهد اما خود این واقعیت برما پنهان میماند. همه ما ممکن است ناسیونالیست باشیم، بدون آنکه نسبت به آن آگاهی داشته باشیم و به همین دلیل است که امری مسلم و یا روزمره فرض می‌شود. «نیروی نامرئی» ناسیونالیسم برای ما نامرئی میماند و همین نامرئی بودن و حضور فراگیر آن است که ناسیونالیسم را هم محلی و هم جهانشمول میکند. بنابراین به جای اینکه مانند گلنر ناسیونالیسم را بر حسب رابطه و پیوند آن با رشد تکنولوژیک و پیشرفت نظام صنعتی تصویر کنیم(گلنر،۱۹۸۳)، بهتر است آن را به عنوان یک پارادایم در نظر بگیریم.

این عدم آگاهی به ناسیونالیزم خویش، چنان شایع است که به عنوان مثال در ایران، بسیاری از گروهها و اشخاصی که پیوسته به ناسیونالیزم میتازند، خود شدیداً ناسیونالیست هستند. مصداق این را می توان در احزاب به ظاهر ضد ناسیونالیسم ایرانی مشاهده کرد. احزابی که داعیه تفکرات فراملی دارند اما هرگز نتوانسته اند خارج از مرزهاي ملی خود بیندیشند. این دسته از افراد گاهاً در احساس تعلق به ملت حاکم و در دشمنی با مطالبات هویت خواهی ملل محکوم حتی بر گروههای شوینیستی نیز پیشی میگیرند. پیوسته در چارچوب ایران می اندیشند و استراتژی تعیین میکنند. بگذریم از چریکها و توده‌ایهای اصلاح طلب، احزابی مانند حزب کمونیست ایران و حزب کمونیست کارگری ایران که مدعی اند در درون مرزهای ایران- بدون در نظرگرفتن زبان، ملیت، جنسیت و اتنیسته-تمام برنامه های سیاسی و استراتژیهایشان منحصرا معطوف به منافع طبقه کارگر است اما در عمل، ناسیونالیزم حاکم را بازتولید میکنند.

طرفه اینکه این گروهها نه تنها فاقد هرگونه برنامه ای برای ملت های «غیر ایرانی/ غیر فارسی»هستند، بلکه بعد از چندین دهه زندگی در خارج از ایران(عراق، اروپا، و امریکا) هنوز نتوانسته‌اند از اندیشه ایران-مرکزی خود رهایی یابند و یا لحظه ای به طبقه کارگر در کشور محل سکونت خود اندیشیده و به بخشی از اپوزیسیون چپ کشور «میزبان» تبدیل شوند. چرا که به قول علی مزروعی، متفکر ضد استعماری تانزانیا، «ممکن است روشنفکران مارکسیست فرانسوی و چینی دارای اشتراکات ایدئولوژیک باشند اما یک روشنفکر فرانسوی قبل از اینکه مارکسیست باشد فرانسوی است» و یا برعکس. این از

الزامات عصر ناسیونالیزم است که به قول متفکر فرانسوی اتین بالیبار در این عصر «مرزهای خارجی کشور باید تبدیل به مرزهای درونی شهروندان شوند» (۱۹۹۱: ۹۴). نکته مهمتر اینکه هر آلترنالتیوی برای سیستم حاکمیت الزاما باید در چارچوب دولت-ملت بگنجد. اتفاقی نیست که فوکو ادعا میکند که حتی مارکس نتوانست خارج از چارچوب دولت مدرن بیندیشد. مارکس به صراحت پایان سیستم دولت-ملت را برعهده تاریخ گذاشت و اعلام کرد که « مبارزه پرولتاریا در مرحله اول یک مبارزه ملی است و پرولیتاریای هر کشوری در وهله اول باید مسئله طبقه را با بورژوازی کشورِ خود حل و فصل نماید.» دولت مدرن، ماهیتاً دولت-ملت است و«فاقد هرگونه سابقه قبلی در تاریخ» (گیدنز:۱۹۸۷: ۱۶۶) که سیستمی است دارای قدرت احاطه با مرزهای مشخص (گیدنز: ۱۹۸۵: ۱۲۰).

باید یادآور شد که ناسیونالیزم روانه منحصر به ملل و جوامع حاکم نیست. جوامع و ملل غیر مسلط، حافظه تاریخی خود را در بکارگیری نظام نمادین روزانه خود به نمایش گذاشته و گذشته را در خودارجاعی و خودتمایزی امروزین و روزمره بازتولید می کنند. این امری است که تا حدود زیادی مایکل بیلیگ در کتاب ارزشمندش مسکوت گذاشته است. ناسیونالیزم حاشیه و جوامع محکوم که بیلیگ آنرا «ناسیونالیزم حاد» مینامد، دارای خصائص مشترک زیادی با ناسیونالیزم جوامع حاکم در زمینه باز تولید خود می باشد. ناسیونالیزم کوردی نمونه ای جدی در این باره است که در پژوهش حاضر به آن پرداخته می شود.

برخلاف پژوهشهای قبلی که بیشتر بر نقش نخبگان تاکید داشت، ناسیونالیزم روزانه بر فاعلیت عامه مردم تمرکز دارد. (ایندنسر، ۲۰۰۲: ۸۴-۹۹). با تاکید بر فاعلیت عامه مردم، پژوهش در مورد ناسیونالیزم روزانه در پی درک بهتر اظهارات متداول، شیوه های خودتمایزی مردم و مطالعه اموری است که خودارجاعیهای آنان را تهدید کرده یا موجب نگرانی و اضطراب مردم می شود. تحقیق در این زمینه به ما کمک میکند با چگونگی خود اظهاری روزانه ناسیونالیستی و روایت روزمره ملت آشنا شویم. گرچه برخی محققان حوزه ناسیونالیزم تاکید دارند که روزانه بودن ناسیونالیزم به معنی معمولی بودن آن نیست (جونس و مریمان، ۲۰۰۹: ۱۶۶).

مطالعه ناسیونالیزم روزانه بر فهم عمومی پدیده ناسیونالیزم و مشاهده مقولات ملی و اتنیکی، تجلیات آگاهی جمعی، مصطلحات ویژه برای ابراز آن و نقشههای ذهنی خاص آن تاکید می ورزد (بروبیکر و دیگران، ۲۰۰۶: ۹) که در گفتار و عمل عامه به منصه ظهور میرسد. یکی از راههای درک این نوع ناسیونالیزم مشاهده گفتار افراد با ملت و یا درباره ملت است که چگونگی تصور ملت را روایت میکند (فاکس و میلر_ ادریس ۲۰۰۷: ۵۳۹-۵۴۰) .

روزانهبودگی ناسیونالیزم مانند ناسیونالیزم موجود در کوردستان با درگیریهای مستمر همراه است که از طریق ارجاع روزانه به سمبلهای ملی مورد بحث قرار میگیرد. بهترین گواه چنین وضعیتی در این جمله زیر که برگرفته از بیانیه هفده انجمن مردم نهاد کوردستان است که اعلام میکند: «پرستندگان تاریکی و دشمنان طبیعت و آبادی ولات (وطن) از هیچ کوششی برای نابودی محیط زیست دریغ نمی کنند و مانع هر انسان دلسوزو فعالی هستند که در راه خدمت به نیشتمان (میهن) قدم بر میدارد» (ڕێکخراوە ژینگەییەکانی کوردستان). در تایید این طرز تلقی می توان به استدلال جونس و مریمان اشاره کرد که معتقدند دوگانه ناسیونالیزم حاد و روزانه مورد بحث بیلیگ همیشه قابل تفکیک نیستند زیرا بازتولید ملت امری است

بسترمند (جونس و مریمان، ۲۰۰۹: ۱۶۵).
برخی دیگر از محققان مانند اسکی، ناسیونالیزم روزانه و تجربه ملت بودگی و روایت دوگانه خود-دیگری را در اقدامات و تجارب منعکس در زمان، فضا، و امر فرهنگی و سیاسی قابل مطالعه می دانند (اسکی، ۲۰۱۱: ۳۳). فضا و سرزمین و نحوه ارجاع به آن میتواند ما را در درک تجربه و روایات روزانه ناسیونالیستی کمک کند. مثلا کلماتی مانند طبیعت و درختان وآب وغیره که همچون ابژه های لاینفک کوردستان و نیشتمان (میهن)، مکررا در ادبیات اکوناسیونالیستهای کوردستان حضور دارند، تصور آنان از ملت، خودتمایزی آنان و تصویری از دوگانه خود و دیگری را منعکس می نماید(ر. ک. جدول ۲). تشکلات و جنبشهای سیاسی بدینسان تجلیات سیاسی ناسیونالیزم را به تصویر درآورده و تاکید بر ارزشها و خصوصیات فرهنگی ناظر به تفاوتهای ویژه ونوع تصور خویش در مقایسه با ملل دیگر را به نمایش میگذارد (اسکی: ۱۲).
آنچه که در ناسیونالیزم روزانه به خوبی مشهود است بکار گیری مداوم و تداعی مکرر سمبلهای تاریخی و فرهنگی-ملی است که حکایت از درونی سازی همگانی آن و حافظه جمعی در بکارگیری چنین سمبلهایی دارد.
بازخوانی و بکارگیری این سمبلها یادآور هابیتوس (عادتواره) پیر بوردیو است که در واقع « تاریخ متجسّم و درونی شدهای که گویی طبیعت ثانویه انسان است؛ تاریخ بودنش، از یادها رفته و همچون زمان حالی فعال که محصول تمامی گذشته است، عمل میکند» (بوردیو،۱۹۹۰: ۵۶ (. ناسیونالیزم روزانه کوردی را می توان -در واکنش هزاران انسان به مرگ شریف باجوَروامید کهنه پوشی ویارانشان- در بکارگیری سمبلهای تاریخی و ملی و اقدام جمعی برای خودارجاعی و خودتعریفی کوردهای رۆژهەڵات مشاهده کرد. هزاران نفراز شهرهای مختلف کوردستان با تاکید بر هویت متمایز خویش که از دل کلمات، شعارها و سخنرانیهای آنان برمی خاست به وضوح بین خود، محیط زیست خود و دیگری اشغالگر و مهاجم که وارد هابیتوس ملی شده است تمایز قائیل شدند(ر. ک. جدول ۱ و ۲).
این تراکم گذشته و فعال بودگی کنونی آن در کاربرد مفاهیم و واژگانی متجلی می شود که برای تمام منتسبین به گروه کاربر، قابل درک و ملموسند و گوینده و شنونده توآمان ماهیت زمانی و مکانی چنین واژگانی (دایکسیس Deixis) را به خوبی میدانند. واژگان و مفاهیمی که در حافظه تاریخی

جدول ۱: کلمات پر تکرار بیانیهها، پیامهای همدردی و اشعار

کلمات پر تکرار	تعداد
کورد	۳۹
کوردستان	۶۳
نیشتمان	۹۶
گەل / میللەت / نەتەوە / خەڵک	۳۷
خاک	۱۷
رۆڵە	۱۳
وڵات	۲۳

جدول ۲: شاخصهای ناسیونالیزم و اکوناسیونالیزم

شعارهای مندرج در پلاکاردها و بنرها	شعارهایی که در تشییع پیکر جانباختگان از سوی مردم سرداده شد	مقولات اصلی	مقولات هسته
نیشتمان شما را فراموش نخواهد کرد من آتشم آتش شعله ور شهید قامتش به اندازه قامت کوردستان است من شریفم به آسانی کمر امیدم خم نمیشود شعلهآسا زندگی می‌کنیم، می‌سوزیم، شعلهآسا برمیخیزیم می‌سوزیم اما تسلیم نمی‌شویم، بسان ققنوس و آتشیم سرافراز و مبارک باد یاد چهار شهید نیشتمان	۱. کوردستانمان شوریده ست فرزندانمان سوخته اند (کوردستانمان شێواوه ڕۆڵەکانمان سووتاوە) ۲. هر کس که خواهان وطن است با ما همراه شود (هەرکەس ولاتی دەوێ بێ لەگەڵمان ڕێ کەوێ) ۳. کسی از مرگ کورد سخن نگوید کورد زنده است(کەس نەڵێ کورد مردووە کورد زیندووە)	خود ارجاعی خودمتمایزسازی بدیهی انگاری ملت	ناسیونالیزم
	۱. نیروی سپاه پاسدان گناهکارست گناهکار (هیزی سپای پاسداران تاوانبارە تاوانبار) ۲. نیروی سپاه اعدام مجرم تام و تمام (هیزی سپای سێدارە تاوانبارە لە م دبارە) ۳. خیابان شوریده است خون دلهایمان ریخته است (خیابان خرۆشاوە خوێنی دڵمان ڕژاوە) ۴. فرماندار فرماندار استعفا استعفا ۵. اسایش نیروهای نظامی بلای جانما شدند (ئاسایشی هێزەکان بوو بە بەڵای گیانمان)	تعریف دیگری تقابل با او	ناسیونالیزم
شما جانتان را فدا کردید، آتش گرفتید تا نیشتمان آتش نگیرد	۱. تا زمانی که یک کورد زنده است حق کوردها را خواهد گرفت (هەتا کوردێک بمێنێ، حەقی کوردان ئەستێنێ)	احساس مسسولیت و تعهد به هویت ملی فداکاری مرگ‌آگاهی	ناسیونالیزم
تو نیرومند و نامیرایی مردن در مقابلت زبون است (تۆ بەهێزی نامری مردن لە ئاستتا کۆیلەیە) شهیدان وطن را گریه نشاید نمیرمیند آنانکه در دل مردم زنده اند (پێی ناوێ بۆ شەهیدی وەتەن شیوەن و گرین نامرن ئەوانە وا لە دڵی میللەتا دەژین) راه شهیدان ادامه دارد	۱. دشمن خیال باطل در سر دارد هزاران شریف زنده اند (دوژمن خەیاڵی خاوە، هەزاران شەریف ماوە) شهید نمی میرد(شەهید نامرێ) ۲. برادر شریف، برادر شریف، راهت ادامه دارد (کا شەریف کاشەریف ڕێگات درێژەی هەیە) ۳. نمیمیری مردن در مقابلت زبون است چون جان پاکت شعار است دعوت است مسیر است (نامری مردن لە ئاستتا کۆیلەیە چونکە گیانی پاکی تو دروشمە بانگە واژە، ریگەیە)	مقاومت	ناسیونالیزم
تو اگر گفته بودی این فریاد چقدر عمیق است او نام تک تک زخمها را به تو می گفت آنچه هرگز از پس زدودنش بر نخواهید آمد ، آزادی است در روحمان	۱. تا زمانی که یک کرد زنده است کوردستان هم زنده است(هە تا کوردیک بمێنێ کوردستانیش دەمێنێ)	خود اگاهی تاریخی	ناسیونالیزم
شهیدان محیط زیست کردستان جاودانگیتان مبارک شهیدان زندگی و محافظ نیشتمان، راهتان ادامه دراد درختی در آتش سوخت ، کردستان به خود لرزید. شهیدان پایداری محیط زیست ، جاودانگیتان مبارک ای شکوه سبز نیشتمان ای جنگل راهت ادامه دارد اگر جنگل آتش گرفته ، محافظ محیط زیست کردستان در مقابلش ایستاده است	۱. حافظ نیشتمان، شهید در راه کردستان شد (پارێزەری نیشتمان، بوو بە شەهید کوردستان) ۲. حافظ جنگلها، در راه کوردستان شهید شد (پارێزەری دارستان، بوو بە شەهید کوردستان)	پیوند میان محیط زیست و هویت ملی	اکو ناسیونالیزم
شهید سبز شهید زندگیست شهیدان انسانیت و مهربانی راهتان پر رهرو باد درود ای شهیدان راه انسانیت و زندگی بلوطهای کوردستانیم آتش و مرگ را شکست می دهیم و دوباره سبز میشویم	۱. رفاه قدرتمندان، بهره کشی از ضعیفان (ئاسایشی زۆرداران، چەوسانەوەی هەژاران)	پیوند محیط زیست و عدالت اجتماعی	اکو ناسیونالیزم

جمعی، تبدیل به نوعی اسـم خاص شـده اند. مثـلا وقتی یـک ایرانـی از اوضاع « کشـور» صحبت میکند بـا وجود اینکه در جهان صدها کشـور وجود دارد هر ایرانی به روشنی میداند که کشـور مورد بحث ایران است. ناسیونالیزم روزانه ایرانی چنین خودارجاعی را دهههاسـت بدیهی کرده اسـت. به همین شـیوه، وقتی که یک کورد از کلمه «نیشـتمان» استفاده میکند به «وطنی» اشـاره دارد کـه منحصرا کوردی اسـت و تنها یکی از روشهای اشاره و ارجاع به کوردستان است. زبان ناسیونالیزم زبان ویژه ای اسـت که امکان وجود نوع ویژه ای از ارجاع به ملت را ممکن کـرده و در واقع جامعه گفتاری (speech community) خاص خود را می آفریند که در بیان و گفتار با بکارگیری مجموعه ای از نورمهای گفتاری، خود را از «دیگری» و« غیر» متمایز میسـازد. مثلا یک کورد هرگز از عـراق، ایران و یا ترکیه به عنوان «نیشـتمان» و یـا «ولات» یاد نمیکند زیرا ایـن واژگان نه تنها منحصرا بـه جامعه گفتاری ناسـیونالیزم کوردی تعلق دارند بلکـه نوعی کنش گفتاری کوردی هستند که همزمان فاصله با «دیگری» و وفاداری به «نیشـتمان» متصـور کوردها را اعلام می دارند.

البتـه، همچنـان کـه جولیا کریسـتیوا، فیلسـوف فرانسـوی، متذکرمی شـود درعصر ناسیونالیسـم،«دیگری» و «غیر» یکی نیستند. «غیـر» متعلق به«ما» و یا ملت «ما» نیسـت. اما «دیگری» غیری اسـت کـه در مقابل «ما» و یـا ملت «ما» قـرار دارد (کریسـتوا، ١٩٩١: ٩٦). ایـن امری اسـت کـه در ناسـیونالیزم و اکوناسـیونالیزم کوردسـتان به روشـنی قابل مشاهده اسـت. اکوناسیونالیستهای کوردستان هرگز عشـق به «غیر» را پنهـان نکرده اند اما بدون شـک سپاه پاسداران و شوینیزم حاکم را «دیگری» میدانند. عدم آگاهی به این مسـئله باعث گسـتردگی تفسیر و درک غلط از پدیده اکوناسیونالیزم کوردی شده است.

یکی از کج فهمیهای رایج، عاری دانسـتن فعالیتهای زیسـت-محیطی از تمایلات هویت طلبانه اتنیکی و ناسیونالیستی است. این تصور مخصوصا تا دهه هفتاد میلادی بسیار رایج بود (فالـک ١٩٧٠؛ سـپراوت و سـپراوت،١٩٧١). اما پژوهشـهای متاخر به خوبی بر بی اسـاس بودن چنین تصوراتی صحه گذاشـته و حضور اکوناسیونالیسـم در اکثر جنبشـهای زیست-محیطی را امری مسـلم تلقی میکنند. به قول جین داوسـن استاد مطالعات اکولوژیک و علوم سیاسی در دانشگاه اورگان «یک کلان چارچوب (ماستر فریم) که مسایل هویتی و محیط زیست را بـه هم پیوند میدهد، آشـکارا در حال ظهور و گسـترش فزاینده در جهان اول، دوم و سوم است.» (داوسـن، ٢٠٠٠: ٥١). درهم تنیدگی مسایل زیست-محیطی با مسایل هویتی جوامع و گروههای غیر مسـلط، حتی در پروژه گرین نیودیل از سـوی سیاستمداران متمایل به چپ آمریکایی نیز مورد توجه قرار گرفته است.

محققان حوزه ناسیونالیسـم تاکید میکنند کـه نادیده گرفتن رابطه بین محیط زیسـت و جنبشـهای هویت طلبانه مانع درک فعالیتهای زیست-محیطی می شود زیرا چنین فعالیتهایی متاثر از روایتهای سرزمین-مرکز بوده و از اساس بسترمندند. روایتهای سرزمین-مرکز از اهمیت فراوانـی برخوردارنـد به این دلیـل که عمدتا گذشـته و حال را از منظر سـاکنان اصلی آن منعکس کـرده و آموزههای خاصی از چگونگی تصور آن سرزمین را در خود محفوظ می دارند. چنین آموزههایی به سرزمین و طبیعت تقدس بخشیده و بلندای کوهها، سرزندگی درختان و طغیـان رودخانه و آبهای وطن و اسـطورههای سرزمین مادری را در شعر، موسیقی و ادبیات با خود-ارجاعـی مردمان می آمیزند. این آموزهها بـا عجین کردن مردم و اکوسیسـتم، به کالبد داسـتانها واسطورههای سرزمین مادری لباسی نوسـتالوژیک و جاودانـه میپوشـانند (هرب و کاپـلان، ١٩٩٩؛ نـاش، ١٩٩٣). تجسـم این

پیوندهـای هویتی و روایات سـرزمین-مرکز و اکولوژیک در شـعارهای مردم در تشییع جنازه شریف باجوَر جایی برای تردید باقی نمیگذارند. بیانی بهتـر از این همدردی مردم ایلام در باره جان باختن شـریف نمیتواند جاودانگی این در هـم آمیختگی سـرزمین و احساسـات ملی را روایت کند: «با درخت به زبان آتش سخن مگو، کـه پیش از او قلب مرا خواهی سـوزاند. من از جنس کوهستانم، درختان به زبان مادریم فریاد می کشند و من می شـنوم. آن وقت است که جز آغوش شـعلهها جایی دیگر آرامم نمیکند. امروز در آتش سوختم اما فردا در هیبت بلوطی سـبز خواهم شـد بر بلندای چیا(کـوه) و بر گستره ی سرزمین اجدادیم.» چنین امتزاجی بیـن خود-ارجاعـی هویتی کوردها، «شـهید شـدن» در راه حفاظـت از کوردسـتان، وطن (نیشـتمان) و درختـان آن، بصورت طبیعی بر زبان کوردها در مریوان جاری شده ونام شریف باجوَر در شـعارهای زیر بعنوان سمبل جدایی ناپذیـری اکولوژی کوردسـتان و هویت آن در دلها و تاریخ مردمانش ثبت گردیده: «پارێزەری دارسـتان، بوو بە شـەهید کوردستان» (حافظ درختان(جنگلهـا) در راه کوردسـتان شـهید شـد). «پارێزەری نیشـتمان، بوو بە شـەهید کوردسـتان» (حافظ وطن در راه کوردسـتان شهید شد).

این نقطه تلاقی مسـئله محیط زیسـت و هویت ملی است که به تولد پدیده اکوناسیونالیزم میانجامـد. در واقـع اکوناسـیونالیزم «برایند پیونـد محیط زیسـتگرایی با مبـارزات ملی و مبارزه برای تحقق عدالت اجتماعی می باشد» (داوسن، ۱۹۹۹ و ۲۰۰۷: ۳۰). شعارها، بیانیه و سـخنرانیهای مردم در یادبـود جانباختگان محیط زیست این پیوند ناگسستنی بین محیط زیسـت، مسـئله ملـی و مبارزه بـرای عدالت اجتماعـی را به بهترین وجه ممکن نشـان می دهند (جداول ۱، ۲ و ۳). در کوردسـتان درجه فراگیری اکوناسـیونالیزم به نقطه ای رسـیده است که می توان آمیختگـی آن را با مذهب نیز مشاهده نمود. بعنوان مثال، اتحادیه علمای دینی مریوان در اعلامیه ای می نویسد: «چهارتا از فرزندان کورد،. . . از عاشـقان ملت و خاک و. . . آب و جنگل به کاروان جاودانگان پیوستند.» در اینجا مـی توان دید که سـمبلها و دالهای ملـی وزیسـت-محیطی در مقابل سـمبلهای تاریخی «دیگری دینی» نیز قرار گرفته و آتش افروزی و سـتم موجود در کوردستان و مبارزه بـرای تحقق عدالت رادریک بسـتر دینی-ملی گنجانده و آن را اینگونه ترسیم میکنند: «امروز، باری دیگر نوادگان نمرود، با آتش زدن جسـم و جان فرزندان نیشـتمان، که صدای سوختن آن به گوش آسمان می رسد، چهار جگرگوشه تبدیل به موم شـده را زیـر درختان بلوط آرام آرام ذوب و قطره قطره از چشـمان مام میهن سـرازیر ساختند.» و حتی در یکی از پلاکاردها از شـریف بعنـوان «ابراهیم کوردسـتان» نام میبرند که اشاره به «قیام» ابراهیم پیامبر دارد که در مبارزه علیه «شـرک حاکم» آماده جان به آتش سپردن است.

در تشـییع باجوَر و یاران و در مراسـمهای سالگرد جان باختنشان، نیشتمان، کوردستان، جنـگل و طبیعـت کوردسـتان در گفتـار و شـعارهای کوردها به هم تنیده شده و تمایزات «طبیعی» خود را با اشـاره به دارستان(جنگل) مکررا یادآوری میکنند. اکوسیستم کوردستان میدان نبـرد نوینی اسـت کـه مفاهیم عمده ناسیونالیزم کوردی متناسب با این «نبرد سبز» در آن بازخوانی شـده و همگان بدون استثنا از این جانباختگان بعنوان «شـهید» یاد میکنند. (واژه ای که از ۱۹۴۶ به این سو همه نیروهای کوردی -اعم از چپ و راسـت- برای نیروهای جانباخته خود در دفاع از کوردستان بکار برده اند. همچنانکه در بالا ذکر شد علمای کوردستان نیـز جانباختـگان اکوناسیونالیسـت کـورد را «جاودانگان» یعنی شهیدان قلمداد کردند). در این یادبودها باجوَر چنان «فرمانده»ای معرفی

جدول ۳: کدهای درون متنی بیانیه، پیامهای همدردی و اشعار

نام سند	مقولات اصلی	مفاهیم و کدهای درون متنی
ناسیونالیزم	خود ارجاعی، خود متمایز سازی و بدیهی انگاری ملت	مردم شرافتمند کوردستان، ملت سرافراز کورد، پیکر زخمی ملت کورد، مام نیشتمان، فرزندان غمخوار ملت کورد، جوانان دلسوز وطن، نیشتمان پاک ملت، رۆژهەڵاتی کوردستان، نیشتمان سوخته، وفادار به مام نیشتمان، بکار بردن ضمیر مالکیت «مان» در کوردستانمان، نیشتمانمان، کوهستانمان، همدردی با نیشتمان، سرزمین بی پشتیبان، جانباختگان را شهید وطن نامیدند، ابراهیم کوردستان، پیغمبر دارستان (جنگل) ، بکار بردن تقویم موسوم به تقویم کردی در پایان بیانیه ها و پیامهای تسلیت
ناسیونالیزم	تعریف دیگری و تقابل با او	آتش ویرانگر خشم و کینه، نوادگان نمرود، تاریک پرستان و دشمنان آبادانی وطن، دشمن زبون
ناسیونالیزم	إحساس مسسولیت و تعهد به هویت اتنیکی و فداکاری	یاد کردن از شریف، امید و همراهان به عنوان کسانی که درد و رنج کوردستان و مردم کورد را به دوش می کشند، شهید، قربانی شدن، فدا کردن جان و مال و هستی
ناسیونالیزم	مقاومت	تشبیه شریف وامید و همراهان به ققنوس و برخاستن دوباره آنان از دل خاکسترشان، تداوم راه جانباختگان با شور و حرارت بیشتر، نامیرایی، تعبیر از جانباختگان زیست محیطی به فرمانده و سردار
ناسیونالیزم	خود اگاهی تاریخی	قلب زخمی وطن، رنج تاریخی کورد، سرنوشت تاریخی ملت کورد حکایت اتش و خرمن است، درام تاریخی کشتار کوردها، کورد کشی
اکو ناسیونالیزم	پیوند میان محیط زیست و هویت اتنیکی	دشمنان محیط زیست و آبادانی نیشتمان، عاشق ملت، آب و جنگل، درخت ریشه دار بلوط، بینایی چشمان نیشتمان، شعله آتش میهن دوستی، کوردستان شریفها، شریف کوردستان، سبز قامتان نیشتمان، این همانی جانباختگان با نیشتمان و قامت آنان با قامت کردستان، مرگ فعالان محیط زیست فقدانی عظیم برای ملت کورد، کوهستانهای سرافراز کوردستان، جنگ با آتش برای محافظت از طبیعت کوردستان، رهبر محیط زیست، مکتب و معلم، دانش آموختگان درس دوست داشتن وطن، دانش آموختگان جنگ با آتش که از ریشههای نیشتمان محافظت می کنند، سنگر محافظت از محیط زیست کوردستان، شهیدان طبیعت نیشتمان، دوستداران محیط زیست نیشتمان، تجدید عهد و پیمان با جانبختگان برای محافظت از نیشتمان، سبز قامتان وطن، فعال کردن انجمنهای زیست–محیطی بر اساس إحساس نیشتمان پروری (میهن دوستی)، جاویدانان چیره برآتش نیشتمان، سرود آبادانی در گوش نیشتمان نجوا کردن، روز خروش ملت برای بازخوانی درسهای محیط زیست، وظیفه ملی (نەتەوەیی) و میهنی (نیشتمان پەروەرانە) فرزندان پر تلاش محافظت از محیط زیست نیشتمان، حافظان طبیعت نیشتمان، شهیدان سر بلندی و آبادانی کوردستان، جنگلها سرود آزادی برای نیشتمان باز میخوانند، بنفشه های سوخته سرزمین بی پشتیبان، دستان سوخته نیشتمان، کوهستان بی حامی، مبارزه زیست–محیطی، طبیعت سوگوار کوردستان، سلاح سبز، شهیدان سبز، شریف کوهستان، شریف کوردستان، امید کوهستان، کوهستان نام دیگر وطن، سلاح سبز، اسارت چشمه نازار، فرمانده محیط زیست.
اکو ناسیونالیزم	پیوند محیط زیست و عدالت اجتماعی	پیشمرگەهای شرافت و انسانیت، سوگواری نیشتمان و انسانیت، حقانیت مبارزه زیست محیطی و عشق و نیشتمان، عاشقان زندگی و انسانیت، گریه نیشتمان در آغوش انسانیت هنگام با خبر شدن ازجانباختن فعالان زیست–محیطی

می شود که در راه حراست از نیشتمان جانش را پـاک باخت. تصـور باجوَر بعنـوان فرمانده عملیاتـی علیه «آتـش دشـمن» دریک نبرد نابرابر، گویای وقوف و مرزبندی عمومی با طرف مقابل اسـت. کلمه دشـمن (نەیار و ناحەز) که مدام در اشـعار، پیامهای همدردی و بیانیەها تکـرار میشـوند، نتیجه یک آگاهـی و حافظه تاریخی اسـت. این همان هابیتـوس و "تاریخ متجسّـم و گذشـته فعال در زمان حاضر» پیر بوردو اسـت که حضار را وادار میکند یک صدا فریاد بزننـد: (هیچکس تصـور نکند که کورد مرده است، کورد زنده است (کەس نەڵێ کورد مـردووە کورد زیندووە). چرا کـه این رخداد از نظـر کوردها تنها نمونـه ای دیگر از تهدید آنتولوژیک و وجودی علیه ملت-بودگی کوردها در تاریخ مدرن است که از دید شعاردهندگان، مانند همه تهدیدها و تهاجمهای گذشته، هدف آن بی آینده کردن کوردستان است.

این نوع نگرش به کوردستان و دشمنان را در برخورد شـریف با یکی از فرماندهان سـپاه پاسداران در کوسلان منعکس است.

-فرمانده سـپاه به باجوَر:« تو شـبیه مردم پینجوین هستی.»

-باجوَر: «همه ما کوردیم طبیعی است که شبیه هم باشیم؛ از اینجا تا کرکوک، همه خاک کوردستان است.»

-فرمانده سـپاه بـا این حـرف از کوره در می رود می گوید: «چهار پارچه کوردسـتان را میخواهی یک پارچ آب هم بهت نمیدم.»

-باجـوَر: «اگر از اینجا تاعفرین آتش بگیرد آنرا خاموش خواهم کرد.»

رژیم ایران و سیاسـت اکو-تروریسـم در کوردستان

محیط زیست کوردسـتان یکی از عرصه هایی اسـت که در طول چهل سـال گذشـته آماج اسـتراتژیهای امحـاء دولت ایران بوده اسـت. چنین استراتژیهایی به دو شیوه مستقیم و غیر مسـتقیم در کوردستان به اجرا در می آیند که در هر دو شـیوه امحای دولتـی منابع طبیعی کوردسـتان با بهـره گیری از سـلطه نظامی و در چارچوبـی امنیتی هدف اصلی اسـت. رژیم همـواره سـعی دارد با نامشـروع جلـوه دادن مطالبات هویت کوردی و بازنمایی آن به مثابه شـری ذاتی که در تقابل با خیر بلامنازع سلطه اتنیسـیته حاکم است، به بهانه مبارزه با احزاب کوردی اقدام به قطع درختان جنگلی، به اتش کشـیدن جنگلها وکاشـت مینهـای جدید در مناطـق به اصطلاح مرزی کـرده و با برگزاری مانورهـای گسـترده و پی در پی بـه تخریب سیستماتیک محیط زیسـت کوردستان تداوم میبخشد.

دولـت، به کوردسـتان همچـون تهدیدی برای امنیـت ملی ایران مینگـرد و تا آنجا که بـه مسـئله محیط زیسـت برمیگـردد حضور دولـت در کوردسـتان حضـوری اکوکولونیال اسـت. این امـر بیش ازهـر چیـز در تصور و تعریـف رژیـم از مفهوم امنیـت ملی منعکس می شود. کوردسـتان از نقطه نظر امنیت ملی ایران، مفهومی انضباطـی(disciplinary) و سـودجویانه دارد. رویکرد دولت به کوردستان، رویکردیست به یک جغرافیایِ سیاسیِ خارجیِ غیرقابل فتح و سـرکوب. بدیِن ترتیبِ طبیعتِ آن نیز غیرخودی و رام نشده تلقی می شود که باید تمام ذخایر و داراییهای آن را به سرعت به یغما برد. منابع آن را باید استخراج، آبهایش را منتقـل، جنگلها، حیوانـات و گیاهانش را باید به انقراض کشـانید. این حداقل تصوری اسـت که بیشـتر مردم کوردسـتان از عملکرد دولت ایران دارند.

از دیـد دولـت، تهدیـد علیـه طبیعت در سـایر مناطق در ایـران، تهدید علیـه امنیت ملی محسـوب میشود طبق گزارش خبرگزاری جمهوری اسـلامی، به دلیل حفظ امنیت ملی به جنگلهای شـمال اسـتراحت ۱۰ ساله داده میشـود و مسـئولان اعلام می کننـد که «به

خاطـر امنیت ملی کشـور نیازمندیـم که این پوشش را حفظ کنیم». آنها تاکید می کنند که «با اقتدار انجامش مـی دهیم.» این در حالی اسـت که «بـرای جنگل های شـمال به علت بارش هـای خوبی که آن مناطق دارد، فرصتی برای جبران وجود دارد» اما در کوردستان «به دلیـل نبود بارش های مناسـب، قطع درختان نابـودی جنگل های زاگـرس را به دنبال دارد؛ چرا که بیشـتر گونه های جنگلـی آن بلوط و ون اسـت و رویـش یک درخت بلـوط حداقل ۵۰ سـال زمان نیـاز دارد.» امـا در مقابل در کوردستان وزارت اطلاعات « به فعالان محیط زیستی کردستان اتهام همکاری و وابستگی به احزاب کرد مسـلح مخالف حکومت را میزند.» برخلاف مناطقی که پـروژه کولونیالیزم فارس در آنجا به موفقیت رسـیده، دولت اسـتراتژی امحاء و غارت در کوردسـتان را بـا ملیتاریزه کردن هر چه بیشتر منطقه، ایجاد آتش سوزی در نتیجه توپ باران سپاه و تخریب زیست بوم محلـی به دلیل سـاخت پایگاههـای نظامی با «اقتدار» ادامـه داده و در صورت لزوم هر نوع فعالیتی برای حفظ کوردسـتان را جاسوسـی برای آمریکا و اسـراییل اعلام کرده و فعالان را سرکوب و حذف میکند.

در کنـار اقدامات بلاواسـطه بـرای انهدام سـرمایههای طبیعـی کوردسـتان، جمهوری اسـلامی ایران بخشی از اسـتراتژیهای خود را به تـاراج منابع طبیعی کوردسـتان اختصاص داده و به شـیوههای غیرمستقیم سعی دارد با بهرهگیری از امکانهای به اصطلاح قانونی مانند «قوانین ملی شـدن جنگلهای کشور» مصوب ۴۱. ۱۰. ۲۷، همچنین «ملی بودن آبها» مصوب ۴۶. ۰۵. ۲۵، بهـره برداری بـی رویه از منابع طبیعی کوردسـتان و انتقـال آن را به مناطق خارج از کوردسـتان در دسـتور کار قرار دهد. این امر درقالب طرحها و پروژههای به اصطلاح توسـعه ،آبادانی، اشتغال و... سیاست بی آینده کردن کوردسـتان را در پیش گرفته است. این سیاسـتها که بخشی از استراتژی توسعه زدایی (de-development) را تشـکیل می دهند با هـدف برهم زدن امکان توسـعه در آینده و اسـتفاده از اقتصاد و داراییهای طبیعی بعنوان مکانیزم کنترل و ابـزاری برای اعمال تغییرات جمعیتـی و دموگرافیـک و کوچاندن اجباری کشـاورزان در کوردسـتان دنبال میشوند. یک نمونه بسـیار واضـح از چنیـن اقداماتی رامی توان در احداث سـدهای وسیع در کوردستان دید. در حالیکه آب این سدها برغم نیاز منطقه به مناطق غیرکـورد انتقال مییابد: «انتقال آب تنها به سـود سایر استانها است و بدون در نظر گرفتـن حقآبه مبدا به اسـتان هـای همجوار منتقـل می شـود که ایـن اجحافـی در حق کوردسـتان است. به عنوان مثال، سالهاست به بهانهتامین آب شرب شهر تبریز، هر ثانیه، پنج متر مکعب آب را از سـد بوکان (کوردسـتان) به اسـتان آذربایجان شرقی منتقل می نمایند. علاوه بر این، درصدد هستند که پنج متر مکعب دیگر را از سـد نوروزلو که واقع بر رودخانههای کوردسـتان است به این اسـتان انتقال داده و بـا آن، آب مـورد نیاز نیروگاه هـای حرارتی و شـهرک های صنعتی واقع در مسـیر انتقال را تامین کنند. همچنین برای زمینهای شـورهزار اسـتان آذربایجان شـرقی، شـبکه آبرسانی و آبیاری طراحی کردهاند که زمینهای بی کیفیت را نیز با آن آبیاری کنند. این در حالیسـت که کشـاورزان کورد منطقـه در برخی از ماه های سال با کمبود آب مواجه هستند. ناگفته نماند، آبی که به اسـتان آذربایجان شرقی منتقل می شـود علاوه بر حقآبه کشاورزان منطقه، حقآبه دریاچه ارومیه نیزمحسوب میگردد.

همچنانکـه اشـاره گردید احداث وسـیع سـدها در کوردسـتان پیامدهـای زیسـت – محیطی جبـران ناپذیـری در تغییر و تخریب زیسـت بومهـای انسـانی، گیاهـی و جانوری مناطقـی که به زیر آب مـی روند بر جای می گذارند. پروژههای سد سازی که در ایران انجام

شده‌اند، اغلب بدون مجوزهای لازم زیست محیطی بوده و تمام مراحل مشاوره، طراحی و اجرا، عمدتا به شرکتهای وابسته به قرارگاه خاتم الانبیا سپاه پاسداران واگذارگردیده‌اند. بنا به گزارش سلامت نیوز، مدیرکل دفتر آموزش و مشارکت‌های مردمی سازمان حفاظت محیط زیست می گوید که ۱۹۷ سد بدون گزارش ارزیابی (مجوز زیست – محیطی) ساخته شده اند.

پروژه سد داریان در منطقه هورامان نمونه‌ای بارز از اکوتروریسم دولتی در کوردستان است، پروژه ای که دهها هکتار از جنگلهای کوردستان، چندین روستای قدیمی و میراث باستانی چند هزار ساله بازمانده از دوره پارینه سنگی را به زیر آب برد و با سرمایه گذاری هنگفت دولت در حال مدفون کردن چشمه بل است. پروژه سد داریان به رغم تشکیل کمپین سه هزار نفری نجات کانی بل، اعتراضات گسترده، جمع آوری ۷۰ هزار امضا، اعتصاب غذای دسته جمعی فعالین زیست محیطی در کوردستان و بازداشت و دستگیری تعدادی از فعالین کمپین، همچنان به اجرا درآمد.

اعطای مجوز برداشت سقز از درختان بنه، نمونه دیگری از اجرای چنین طرحهاییست که مختار خندانی مؤسس و سخنگوی انجمن محیط زیست ژیوای پاوه که روز یکشنبه مورخ ۷ تیر ۱۳۹۹ در هنگام اطفای حریق جنگلهای بوزین و مره خیل، به طرز مشکوکی جان خود را به همراه دو تن دیگر از فعالین زیست محیطی از دست داد، دوازده ساعت پیش از حادثه و جانباختنش، در یک فایل صوتی درباره اعطای مجوز برداشت سقز از درختان بنه در اورامانات و نقش مافیای دولتی پشت پرده تخریبهای محیط زیستی کوردستان با استفاده غیر مستقیم از اینگونه مجوزها چنین می گوید:

«مافیایی هست مثلا فرض کن من مختار خندانی مافیا هستم. میرم منابع طبیعی مجوز برداشت سقز میگیرم، مجوز رو میگیرم ۵ میلیون، میارم بازار اونو میفروشم بیست میلیون، اونم میفروشه چهل میلیون، بعدی اونو میفروشه پنجاه میلیون، اون فرد پنجاه میلیونی باید روح درختها در بیاره، شیره‌شون رو تا آخر بمکه، ساکشون براشون بزنه که بتونه ۵۰ میلیون رو در بیاره و کمی هم سود کنه ... تازه افتخار هم می کنند. هر کدوم از این درختان که ما بهشون میگیم له‌له، یعنی اون درختهایی که ضربه تیشه رو میخورند به محض اینکه آتیش نزدیکشون بشه آتیش میگیرن، ولی خیلی از این درختهای قه‌زوان (پسته وحشی) له‌له نخورده‌اند برای همین نمی سوزند، زیاد آسیب نمی بینند و آتیش به راحتی از کنارشان می گذرد، چون مساله را تجاری کرده اند و آنقدر شیره درختها را می گیرند و درختها را ساکشن می زنند که روح درختها را درآورده‌اند. هر مدرکی لازم باشه من در خدمتم فقط این مسئله رسانه ای بشه» .

در واقع، ایجاد زمینه مساعد در راستای گسترش چنین مافیاهایی در کوردستان زمینه اجرای هر چه بیشتر سیاستهای امحاء دولت را فراهم می نماید.

اما توسعه و نفوذ دادن «مافیای عادی سازی شد»» به همه جوانب زندگی کوردی، دقیقا در مرکز استراتژی ناتمام فتح معنوی، فرهنگی و زبانی کوردستان قرار دارد (یعنی فتح القلوب مد نظر پاسدار بروجردی). هر جا که فتح نرم ممکن نیست، استفاده از قهر و قوه قهریه ضروری میشود. تخریب و ویرانی کوردستان با بکارگیری کوردهایی که چه از سر نیاز و چه از روی ناآگاهی به ابزار استراتژی امحای دولت تبدیل شده اند، کم هزینه‌ترین راه است. زیرا که علاوه بر آسانترکردن پروژه امحاء، هزینه فرهنگی آن را نیز برای کوردستان بالا میبرد. طرفداران محیط زیست را در مقابل مردم خودشان قرارمیدهد وآنان را

به جبهه‌ای ناخواسته از نبرد وارد میکند که کار حذف فیزیکی فعالان را نیز برای نظام امحاء در کوردستان آسانتر می سازد. مصاحبه شوندگان داستانهای تکان دهنده‌ای از برنامه سپاه پاسداران برای غیرجنگلی کردن کوردستان و چالشهای طرفداران محیط زیست در مقابله با نظام امحاء تعریف می کنند برای مثال:

«من سازوکار و چگونگی واگذاری را نمیدانم اما این امر برای همه مردم شهر مسلم است کسانی که کارت عضویت در سپاه را دارند اگر زمینی داشته باشند و به جنگل منتهی شود با تخریب زمین جنگلی می توانند سه برابر زمین خودشان را مالک شوند. حتی در مریوان بعضی از همین افراد که بیل مکانیکی دارند به مردم پیشنهاد می کنند که اگر به من سی میلیون پول بدهی با کارت سپاهم برای تو تا سه برابر زمین خودت زمین تحویلت میدهم. این اتفاق در بسیاری از نقاط روستایی افتاده. مثلا در ره‌شه‌دێ، گوێزه کوێره، سنج آوا و خیلی جاهای دیگر.»

نظام جمهوری اسلامی بخشی از استراتژی امحاء خود در کوردستان را بطور غیر مستقیم و از طریق قوانین ضد محیط زیستی خود اجرایی میکند. نمونه چنین قوانینی را میتوان در طرحهایی مانند طرح واگذاری اراضی ملی و موات به متصرفین برشمرد که در قالب تبصره الحاقی بند ۲ لایحه بودجه ۸۹ در کمیسیون تلفیق اضافه شده است. طبق این طرح: «به وزارت جهاد کشاورزی (سازمان جنگل‌ها و مراتع) اجازه داده می‌شود در سال ۱۳۸۹ زمین‌های ملی و موات متعلق به دولت را به قیمت کارشناسی در محل با اقساط حداکثر ۲۰ ساله به کشاورزان و ساکنان روستاهایی که این اراضی در محدوده آن روستا واقع گردیده با تعیین الگوی کشت واگذار و وجوه دریافتی را به خزانه‌داری کل واریز نماید.» طبق ماده ۶ این لایحه «هر کشاورزی که تا سال ۶۵ اقدام به شخم اراضی ملی کرده، مجاز خواهد بود صاحب سند مالکیت این اراضی شود و بقیه کسانی که از سال ۶۵ تا پایان سال ۸۹ این تصرف را انجام داده باشند با آنها قرارداد اجاره ۹۹ساله منعقد خواهد شد.»

این طرح امکان مالکیت عرصه های طبیعی را برای متصرفان وانگیزه لازم برای تخریب جنگلها از سوی زمین خواران را فراهم میکند. با توجه به وسعت جنگلها و استراتژیهای امحاء و امنیتی سازی در کوردستان، اجرای چنین طرحهایی ضمن اینکه ابزارهای قانونی و نیرومند را جهت تخریب جنگلها و مراتع تامین می نماید، برقدرت مافیای دولتی و دامنه اثرگذاری آنها می افزاید. شعبان اسدی، مدیرکل حفاظت سازمان جنگلها و مراتع، این طرح را فاجعه‌بار خوانده و تایید کرد که «با تصویب این طرح، در واقع مجلس مجوز واگذاری ۲ میلیون هکتار اراضی تصرفی به غاصبان را تصویب و بر آن صحه گذاشته است.» سازمان جهاد کشاورزی استانها که از مهمترین ارگانهای توسعه زدایی در کوردستان می باشند با ایجاد مافیای زمین خواری و عادی سازی تصرف زمین، از یک طرف به پیشبرد استراتژی امحاء جنگلهای کوردستان کمک کرده و از طرفی دیگر با اعطای زمینهای جنگلی شبکه عریض و طویلی از رانت خواری را ایجاد نموده است.

طرح فوق که به تعبیر رئیس جامعه جنگلبانی ایران «هدیه و کادویی به متجاوزان عرصه‌های طبیعی است تا با اطمینان خاطر منابع طبیعی را تصرف کنند» در کوردستان دست ارگانها و سازمانهای به ظاهر غیر نظامی رژیم را هر چه بیشتر باز کرده تا پروژه تخریب طبیعت کوردستان را سرعت بخشند. بنابراین، برخورد امنیتی جمهوری اسلامی با فعالین زیست – محیطی در کوردستان که طیفی از اقدامات امنیتی دولت از بازداشت های مکرر گرفته تا دستگیری فعالین محیط زیست حتی در مواردی مرگ مشکوک آنان را شامل می

شود.

ناسیونالیزم ،هویت کوردی (کوردایه‌تی) و شریف باجوَر

طرفداری از محیط زیست و فعالیتهای مربوط با آن عمدتا در تقابل با گرایشهای ناسیونالیستی تلقی می شود. چون این باور وجود دارد که ناسیونالیسم در پی دستیابی به حاکمیت ملی است و «محیط زیست»گرایی و در راس آن اکولوژیسم، خواستار تغییرات بنیادین در رابطه بین انسان و طبیعت است (دابسن، ۲۰۰۰: ۱۰-۲۶). اما تحقیقات میدانی متعدد تایید میکند که ناسیونالیزم و محیط-زیست میتوانند به وجه احسن با هم تلفیق شوند. (دواسن، ۲۰۰۰). داوسن بعد از مطالعه کشورهای بالتیک به این نتیجه می رسد که نه تنها «محیط زیست»گرایی نافی ناسیونالیزم نیست بلکه به راحتی می تواند به پلاتفورم جدیدی برای بیان خواستهای ناسیونالیستی به ویژه در کشورهای توتالیتر تبدیل شود(دواسن، ۲۰۰۰). علاوه بر این، برخی محققان معتقدند که «انوایرمنتالیزم» (محیط زیستگرایی) به دلیل ناتوانی در ارائه مدلی برای جامعه آرمانی نمی تواند جایگزینی برای ناسیونالیزم به حساب آید (مالی، ۲۰۰۹: ۵).

وقتی موضوع مورد بحث تقابل هویت خواهی کوردی با محیط زیستگرایی است تاکید بر ناهمخوانی ناسیونالیزم و انوایرمنتالیزم دوچندان می شود، چرا که هویت خواهی کوردی از حیث تاریخی در بستری از روابط اتنیسیته مسلط - تحت سلطه شکل گرفته که هویت طلبی کوردی را عقب ماندگی، متاثر از مداخله خارجی، خشونت طلبی یا ترکیبی از همه موارد فوق تعریف میکند. بدین ترتیب هر نوع مطالبه هویتی انسان کورد بعنوان محلی گرایی و قبیله‌ای و در تقابل با داعیه فراگیری مرکز معرفی می شود. ناسیونالیزم حاکم (از نوع چپ نما، راست و یا اسلامیست آن) ناسیونالیزم ملل تحت سلطه در ایران را بطور اعم و ناسیونالیزم کوردی را بطور اخص در تقابل با هنجارهای دنیای مدرن به تصویرمی کشد. بدین ترتیب تصور فعالیت هویت طلبانه غیرفارسها که با فعالیتهای مدنی و زیست محیطی نیز همسو باشد با چالش تاریخی سلب وانکار مواجه است. چنین کوردهایی باید قبل از هر چیز هویت زدایی شوند تا بتوانند با استانداردهای ناسیونالیزم مسلط تطابق داشته و مورد پذیرش خدایگان واقع شوند.

سرویس خبری بی بی سی فارسی در یکی از گزارشهای اولیه‌اش از حادثه جانباختن شریف باجوَر و یاران به بهترین وجه ممکن رویکرد کولونیالیستی مرکز به هویت کوردی و کوشش در هویت زدایی از باجوَر را به نمایش میگذارد. سیاوش اردلان گزارش میدهد که: «برای مردم مریوان، شریف باجوَر یک قهرمان بود.» چرا که او «نه یک سیاستمدار محلی[بود]، نه یک چریک مسلح که هر دو را کوردها زیاد به خود دیده اند. شریف باجور یک فعال مدنی بود که مرامش ضدیت با خشونت و حمایت از صلح و سازگاری با طبیعت بود.» گزارش بی بی سی بطور ضمنی حامل این پیام است که کوردها پیش از این فاقد قهرمان بوده اند و بدینگونه ضمن بازتولید ناسیونالیسم حاکم در تقلیل مقاومت کوردی به خشونت و محلی گرایی، بی بی سی سعی در مشروعیت زدایی از تاریخ مقاومت کوردی و هویتزدایی از شریف باجوَر دارد.

چپ نماهای کولونیالیست مرکزگرا در کانالهای تلگرامی «آلترناتیو» و «هنر اعتراضی»، در مسابقه برای تبرئه سپاه و رژیم و کورد زدایی ازشخصیت و هویت شریف باجور نه تنها از بی بی سی پیشی گرفتند بلکه به جای جمهوری اسلامی، انگشت خود را به سوی احزاب کوردی نشانه میروند مبنی بر اینکه:

«در چند سال اخیر احزاب بورژوا-ناسیونالیست و جریانات ماجراجوی مسلح در کوردستان

همزمان که بـا اقدامات نظامی عرصه‌ی مبارزه را بـر فعالیـن اجتماعـی تنـگ کرده انـد، با ادعاهای نامســئولانه و معرفی جانباختگان به عنوان اعضای تشکیلاتی حزبی، تلاش کرده‌اند که کلاهی برای خود ببافنـد. در آخرین مورد شــاهد جدال بر سر جنازه ی جانباختگان شهر پاوه از ســوی دو حزب دمکرات کوردســتان و پژاک بودیم. عملی که در کنار فعالیت مسلحانه ی منفـک از تـوده ها، فضـای فعالیت را برای حافظان محیط زیسـت پر خطرتر کرده و سایه ی نـگاه امنیتی را بر دوش رفقای جانباختگان سنگین میکند.»

این به اصطلاح چپهای رادیکال مرکزنشـین و مرکزگرا تا جایی که به مســئله کورد برمیگردد توان فاصله گرفتن با سیاست تفریس را ندارند. بـه همین دلیل نتوانســته‌اند حتی اشـاره ای هرچند مبهم به نقش «نظام مقدس» در کشتار عادی سازی شــده کوردها بکنند. برغم ادعای دشـمنی با رژیم، در مقابل کوردها، به گفتمان راسیســتی و کولونیالیزم حاکم متوسل شده و در کنار دستگاه پروپاگندای جمهوری اسلامی قــرار گرفته و احزاب کوردی را «عشــیره ای و مرده خوران سر گور» مینامند.

مـا در این بخش با اسـتفاده از روایات مردمی که شریف باجور و یارانش باآنها و در میان آنها زیستند، به تحلیل دیدگاهها نسبت به فعالیتها و جانباختن شــریف باجوَر و رابطه وی با مردم، جنبشــهای سیاســی و ناسـیونالیزم کـوردی خواهیم پرداخت. سـعی ما بر آن اسـت که با بکارگیـری هرچه بیشـتر منابع اولیـه، روایت نزدیکتـری به روایـت همفکران، همشـهریان و همقطـاران شــریف باجور عرضـه کنیم. به همین منظور سـعی کرده‌ایم تـا حد امکان به نقل قولهای مســتقیم ارجـاع داده و واقعیت را از منظر خود آنها به تصویر بکشیم (جدول ۴).

آنچه در پژوهش حاضر برای تعریف ناسیونالیزم مد نظر قرار گرفته و مبنای تحلیل داده ها می باشد عبارتست از مجموعه‌ای از کنشهای جمعی که در آن خودتوصیفـی و خودانگاری جمعی، اسـاس مشــروعیت و مطالبه خودحاکمیتی را تشکیل می دهد. مصاحبه شوندگان از شریف باجـوَر بعنوان انسـانی بـا علقه هــای هویتی کوردی نام میبرند(ر. ک. جدول ۴). شریف «با دل و جان عاشــق کوردســتان، درخت، سنگ، کوهســتان، چشــمه رودبـار کوردســتان بود. پیوســته همراه با زریبار خونش غلیان میکرد، همراه با درختان بلوط قد می کشید.»

اجمـاع مصاحبه شــوندگان بر این اســت که هویتی کوردی و احسـاس مسئولیت نسبت به آینده کوردســتان و طبیعت آن، شــریف را به یک ملی گرای معنوی تبدیل کرده بود. گرچه شــواهد دال براین اســت که این ناســیونالیزم معنوی هرگز او را از پراگماتیســم سیاسی دور نکرد. مصاحبه شوندگان تاکید دارند که شریف عمیقا نسـبت به هویت کوردی و کوردســتان احســاس مسئولیت داشته و عملگرا بود. مساله کورد، دغدغه کورد بـودن، نجات ملت کورد و محافظت از کوردســتان عامل تلاش پیوسته و مبارزه خســتگی ناپذیرش بود. به همین جهت «کاک شریف در معنای

واقعـی کلمه یـک انسـان پراگماتیســت بود وپیوســته اذعان می کرد که کوردستان نیاز به عمل دارد نه به حرف.» پراگماتیسم وی حاکی از آگاهی او از وضعیت کوردستان امنیتی شده و از مســمومیت فضای سیاسی و کوردهراسی عصـر اصلاح طلبی و ما بعد آن بود. «به همین دلیل کاک شریف در جمع مردم کمتر از تعلق خــودش به هویت کوردی و کوردســتان بحث می کرد چون لازم می دانسـت که افراد با ایده و مرامهای مختلف را به این حوزه از فعالیتهای مدنی فرا خواند.»

شــریف از تأثیر تاریخی پروژه تفریس و موانع جـدی دســتیابی کوردها بـه هر نـوع خود-حاکمیتــی به خوبــی آگاه بود. او خاطرنشــان میکـرد که «مشـکل ملـت کورد آنسـت که دیگران همیشــه کوردها را در راه دستیابی به

جدول ۴: روایت مصاحبه شوندگان

زمینه	کلمات کلیدی	زمینه	نام سند
او سرشار از	کوردایتی	بود، نوعی ناسیونالیزم معقول که برای همه ملتها احترام قائل بود.	مصاحبه شونده شماره۱
کاملا بر این باورم که	کوردایتی	انگیزه شریف برای ورود به فعالیتهای زیست محیطی بود و از همین مسیر هم بعد انسانی وجودش مدام در حال گسترش به سایر ملتها و حتی به حیوانات و طبیعت بود او آرمانهای خود را به جای مسیر مستقیم سیاسی از طریق فعالیتهای محیط زیستی دنبال می کرد.	مصاحبه شونده شماره۳ و۹
کاک شریف پیش از هر چیز یک انسان	نیشتمان پرور	بود و از هر منظری حفاظت از محیط زیست نیشتمان را وظیفه خود میدانست.	مصاحبه شونده شماره۱
صد در صد فعالیتهای زیست محیطی برای شریف مسیری بود تا از هر چیزی که در این جغرافیا که نامش	کوردستان	است محافظت کند چون بر این باور بود که کسی از آنها محافظت نمیکند او هر چیزی که در این خاک بود از گیاهان و حیوانات گرفته تا کوه و سنگ را دوست داشت.	مصاحبه شونده شماره۴ و ۶
شریف با قلبش و با تمام باورش عاشق	کوردستان	بود و همواره تلاش می کرد تا به مردم بفهماند که سرزمین ما غمخوار ندارد و ما خودمان باید دلسوز سرزمین خودمان باشیم.	مصاحبه شونده شماره۱
صد درصد بر این باورم که تعلق خاطر شریف به	کوردستان	قابل جایگزینی با هیچ چیز دیگری نبود .	مصاحبه شونده شماره ۳و ۷
شریف جزو اولین فعالین زیست – محیطی رۆژهەلات بود و راه مبارزه خود برای	کوردستان	را از مسیر فعالیتهای زیست – محیطی دنبال می کرد تا بتواند به شکلی مدنی از آب و خاک و حیوان این سرزمین محافظت کند او زندگیش را در این راه صرف کرد در نهایت جانش را هم در این مسیر فدا کرد.	مصاحبه شونده شماره۲ و ۵
تا ان روزی که شهید شد همواره سعی داشت تا تصویری شرافتمند از انسان	کورد	ارائه کند.	مصاحبه شونده شماره۳ و ۱
شریف عشق به	نیشتمان	را مانند درس به همه آموزش میداد.	مصاحبه شونده شماره۱۶
کاک شریف عشق به طبیعت را با عشق به	کوردستان	پیوند زده بود. او در تمام رۆژهەلات به جنگ با آتش جنگلهای سردشت، ایلام، گیلان غرب و کرماشان رفته بود.	مصاحبه شونده شماره۱ و ۳
بی گمان شریف یک انسان	نەتەوەیی	بود و عمیقا باور داشت که کردستان به تلاشها و فعالیتهای همه جانبه نیاز دارد.	مصاحبه شونده شماره۱۲
بی گمان کاک شریف هم مانند بسیاری از هم نسلانش مساله	نەتەوەیی	از اساسیترین دغدغەهایش به شمار می رفت و پیوسته در این راه تلاش میکرد و همواره او را بخاطر فعالیتهایش با سختی و مشکلات بسیار مواجه می کردند. در عین حال دیدگاهی انسان دوستانه در معنایی عام داشت و هماطور که برای ملت خودش تلاش می کرد به سرنوشت سایر ملتها نیز توجه داشت.	مصاحبه شونده شماره۱۰ و ۱۱

جدول ۴: روایت مصاحبه شوندگان

زمینه	کلمات کلیدی	زمینه	نام سند
کاک شریف به حق تعیین سرنوشت برای ملت	کورد	عمیقا معتقد بود همچنانکه آنرا برای همه ملتها اساسی و محترم میدانست او خشونت را مهمترین عامل در ذایل شدن حق ملتها می دانست و بر این باور بود که مشکل تاریخی کردها مواجهه خشونت آمیز دیگران نسبت به مطالبه این حق اساسی از سوی ملت کرد است.	مصاحبه شونده شماره۵ و ۱۷
کاک شریف در هر گامی که بر میداشت مساله	کورد	را اساس اقداماتش قرار میداد و تاکیدش بر سرنوشت ملت کرد بود، هر چیزی که نشانی از هویت خواهی کردی در خود داشت برایش با ارزش بود این موضوع حتی در زندگی خصوصیش هم بازتاب داشت، طوری که تاریخ عقدش را همزمان با روز ۲۵ گلاویژ قرار داده بود. شخصیت فکری مورد علاقه او دکتر قاسملو بود؛ همیشه می گفت که هیچکس مانند او به درک درستی از تفکر چپ نرسیده و او را به تنهایی مکتبی می دانست که سالهاست از او آموخته بود.	مصاحبه شونده شماره۸
کاک شریف علاقه و عشق خاصی به	کوردستان	داشت و معتقد بود سیستم های سیاسی که بر ملت کرد هستند طوری با حق تعیین سرنوشت آنها برخورد کرده اند که در هر انسان کردی چنان حسی از تعلق به کورد بودنش شکل گرفته که به خود می بالد و به آن افتخار میکند .	مصاحبه شونده شماره۴ و ۹
«کاک شریف در معنای واقعی کلمه یک انسان پراگماتیست بود و پیوسته اذعان می کرد که	کوردستان	نیاز به عمل دارد نه حرف. او همیشه مانند یک فرمانده عملیاتی در هر اقدامی پیشگام بود به فعالیتهای مدنی در مریوان جهت میداد و حتی پنجشنبه های مهربانی را برای آماده کردن ذهن مردم برای در نظر داشتن روزی خاص بنیان گذاشته بود تا در صورت نیاز به هر اقدام جمعی این روز زمانی مشخص برای اقدامات جمعی باشد گرچه شهید شدنش فرصت بحث از این موضوع را سلب کرد و این پنجشنبه ها مانند سمبل صرفا برای فعالیتهای زیست – محیطی باقی ماند.	مصاحبه شونده شماره۷
"یاران کۆ" در میدان باوەرشی محل گردهمایی تمام فعالین	نیشتمان پرور	مریوان از جوانان تا هر کس در هر سنی بود که به فعالیتهای زیست- محیطی علاقه داشتند و آرزویشان این بود تا از این راه بتوانند به سرزمینشان (نیشتمان) خدمت کنند.	مصاحبه شونده شماره۲ و ۶
همیشه می گفت در حالی که اتش افروز اصلی در جنگلهای کردستان سپاه پاسداران است و اینها (سپاه پاسداران) می دانند که در نهایت ناچار به ترک	کوردستان	هستند به همین دلیل است که اینگونه به نابودی این سرزمین کمر بسته اند و حتی به سنگ و کوه آن هم رحم نمی کنند.	مصاحبه شونده شماره۱ و ۱۸
هر روز این جمله کاک شریف در گوشم طنین می اندازد که می گفت این	کوردستان	آنقدر عزیز و گرامی است که جانت را هم فدایش کنی باز هم کم است	مصاحبه شونده شماره۲ و۵

حق اساسی تعیین سرنوشت، با خشونت مواجه نموده اند.» علیرغم ایمـان عمیقش به مبارزه ملـی، او معتقد بود کـه کوردها باید به تعمیق رابطه استراتژیک خود با سایر ملل تحت سلطه در ایـران بپردازند. از نظر او چنین اسـتراتژی باید در دو سـطح دنبال میشد: یکی در مبارزه با جمهوری اسلامی و براندازی آن، که این گام اول مبارزه را شـکل میدهد و دوم فراهم کردن تمهیدات لازم برای ایجـاد رابطهای عمیقتر با سـایرملل مانند ترکها، لورهـا، عربها و غیره. از اینرو، شـریف «بر این باور بـود که ملت کورد لازمسـت با سـایر مللی که از ایـن نظام زخم خوردهاند در ارتباط باشـد». شـریف «بر نقش مخـرب جمهوری اسـلامی بـرای آینده ملت کورد آگاه بود» و رژیم را در زمینه تبدیل «غیر کورد» بـه «دیگری کورد» و بالعکس، بسـیار توانمنـد میدید. چرا که رژیـم از دید وی هم مسلح به ابزار ایدیولوژیک، مذهبی و اقتصادی اسـت و هـم بقای خـود را در نفـرت پراکنی در میـان جوامـع تحـت سـلطه از یکدیگردر جغرافیای ایـران می بیند. علاوه بر اینها، رژیم اقشار وسـیعی از کورد و غیر کورد را خریده تا بتواند جنگهای اتنیکی راه بیندازد و خود را در ایـن جغرافیا به عنوان عامل ثبات، امنیت و بقا قالب نماید.

او تصـور میکرد کـه در کوردسـتان امنیتی و میلیتاریزه شـده، تنها در درون آتش می توان اندک فضایی برای سیاسـت کوردی باز کرد و بـه همین دلیل هـم بود که به مدت ۵ سـال دسـت تنها بـه اطفای آتش مشـغول بود و تا لحظه مـرگ به همراه یارانش با دسـت خالی مبارزه سـبزش را در درون آتش به پیش برد. شـریف «همیشـه می گفت سرپرستی کمیته مقابله با آتش جنگلها را در انجمن به این دلیل انتخاب کـردهام که بتوانم زمینه فعالیت مدنی در کوردستان را فراهم کنم. چون وقتی خودت را در دل اتـش مـی اندازی کسـی نمی تواند در مقابلـت مانع ایجاد کنـد.» به همین دلیل، کوردستان به آوردگاه او در بازی با آتش تبدیل شده بود. «حوزه فعالیت کاک شریف بطور عام کوردسـتان رۆژهەڵات و بطور خـاص مریوان بود. گرچه در سردشـت، ایلام و گیلانغرب هم چندین بـار عملیات اطفاء حریـق انجام داده بود.» شریف «همیشه براین موضوع تاکید می ورزید که سرزمین ما دلسوز ندارد، ما خودمان باید یاور و دلسـوز سـرزمین خودمان باشیم.» رژیم و کلیت تفکر تفریس را در تقابل با وجود کوردسـتانی آباد میدید. از این رو، استراتژی و نگرش حاکمان را برای کوردسـتان تهدید می دانست وهمیشـه می گفت «همه میدانیم که آتـش افروز واقعـی در جنگلهای کوردسـتان کیست».

توجـه شـریف تنها معطـوف به کوردسـتان رۆژهـەڵات نبـود امـا تصـور میکـرد کـه او دررۆژهـەڵات میتوانـد بیش از دیگـر جاهای کوردسـتان موثر باشـد. همچنانکه در داستان مواجهه اش با فرمانده رژیم ذکرگردید، شریف کوردسـتان را واحدی لایتجزا تصور میکرد که داستان این مواجهه را مردم مریوان میدانند، به فرمانده سـپاه گفت که از کوسالان تا کرکوک و عفرین هر نقطه آن کوردسـتان اسـت و در خاموش کردن آتش درهیچ نقطهای از آن دریغ نخواهم کرد. شـریف نگرشی پریمودیال و ازلی به ناسیونالیزم کوردی داشت و در تاریخ نیز به دنبال ایجاد نوعی ارتباط بین طبیعت و شکیل گیـری ملت کورد بود. وی بـر این باور بود که «خاستگاه کوردها سلسله کوههای زاگرس اند و . . . هویـت کوردهـا و هویت زاگرس را مانند کوههای در هم تنیده اش به هم پیوسـته و در هم تنیده می دانسـت. بـه همین دلیل معتقد بود این زاگرس نشـینان هسـتند کـه باید از موطن، مأمن و ملجأ خود محافظت کنند».

به گفته مختار هوشـمند نویسـنده، دوسـت نزدیـک و همرزم وی، «کاک شـریف مبارزات میهـن دوسـتانه خود را از سـنگر پیشـمرگ بـودن آغاز کـرد». او می افزاید کـه «ما چند

نفـر بودیـم: من ، مختـار مـرادی ، صالح باد پروا و شـریف باجوَر که عضو تشکیلات مخفی حزب دمکـرات در داخل بودیم. صالح و مختار مرادی در اواسـط دهه هفتاد به پیشمرگه‌های حزب پیوسـتند، مختار پس از مدتی در شـهر سلیمانیه ترور شد و صالح هم چند سال بعد به سوئد رفت. شـریف هم بدون اینکه دیدگاهش نسـبت به مبارزات پیشـمرگانه تغییر کند، به مبارزات مدنی و محیط زیسـتی روی آورد. به همیـن دلیل همزمان با انجام فعالیتهای مدنی و زیسـت – محیطی از هر طریق ممکن نیز به مبارزان کورد کمک میکرد و حاضر به پذیرفتن هر وظیفه ای از سوی آنان بود».

انتخاب ۲۵ گلاویژ (مرداد، روز تاسـیس حزب دمکـرات کوردسـتان) بـرای روز ازدواجـش هـم مویـد گفته‌هـای جناب هوشـمند و هم نشـاندهنده خط سیاسی شـریف است(ر. ک. جدول ۴).

مصاحبه شـوندگان معتقدند که « کاک شریف عاشق دکتر قاسـملو بود. بارها می گفت که او دانشگاهی است که من همواره از ایشان اموخته ام». چنین تاثیری هم در درک شریف از چپ و هم در دفاعش از مسـئله حق تعیین سرنوشت بسـیار واضح است چرا که «کاک شریف بر این باور بود هیچ کس به اندازه دکتر قاسملو، درک و دریافت عمیقی از تفکر چپ نداشـته است». به علاوه، «کاک شـریف حق تعیین سرنوشت را بـرای ملت کـورد و تمام ملتهـای دنیا یک حق بنیادین می دانست». دفاع مصرانه شریف از حق تعیین سرنوشـت ملت کـورد گرچه با سیاستهای اعلام شده حزب دمکرات در تناسب نیست، اما با اندیشه‌های دکتر قاسملوی جوان و مارکسیسـت- لنینیسـت و نویسـنده کتاب کوردسـتان و کورد همخوانی جـدی دارد. در این کتاب که آنرا در سـال ۱۹۶۳نوشته، دکتر قاسـملو با صراحت می نویسد که تحت سلطه بودن ملت کورد، گواه تداوم استعمار کلاسیک است.

همچنیـن در ایـن کتـاب، کـه مانند سـایر مارکسیست-لنینیسـتهای آن دوره متاثـر از تعریف سـنتی استالین از ناسیونالیزم با تاکید بر سـرزمین، فرهنـگ، زبان، تاریخ مشـترک بود، قاسـملو با استادی خاصی تصویری جدی از اقتصـاد کوردسـتان ارائه می دهـد. آنگاه با تفسـیری لنینیسـتی از حق تعیین سرنوشت، مارکسیسـتهای غیر کورد را به چالش میکشد و این ادعا که کوردسـتان مستقل ممکن است تبدیل به «پایگاه امپریالیسـم» شـود را به باد انتقاد میگیرد. این نکته آخر حاکی از مناقشات گسـترده دکتر قاسـملو بـا مارکسیسـتهای غیرکورد می باشـد. این دسته از مارکسیستها بـه احتمال زیـاد تـوان دفـاع ایدیولوژیک از مخالفت خود با کوردسـتان مستقل را نداشته اند. مارکسیسـتهای منتسب به ملل حاکم باید در پی توجیه سیاسـی مواضع خصمانه خود با کوردستان بوده باشند که دکتر قاسملو را وادار میکند ۳ فصل از کتاب کوردستان و کورد را به این موضوع اختصاص دهد. صراحت شـریف و ایمان او به حق تعیین سرنوشت و دفاع از حق حاکمیت کوردها، مسـئله‌ای نبـود که برمردم پنهان بماند. سروده‌های مردم در سوگ شریف و یارانش گواه این مسـئله است. یکی شاعران کورد در این باره می نویسد

تو که بودی که
اشک نریختن را به مادران
اتحاد را به دوستان
سروری را به ملت
ودرس حقیقت را به تاریخ آموختی

نتیجه گیری

روایت مردم از زندگی و فعالیتهای شریف باجوَر و یارانش بیانگر چند وجه مهم اسـت. نخسـت اینکه در ناسیونالیزم کوردی تحولی کیفی ایجاد کـرده و آن را بـه ناسـیونالیزمی طبیعتاً گاه با گفتمانی فراگیـر و توانمند در تعریف «خود» و در تمایـز بین «غیر» و «دیگری» تبدیل نموده

است. این جنبش، زبان، ادبیات، نوع نگرش به طبیعت و به انسان کورد از همه مهمتر شیوه مقاومت کوردی را متحول کرده است. این جنبش مانند دیگر جنبشهای اکوناسیونالیست در جهان، در پیونددادن بین محیط زیستگرایی، هویت خواهی و مبارزه برای تحقق عدالت اجتماعی بسیار موفق عمل کرده وعرصه فعالیت زیست-محیطی را به عرصهای جدید برای تداوم و پویایی مبارزه ملت کورد تبدیل نمودهاست. عرصهای که در آن «پرستندگان تاریکی و دشمنان آبادانی، بنیانهای انسانیت را به قصد نابودی هدف گرفته و راهی نمانده که برای ویران کردن این نیشتمان نرفته باشند.» آنانی که به تعبیر انجمنهای مردم نهاد ڕۆژهەلات، «مانع هر فعال و دلسوزی هستند که در راه خدمت به این نیشتمان گام بر میدارد.» از این رو، با تعبیر فعالیتهای زیست-محیطی به سنگر و یاد جانباختگان آن به عنوان شهید، خوانش خود از مبارزه و مرگ در آن مسیر را بازنمایی میکنند.

آنان با تشبیه شریف به فرمانده عملیاتی و به دست گرفتن پلاکاردهایی با شعار «فرمانده به دوردست ها بنگر که افق نزدیک است،» مرگ مبارزه جویانه شریف و یارانش را به مثابه راهی هدفمند به تصویر می کشند و با تکرار «راهت پرشورتر از قبل ادامه دارد» مقاومتی را ترسیم می کنند که ماهیت تاریخ سرزمینی ست که علیرغم همه مصائب، مبارزه برای محافظت از آن پر رهروتر از هر زمانی است. آنها با بیان «دیو سیاه مرگ و مصیبت» نمیداند که این سرزمین سرشار از «خیزشهای ققنوس وار است که از خاکسترشان هزاران شریف و امید و. . . برمیخیزند» و بدینسان خطاب به «دیگری» فریاد می زنند که «هزاران شریف زندهاند» و تداوم راهشان را با گفتن «کاک شریف راهت ادامه دارد» گوشزد می کنند. آنها با سر دادن شعار «نیروی سپاه اعدام، مجرم تام و تمام»، به وضوح نقش مخرب سپاه پاسداران را در پیشبرد استراتژی امحاء در کوردستان و در کشتن این فعالان برملا می کنند.

مردم با بکاربردن سمبلهای دوگانه نظیر «عقاب بلند پرواز» برای «آنان که در دل ملت زندهاند» در تقابل با « کرکس» برای کسانی که در برابر «دیگری» قامت خم نمودهاند، آگاهی خود را از عملکرد آن دسته از افرادی که دست در کاسه «دیگری» دارند نیز یادآور میشوند. آغاز سخن با کلمات «باز هم، دوباره، اینبار نیز»، بهنگام صحبت ازمرگِ فعالان زیست-محیطی بیانگر این واقعیت است که مردم ارتباط بین حادثه جانباختن فعالان محیط زیست کوردستان و سیاست قتل عام سیستماتیک و تاریخی کوردها را توسط دولتهای حاکم به خوبی دریافته اند. مرگ این فعالان، هابیتوس کوردی یعنی «گذشته متجسّم در دل امروز» شان را به نمایش می گذارد، هابیتوسی که که از طریق داستان مقاومت «خرمن در برابر آتش» و «حمله درخت بلوط به تیشه» بازگو میشود. داستانهایی که گویای حضور ذهن تاریخی ملتی هستند--که علیرغم کولبری و بر دوش کشیدن بیش از یک قرن تجربه نسل کشی، زبان کشی و طبیعت کشی در سرزمینش—همچنان بقا و سرزندگی خویش را جشن میگیرند.

از هر منظر که به شریف نگریسته شود انسانی دور اندیش، سرشار از عشقی عمیق به کوردستان، به انسان و جهان نمایان میشود. انسانی که از نظر او مبارزه سبز در راه کوردستان، «بی یار و یاور» عین انساندوستی بود نه در تقابل با آن. انسانی که خود را از تاثیر کوردوفوبیا رهانیده و بی پروا به کوردها و همه انسانها عشق می ورزید. انسانی فارغ از تاثیر فرهنگ کوردهراسی که هر نوع تاکیدی بر هویت کوردی را برای آنان مایه شرم و مطالبه حقوق جمعی مترتب بر آنرا مستوجب قتل عام می داند. «کاک شریف در هر قدمی که برمیداشت تمرکزش بر مساله کورد بود و همه اقداماتش را با برنامهریزی و بصورت هدفمند

دنبـال می کرد طـوری که به آینـده مبارزات کـوردی در مقابل بـا جمهوری اسـلامی ربط داشته باشد.»

او پروژه سیاســی بزرگی داشت که از طریق آن می خواست کوردستان دوستی را به «غیر» و طبیعت دوســتی را به کوردهـا بیاموزد. او بنا داشت کوردســتان را به مدرســه آموزش مهر، خودآگاهی و طبیعت آگاهی تبدیل نماید. او می گفت آنگاه که «انســان فرصت کینه را در خود بپروراند، احســاس و وجدان او دچار بیرحمی . . میشــود.» او در نظر داشــت در کوردســتان نسـلی پـرورش دهـد کـه بـرای محافظت از بلوطهایش، آتش را به جان بخرد و به نامهربانان به کوردســتان نیز مهر بیاموزد. «اساســا هدف کاک شریف از طرح ایده پنجشنبه‌های مهربانی تعیین زمانی مشــخص در اذهان مردم بود تا در صــورت نیاز به یک حرکت جمعی و منســجم، این روز در اذهان مردم جا افتاده باشد. در حالی که بسیاری فکر می کردند یک فکر و ایده ساده و محدود به چند اقدام محیط زیســتی است.» در واقع او از راه عشــق به طبیعت میخواســت کوردستان را نظم و ســازمانی بخشد و با ایجاد فضایی «ســبز و طبیعــی» به حیــات ممنوعه سیاســی کوردســتان بهارکــی از آزادی تقدیم نماید و نوروز پایان زمستان دیکتاتوری مذهبی در کوردستان را سامانی دهد.

تحلیل روایات مصاحبه شــوندگان، انسانی را بــه تصویــر می کشــد آراســته بــه نوعی از ناســیونالیزم معنوی، دوســتدار آزادی و جهان دوستی که سخت نگران آینده کوردستان است، اکوناسیونالیستی به معنای واقعی کلمه که بقول مختار هوشــمند: «آرمان میهن دوســتی را به فعالیت زیست – محیطی و هر دوی این مفاهیم را به عدالت اجتماعی پیوند زده بود.» داســتان زندگی شریف یادآور توصیف ملا سعید کوردی (نورسی) از ناسیونالیزم مثبت است که به گفته وی «ســبب تعالی اخلاق، تطهیر شــخصیت و رهایی فرد از خود پرســتی قبیله‌ای شــده و او را آیینه تمــام نمای ملت میگرداند»(نورســی، ۲۰۰۹: ۱۸۹).

روایات مصاحبه شوندگان از وسعت و شمول انساندوستی شریف پرده برمیدارد، وسعتی که با وجـود آگاهی به تمایز بین «خـود» و«غیر» و «دیگری» انسانیت را در معنای جهانشمول آن در آغوش می کشــد. شریف بود کهدر ۱۲ آبان ۱۳۹۵، عـلاوه براقدام به اعتصـاب غذا، جهت انعـکاس زجر مادر ۷ توله سـگ -که توسـط نگهبان سـدی از پیمانکاران سـپاه پاسـداران کشـته شـده بودند- یک راهپیمایـی یک نفره ۴۰۰ کیلومتـری از مریـوان تا ثـلاثَ باباجانی را آغاز کـرد. اما او همان روز توسـط نیروهای امنیتی بازداشــت و پس از یک روز موقتا با قرار وثیقه آزاد می شــود. شریف بدون پایان دان به اعتصاب غذایش شبانه‌روزی به راهپیمایی خود ادامــه میدهد تا بتواند روز پنجشــبه (یعنی روز مهربانی) به مقصد برسد.

برای شــریف باجوَر در آن ســوی مرزهای «خــودی»، الزامــا «دیگری» غیرکــورد حضور نــدارد. او «دیگری» کــورد را الزامــا غیرکورد نمیداند. از منظر او، «دیگری» هر کســی است که خشــونت می ورزد، حقــوق جمعی و فردی «غیر» را خوار میشمارد، پایمال میکند، مطالبه حقوق توسـط «غیر» را جرم می داند وحرمت آزادیهـای «غیــر» را ناچیــز می انــگارد. برای شریف باجوَر «دیگری» جمهوری اسلامی است، شوینیزم اســت، موجودیتی است که فرهنگ و زبان «غیر» را نشــانه می رود، سلطه فرهنگی، زبانی و سیاسی خود را بر«غیر» تحمیل میکند؛ برای «غیر» تصمیم می گیرد، رودخانه‌هایش را می خشکاند، گل و گیاهش را از ریشه برمیکند، درختانش را میســوزاند و انســانهایش را بر دار میکشــد. «دیگری» آن کســی است که «غیر» رابرای تداوم ســلطه بازنمایی و تعریف میکند و برای تداوم سلطه بر«غیر» او را همراه با فرهنگ و زبانــش درجه بنــدی میکند، خــود در مرکز مینشیند و«غیر» را به حاشیه میراند.

واکنش مـردم کوردسـتان بـه جانباختن فعالیـن زیسـت – محیطی روایت مبـارزه ای اسـت که در آن فرزندانشـان با «سرود «خوایه وتەن ئاواکـەی/ خدایا وطن را آباد گردان» آواز آبادانی را برگ به برگ در گوش نیشـتمان نجوا مـی کنند.» آنان «با پاکبـازی جان کوردایتی را بـر بلندای کوهها نشـاندند و ثابت کردند که فعالیت زیسـت-محیطی مبارزه (خەبات) است و مبارزه نیـز خود زندگی.» آنـان با اینهمانی کردن جانباختگان محیط زیسـت با «بلوطهای کوردسـتان که بر آتش و مرگ می تازند و از نو میرویند» ضمن یادآوری مقاومت تاریخیشان، از شهدای راه طبیعت سمبل مقاومت و جاودانگی می آفریدند. زینهـار گویان به پیام آوران مرگ در کوردستان یادآورمی شوند: «آنگاه که درخت بلوط را سـر بریدند، تبر سرمسـت پایکوبی بود غافـل از اینکه درخت بلوط [بـا مرگش] تبدیل به سـمبل میشـود.» از آنروز میدان باوەڕەشی (میعادگاه همیشـگی شـریف و یاران) در شهر مریوان (که از سـوی رژیم میدان امام حسـین نامگذاری شده بود) را میدان شریف می خوانند و با فریاد «نامت شـعار اسـت ودعوت به ادامه راه»، نامیرایـی آنـان را خاطرنشـان می کنند. مـردم روز ۳ شـهریور را روز شـهیدان محیط زیسـت نامگـذاری کردند، «روز خـروش ملت برای بازخوانی معانی زیست-محیطی برای زنده بـودن.» یعنی همان«روزی که در آن شـریف و امید به سـتارەهای درخشان کاروان شهیدان نیشـتمان تبدیل شـدند و تجسمی برای سرود نمیرد هرگز آنکه در دل ملت زنده است.»[۳۴]

پی‌نوشت

1.https://www. youtube. com/watch?v=v KFAYXf0 5N0& ab_channel=Univ ersityofCapeTownSouth-Africa.

2. In Manifesto of the Communist Party: “Though not in substance, yet in form, the struggle of the proletariat with the bourgeoisie is at first a national struggle. The proletariat of each country must, of course, first of all settle matters with its own bourgeoisie. ” https://www. marxists. org/archive/marx/works/1848/communist-manifesto/ch01. htm. Last visited, 08/02/20.

۳. ”اصطلاح deixis به اسـتفاده از عبارات اعمال می شود که در آن معنی را می توان مسـتقیما به ویژگیهای عمل سـخن گفتن ، زمان و مکان گفتن و اینکه چه کسـی به عنوان سخنران و به عنوان مخاطب درگیر اسـت. به عنـوان مثال، ”در حال حاضـر“ و ”در اینجا“ به طور موقت اسـتفاده می شـود به ترتیب برای اشاره به زمان و مکان سخن گفتن. به همین ترتیب، این کشـور به احتمال زیاد به عنوان کشوری که درآن سـخنرانی رخ میدهد، به طور قانونی تفسیر میشود. ”من“ و ”ما“ به سـخنران و یک گروه از جمله سخنران، ”شما“ به مخاطب(ها) یا مجموعه ای از مخاطبان، اشاره میکنند.
https://fa. eferrit. com/%D8%A8%DB%8C%D8%A7%D9%86-deictic-deixis/

4. @chya_ngo

5. https://youtu. be/L9JuaqHsrx4

6.https://www. youtube. com/watch?v=URryc5dd0Xk

7.https://www. youtube. com/watch?v=vJoa91ozlXk&ab_channel=

8.https://www. youtube. com/watch?v=j0F1WaeYXX8

9.https://www. youtube. com/watch?v=j0F1WaeYXX8&ab_channel=JavanehHa

10.https://www. youtube. com/watch?v=JOCAQIARP48&ab_channel=People%27sMojahedinOrganizationofIran-MEKIRAN

11. https://youtu. be/U67hLx1dmvw

12. https://youtu. be/U67hLx1dmvw

13.https://www. youtube. com/watch?v=HxI13Kgz16g

14. https://youtu. be/UOxiMwUhb70

15.https://www. youtube. com/watch?v=HxI13Kgz16g

16. @SocialistL

17.https://www. youtube. com/watch?v=oXi1nRUxTDk

18.https://www. youtube. com/watch?v=b5B4U7TEehQ

19.https://www. youtube. com/watch?v=v6kyF5F57K8

20.https://www. youtube. com/watch?v=v6kyF5F57K8

21. Jane I. Dawson (2000) The two faces of environmental justice: Lessons from the econationalist phenomenon, Environmental Politics, 9:2, 22-60

22. https://www. gp. org/green_new_deal, also, https://www. youtube. com/watch?v=3qu6aC2PkAk&ab_channel=PatriotAct. Last visitad, 09/06/20.

۲۳. چیـا در زبـان کوردی به معنی کوه اسـت و نام انجمن زیسـت محیطی مردم نهادی (انجمن سـبز چیا) سـت که نزدیک به دو دهه است در مریوان فعالیت دارد و شریف یکی از بنیانگذاران آن بود.

۲۴. نامه همدردی بنیاد برگ و بلوط شهرستان ایوان استان ایلام.

25.https://www. youtube. com/watch?v=v6kyF5F57K8. Last visitad, 09/06/20.

26.https://www. youtube. com/watch?v=b5B4U7TEehQ. Last visitad, 09/06/20.

27.https://www. youtube. com/watch?v=vJoa91ozlXk&ab_channel. Last visitad, 09/06/20.

28. https://archive.vn/wip/YdjVe
29. https://kurdpress.com/printedition.aspx?id=60118
30. https://archive.vn/wip/uQyk5
31. https://www.radiozamaneh.com/455850
32. https://kurdpress.com/printedition.aspx?id=60118
33. https://archive.fo/wip/u872l
34. @kanibell
۳۵. گروهی از پژوهشگران «آثار باستانی، را در حوزه سد داریان پیدا کردند که به ده هزار سال و ماقبل دوران پارینه سنگی بر می گردد. آبگیری سد داریان تهدیدی برای غرق این آثار به شمار می رود . چشمه بل با ۱۵ متر طول کوتاهترین رودخانه جهان است. داشتن حجم خروجی حدود ۱۵۰ میلیون متر مکعب و متوسط آبدهی ۴۰۰۰ لیتر در ثانیه با کیفیت فوق العاده که بدون تصفیه فیزیکی وشیمیایی قابل شرب است و می تواند آب شهری با دو میلیون نفر جمعیت را تامین کند» یکی از ویژگی های بی نظیر آن است (روزنامه قانون سال دوم شماره ۶۴۵ \ ۳ آبان ۹۴).
36. https://www.facebook.com/Azturkxabarlari/videos/747750666052187
37. https://archive. fo/wip/dQI6Q
38. https://archive. fo/wip/dQI6Q
۳۹. طبق گزارشی از ایران انترناشنال: «استان کردستان با بیش از ۳۷۴ هزار هکتار جنگل، شامل درختان بلوط، گردو، ون (زبان گنجشک)، سیب و پسته وحشی، زالزالک، آلبالو، بادام تلخ، ازگیل، نارون، بید وحشی، افرا و داغدان، که بیشتر در اطراف شهرهای بانه و مریوان واقع شده، بعد از جنگل‌های شمال ایران، دارای رتبه دوم اهمیت است. رودهایی که آذربایجان غربی، کردستان، کرمانشاه و ایلام سرچشمه می‌گیرند، با تولید سالیانه ۱۵۴ میلیارد مترمکعب آب، یکی از مهم‌ترین منابع تولید آب در ایران محسوب می‌شوند. در سال‌های اخیر، به دلایل گوناگون، از جمله آتش‌سوزی، صدور پروانه و بهره‌برداری از معادن موجود در جنگل و سوءاستفاده قاچاقچی‌های چوب، جنگل‌های زاگرس، به‌ویژه در استان کردستان، در معرض نابودی قرار گرفته است. » ”https://iranintl. com ۳۰ شهریور۹۹
4۰. https://archive. vn/FPD28.
41. https://www. youtube. com/watch?v=Pd5Zhn5CtQk&feature=youtu. be&ab_channel=KURDLAND. Last visited, 08/02/20
42. @SocialistL.
43. See, https://www. marxists. org/reference/archive/stalin/works/1913/03a. htm, Last visited, 09/0/2020.
44. @chya_ngo
45. @chya_ngo
46. @chya_ngo
47. @chya_ngo
48. http://imomidmoradi. blogfa. com/post/5
۴۹. @chya_ngo (انجمن سبز چیا در سوگ شریف و یارانش).
۵۰. @chya_ngo (نامه انجمن فرهنگی اجتماعی زاگرس به مناسبت ۲۱ سالگی چیا)
۵۱. @chya_ngo (شعر جمال مریوانی\ کانال چیا)
۵۲. (روزنامه قانون هفته نامه سیروان)میدان باوه‌رەشی همان میدانی که دکه شریف باجور یاران که(جمع یاران) آنجا بود. یاران که در واقع اتاق فکر تجمع یاران محیط زیست کوردستان بود. http://www.ghanoondaily.ir/fa/news/main/۱۰۸۹۹۹/
۵۳. (بیاینیه انجمن سبز چیا در سوگ شریف و یارانش).
۵۴. (بیاینیه انجمن سبز چیا در سوگ شریف و یارانش).

Bibliography

Edensor, T. (2002). National identity, popular culture and everyday Life. Berg Publishers, Year.

Etienne, B. and Immanuel Maurice Wallerstein. 1991. Race, nation, class: Ambiguous identities . London and New York: Verso

Chernilo D. (2006). Social, Theory's Methodological Nationalism: Myth and Reality. European Journal of Social Theory. 9(1):5-22.

Dawson I. J. (1996). Eco-nationalism: Anti-nuclear Activism and National Identity in Russia, Lithuania, and Ukraine. Duke University Press.

Dawson. J. I. (2000) The two faces of environmental justice: Lessons from the econationalist phenomenon. Environmental Politics, 9(2). 22-60.

Foucault. M. (1980). Power/ Knowledge; Selected Interviews and Other Writings1972-1977. Pantheon Books, New York.

Falk, Richard (1972), This Endangered Planet, New York: Random House.

Gellner, E. (1983). Nations and Nationalism. Oxford: Basil Blackwell.

Giddens, A. (1985). The Nation-State and Violence. Cambridge: Polity Press.

Giddens, A. (1987). Social Theory and Modern Sociology. Cambridge: Polity Press.

Herb, G. H, & David H. Kaplan. Nested Identities: Nationalism, Territory, and Scale. Rowman & Littlefield Publishers, 1999

J. E. FOX & C. MILLER-IDRISS (2008). 'Everyday nationhood', in: Ethnicities, 8 (4). 536-563.

Nash, Roderick (1967), Wilderness and the American Mind, New Haven, CT: Yale University Press.

Nursi, B. S. (2009), İçtima-I Dersler/ Social Lessons. Istanbul: Zahra.

Matin, K(2020) 'Deciphering the modern Janus: societal multiplicity and nation-formation. " Globalization. 2020; 17(3):436-451

R. BRUBAKER, M. FEISCHMIDT, J. FOX & F. GRANCEA (2006) Nationalist politics and everyday ethnicity in a Transylvaniana town. Princeton, 2006.

R. JONES & P. MERRIMAN (2009). 'Hot, banal and everyday nationalism: bilingual road signs in Wales', Political Geography, 28/3. 164-173.

Soleimani, K. (2016). Islam and Competing Nationalisms, 1876-1926. Palgrave McLellan. New York.

Sprout, H. & Margaret Sprout (1971). Toward a Politics of the Planet Earth, New York: Van Nostrand Reinhold.

Tove H. Malloy (2009) "Minority Environmentalism and Econationalism in the Baltics: Green Citizenship in the making?, Journal of Baltic Studies, 40 (3).

Zimmer, O. (2003) A Contested Nation: History, Memory and Nationalism in Switzerland, 1761–1891. Cambridge University Press.

پرسی ژینگە و مافی گەلانی بێ دەوڵەت لە یاسای نێونەتەوەییدا

ئاسۆ حەسەن زادە

"دەتوانین پێوەندیی نێوان پرسی ژینگە و مافی گەلانی بێ دەوڵەت لە یاسای نێونەتەوەییدا (پێوەندییەک کە تا ئێستا بەشێوەی سیستماتیک سەرنجی پێنەدراوە)، لە چوار بوار یان برە ڕووبەری ئەم یاسایەدا باس بکەین: یەکەم، بواری مافەکانی مرۆڤ؛ دووهەم، مافی گەلان و سەروەریی ئەوان لەسەر سەرچاوە سروشتییەکان؛ سێهەم، پاراستنی ژینگە لە قانوونی بەشەردۆستیدا؛ چوارەم، سنووورە قانوونییەکانی ئازادیی بەکاربردنی سەرچاوە سروشتییەکان لەلایەن دەوڵەتانەوە؛ پێنجەم، مافی بەشداری لە پرۆسەی بڕیاردان و بەڕێوەبردنی سەرچاوە سروشتییەکان."

پرسی ژینگە و مافی گەلانی بێ دەوڵەت هەردووکیان لە بوارە تازەکانی یاسای نێونەتەوەییی سەردەمن. هەڵبەت چەمکی «گەلانی بێ دەوڵەت» زۆرتر لە زانستی سیاسی و پێشەکیی یاسای دەستووریدا باسی لێوە دەکرێ و وەک خۆی لە یاسای نێونەتەوەییدا چەمکێکی حقووقیی سەربەخۆ نیە. ئێمە لێرەدا بۆ پێویستییەکانی ئەم وتارە بەکاری دەبەین و مەبەستمان هەموو ئەو حاڵەتانەیە کە گەلێک یان کۆمەڵە مرۆڤێکی خاوەن شوناس و ئینتمای هاوبەش (زۆربەی کات ئەو گرووپانەی لە یاسای نێونەتەوەییدا وەک کەمایەتی و گەلی خۆجێیی پێناسە کراون[۱])، شعووریان بە تایبەتمەندی و جیاوازیی خۆیان و مافەکانیان هەیە، بەڵام خاوەنی دەوڵەتی سەربەخۆی خۆیان نین. بە پێچەوانەی پرسی ژینگە کە لە دوای دامەزرانی ڕێکخراوی نەتەوە یەکگرتووەکان و لەڕاستیدا لە ساڵەکانی حەفتای زایینی بەولاوە پەرەی گرتووە،[۲] مەسەلەی گەلانی بێ دەوڵەت چ لە سۆنگەی مافی دیاریکردنی چارەنووسی گەلان و چ لە چوارچێوەی مافی کەمایەتییەکاندا ڕەگ و ڕیشەی لە قانوونی نێونەتەوەییدا بۆ پاش شەڕی یەکەمی جیهانی دەگەڕێتەوە، ئەگەر نەڵێین کۆتاییەکانی سەدەی نۆزدە.

هەردووک بواری ژینگە و گەلانی بێ دەوڵەت لە ڕوانگەی یاسای نێونەتەوەییەوە ـ بەدەر لەو پێوەندییەی لەم وتارەدا لەنێوانیاندا دادەمەزرێنین ـ دوو تایبەتمەندیی هاوبەشیان هەیە: یەکەم ئەوە کە بەهۆی ئەو ڕەهەندە بەکۆمەڵەی هەیانە، زۆرتر دەچنە خانەی نەوەی سێیەمی مافەکانی مرۆڤ[۳]؛ دووهەم ئەوە کە بەشی زۆری بنەما و ڕێوشوێنە نێونەتەوەییە داڕێژراوەکان لە هەردوو بواردا هێشتا خیسڵەتی قانوونی نەرمیان[۴] هەیە و کەمتر ئەرک و ئیجباری شیاوی جێبەجێکردن و لێپرسینەوە بۆ دەوڵەتان دروست دەکەن. لە لایەکی دیکەوە، هەردووک بوار وەک زۆر لە بوارە «ئینتردیسیپلینێری»[۵](میان-ڕشتەیی)یەکان، هەم بۆخۆیان بەجیا لە زۆر بەشی یاسای نێونەتەوەییدا سەرنجیان پێ دەدرێ[۶] و هەم لە نێوان خۆشیاندا لە زۆر خاڵی یاسای نێونەتەوەییدا پێک دەگەنەوە. مەبەستی ئەم باسە کورتە دەستنیشانکردنی خاڵەکانی بەیەک گەیشتنەوەی پرسی ژینگە و مافی گەلانی بێ دەوڵەت لە یاسای نێونەتەوەییدایە. مادام دەڵێین فرەڕەهەندکردنی گوتار و کردەوەی خەباتی کورد لە ڕۆژهەڵات وا دەخوازێ کە پرسی ژینگە بچێتە نێو گوتاری کەلانی بزوتنەوەی سیاسیی کورد لە ئێران،[۷]ئەم کارە پێویستی بە ئامراز و کەرەستە هزری و مەعریفییەکانی فرەڕەهەندی و یەک لەوان ناسین و دەکارخستنی بەستێنی نێونەتەوەیی بەتایبەتی یاسای نێونەتەوەییە.

دەتوانین پێوەندیی نێوان پرسی ژینگە و مافی گەلانی بێ دەوڵەت لە یاسای نێونەتەوەییدا (پێوەندییەک کە تا ئێستا بەشێوەی سیستماتیک سەرنجی پێنەدراوە)، لە چوار بوار یان برە ڕووبەری ئەم یاسایەدا باس بکەین: یەکەم، بواری مافەکانی مرۆڤ؛ دووهەم، مافی گەلان و سەروەریی ئەوان لەسەر سەرچاوە سروشتییەکان؛ سێیەم، پاراستنی ژینگە لە قانوونی بەشەردۆستیدا؛ چوارەم، سنووری قانوونییەکانی ئازادیی بەکاربردنی سەرچاوە سروشتییەکان لەلایەن دەوڵەتانەوە؛ پێنجەم، مافی بەشداری لە پرۆسەی بڕیاردان و بەڕێوەبردنی سەرچاوە سروشتییەکان.

١. ژینگەی پاک و پارێزراو وەک مافێکی مرۆڤ

لەگەڵ ئەوەدا کە یاسای نێونەتەوەیی زۆرتر لە ڕەهەندی بەکۆمەڵەوە بۆ پرسی ژینگە چووە، بەڵام زۆر لە مافە سەلمێندراوەکانی

مرۆڤ بە شێوەی ڕاستەوخۆ و ناڕاستەوخۆ بە پارێزگاری لە ژینگەوە بەستراونەتەوە. بۆ نموونە بەندەکانی پەیمانی مافە مەدەنی و سیاسییەکان و پەیمانی مافە ئابووری و کۆمەڵایەتی و کەلتوورییەکان (١٩٦٦) لەپەیوەندی لەگەڵ مافی ژیان و مافی سەلامەتیدا[٨] بەبێ بوونی ژینگەیەکی پاک و پارێزراو جێبەجێ نابن. گرینگیی ژینگە بۆ جێبەجێبوونی بەکردەوەی مافەکانی مرۆڤ بەچەشنێکە کە کۆنفرانسی جیهانیی ژینگە (ستۆکهۆڵم، ١٩٧٢) «بەرەسمی ناسینی ژیان لە ژینگەیەکی تەندروستدا»ی وەک مافێکی بنەڕەتیی مرۆڤ پێشنیار کردووە.[٩] دوای ئەوە، زۆر دەقە نێونەتەوەییەکانی پێوەندیدار بە مافی مرۆڤ و مافی گەلان ئاماژەی تایبەتیان بە ژیان لە ژینگەیەکی پاک و لەباردا کردووە.[١٠] تەنانەت لە ئاستی قەزاییدا، هێندێک لە ئۆرگانە دادوەرییەکانی پارێزگاریی مافی مرۆڤ (بەتایبەتی دادگای ستراسبورگ) سکاڵای تاکەکان لەو بوارەشدا وەردەگرن.[١١]

بە لەبەرچاوگرتنی ئەوە کە پاراستنی ژینگە بەتایبەتی بۆ ئەو گەل و کەمایەتییانە زۆر گرینگە کە پێوەندییەکی چڕوپڕیان لەگەڵ خاک وسروشتی خۆیان هەیە، ئەو دەقە نێونەتەوەییانەی تایبەتن بە گەلانی بێ دەوڵەت، پاراستنی ژینگەی سروشتیی ئەو گەلانە وەک یەکێک لە پێشمەرجەکانی پاراستنی ناسنامەی تایبەتی ئەوان لەقەڵەم دەدەن.[١٢]

> لەگەڵ پەرەگرتنی وشیاریی گشتی سەبارەت بە پرسی ژینگە، مەسەلەی پێدانی زانیاری و ڕاوێژکردن بە خەڵک لە پێوەندی لەگەڵ ئەو پرۆژە ئابووری و پیشەسازییانەی کاریگەرییان لەسەر ژینگەی سروشتی هەیە، وەک ئەرک و ئیجبارێک لەسەر دەوڵەتان ساغ بووەتەوە

٢. سەروەریی گەلان لەسەر سەرچاوە سروشتییەکان

ڕەهەندێکی زۆر گرینگی مافی دیاریکردنی چارەنووسی گەلان، سەروەری لەسەر سەرچاوە سروشتییەکانیانە. بەهۆی ئەوە کە ئەم بابەتە زۆرتر بەرهەمی پرۆسەی سیاسی و حقووقیی پێوەندیدار بە ڕەوتی ڕزگاریی گەلان لە ئیستعمارە، سەروەریی گەلان لەسەر سەرچاوە سروشتییەکان، کەوتووەتە ژێر تیشکی ململانێی نێوان جیهانی سێهەم و وڵاتانی پێشکەوتوو و لە یاسای نێونەتەوەییدا تەنیا لە ڕەهەندی دەرەکیی مافی چارەنووس(واتە سەربەخۆیی)دا ڕاڤە و جێبەجێ کراوە.[١٣] بەڵام دەبێ بزانین مافی دیاریکردنی چارەنووس لە شکڵی سەربەخۆییدا، لەپاش ڕەوتی ڕزگاری لە ئیستعمار زۆر گەشەکردنی تازەی بەخۆیەوە دیوە و ئەو مافە بۆ گەلانی بێ دەوڵەت هێشتا هەڵگری پۆتانسیەلێکی کارایە. لەلایەکی دیکەوە، لەو وڵاتانەدا کە ناسنامەی پێکهاتە نەتەوەییە جۆراوجۆرەکان، بەتایبەتی لە چوارچێوەی فیدراڵیدا، لە سیستمی حکوومەتیدا بەرەسمی ناسراوە، باس لە دادپەروەریی نێوخۆیی و سەروەریی هاوبەشی ئەو پێکهاتانە لەسەر سەرچاوە سروشتییەکانی وڵات دەکرێ و زۆر مێکانیزمی قەرەبووکردنەوەی بەجێمان و گەشەنەسەندن بۆ ئەو گەل و پێکهاتانەی چەوسێندراونەتەوە و لە پەراوێزدا بوون، لە نەزەر دەگیرێ.[١٤]

٣. پارێزگاری لە ژینگە لە قانوونی بەشەردۆستیدا

قانوونی بەشەردۆستی واتە ڕێزگرتن لە مافەکانی مرۆڤ (بەتایبەتی مەدەنییەکان و نیزامیانی «لێقەوماو») لە کاتی شەڕدا، چ

ڕووبەڕووبوونەوەی چەکداریی نێودەوڵەتی بێ، چ ڕووبەڕووبوونەوەی چەکداریی نێوخۆیی. ئەم قانوونە لەسەر چوار ئەسڵی :
(١) جیاکاری لەنێوان مەدەنی و نیزامییەکان؛
(٢) پێویست بوونی ئامراز و مێتۆدەکانی شەڕ؛
(٣) ڕێژەیی بوونی بەکاربردنی ئەو ئامراز و مێتۆدانە و (۴) ئینسانییەت لە تەعامول لەگەڵ کەسانی دەرگیر یان گیرکردوو لە شەڕدا ڕاوەستاوە.

هەر لە ئەساسنامەی دادگای نورەمبێرگەوە، ئەو ئەسڵە بەڕەسمی ناسراوە کە وێرانکردنی ژینگە لە کاتی شەڕدا بە جینایەتی شەڕ دادەنرێ.[١۵] دواتر هەموو ئەو نۆرمە نێونەتەوەییانەی پەنابردن بۆ چەکی کۆمەڵکوژ، بەتایبەتی چەکی کیمیاییان قەدەغە کردووە؛ ناڕاستەوخۆ بوون بە بنەمایەکیش بۆ پاراستنی ژینگە لە کاتی شەڕدا. ئەوەندەی دەگەڕێتەوە سەر خودی ژینگە لە پەراوێزی شەڕدا، بەپێی یەکەم پرۆتۆکۆلی زیادکراوی کۆنڤانسیۆنەکانی ژنێڤ (١٩٧٧) هەڵبژاردنی مێتۆد و ئامرازەکانی شەڕ سنووردارە و ئەو مێتۆد و ئامرازانەی زەرەر و زیانی بەربڵاو و درێژماوە و ترسناک بە ژینگە دەگەیەنن قەدەغەن.[١۶] بەپێی پرۆتۆکۆلی دووەمیش کە تایبەتە بە ڕووبەڕووبوونەوە چەکدارییە نێوخۆییەکان، ئەو سەرچاوانەی بۆ ژیان و مانەوەی دانیشتووانی ناوچەی شەڕ زەروورن، وەک خۆراک و بەروبوومی کشتوکاڵی و ئاژەڵ و دامودەزگاکانی ئاو و ئاودان پارێزراون[١٧] و نابێ کۆگاکانی مایەی تەقینەوەش بکرێنە ئامانج.[١٨]

جگە لەمانە، پەیمانێکی تایبەتیش لەم بوارەدا بەناوی پەیمانی «ئێنمۆد»ی نەتەوە یەکگرتووەکان بۆ قەدەغەکردنی بەکاربردنی تێکنیکەکانی گۆڕینی ژینگە بە مەبەستی نیزامی و هی دیکەهەیە.[١٩] هەروەها شیاوی ئاماژەیە کە لە سەرەتای دەهەی نەوەدی زایینییەوە بیرۆکەی پرۆتۆکۆلێکی پێنجەم، تایبەت بە پاراستنی ژینگە لە کاتی شەڕدا و، دروستکردنی دامەزراوەیەکی نوێ بەناوی «خاچی سەوزی نێونەتەوەیی» لەئارادا بووە و کۆنفرانسی ئۆتاوای نەتەوە یەکگرتووەکان، لەسەر ژینگە و کۆبوونەوەکانی موونیخی ڕێکخراوە ژینگەپارێزەکانی دنیا، زۆر دەسپێشخەریی نوێیان لەو پێوەندییەدا هێناوەتە گۆڕ. بەڵام ئاکامی کۆنکرێتییان نەبووە. دیارە ئەمە زۆریش لە مەسەلەکە ناگۆڕێ، چونکە ئەگەر نیەتپاکیی دەوڵەتان هەبێ، ئەوەی بە قانوونی ژنێڤ ناسراوە کۆی پەیمانی ئێنمۆد، بەشی بوارەکە دەکەن.[٢٠]

۴. سنوورە قانوونییەکانی ئازادیی بەکاربردنی سەرچاوە سروشتییەکان (بەتایبەتی ئاو) لەلایەن دەوڵەتانەوە

یەکێک لە پرەنسیپە جێکەوتووەکانی قانوونی نێونەتەوەیی عورفی، قەدەغەبوونی زیان گەیاندن بە ژینگەی دەوڵەتانی دیکە و بەو فەزایانەیە کە هی هیچ دەوڵەتێک نین. ئەو ئەسڵە ئاکامی ڕاستەوخۆی قەدەغەبوونی بەکاربردنی خاکی دەوڵەت بەدژی مافەکانی دەوڵەتانی ترە کە دیوانی نێونەتەوەیی داد لە کەیسی «گەرووی کۆرفوو»دا بە ڕوونی فۆرموولەی کردووە.[٢١] ئەوەش وا دەکا کە هەروەک ڕێکخراوی نەتەوە یەکگرتووەکان لە کۆنفرانسی «ماردێل‌پلاتا» لەسەر ئاو (١٩٧٧) ڕایگەیاند، سەروەریی سەرزەمینیی دەوڵەت لەبارەی ئاودا سنووردارە و دەوڵەتان لەسەریانە لەو بوارەدا هاوکاریی یەکتر بکەن. ئەو ئاوەش کە لێرەدا مەبەستە ڕێچکەی ئاوی و دەریاچە نێودەوڵەتییەکانن. ئەنستیتۆی یاسای نێونەتەوەیی هەر لە سەرەتای سەدەی ڕابردووەوە کاری لەسەر ئەم بابەتە کردووە و ڕایگەیاندووە کە نابێ وەبەرهێنانی سەرچاوەی ئاوی لەلایەن دەوڵەتێکەوە زیان بە دەوڵەتانی دیکە بگەیەنێ،[٢٢] پێویستە

پێشتر دەوڵەتانی دیکەی سەر ڕۆخی ئەم ئاوانە، لە پرۆژەکانی خۆی ئاگادار بکاتەوە و ئەگەر ئەم پرۆژانە زیانیان بەم دەوڵەتانە گەیاند، زیانەکانیان قەرەبوو بکاتەوە.[٢٣] هەر لەو بوارەدا ئەنجومەنی یاسای نێونەتەوەیی، کۆمەڵێک پرەنسیپی پەسند کردووە کە خاڵی جێگای سەرنجیان پێداگری لەسەر پاراستنی یەکێتیی فیزیکیی سەرچاوە ئاوییەکانە.[٢٤] کۆمیتەی ئاوی کۆمیسیۆنی ئابووریی نەتەوە یەکگرتووەکان بۆ ئورووپاش[٢٥] پەیمانێکی لەسەر پاراستن و بەکاربردنی ڕێچکە ئاوییە بان-سنوورییەکان و دەریاچە نێونەتەوەییەکان پەسند کردووە کە لەسەر پاک ڕاگرتنی ئەم سەرچاوانە و بەکاربردنی عەقلانییان بە جۆرێکی تەبا لەگەڵ ئامانجەکانی گەشەسەندنی پایەدار (١٩٩٢) جەخت دەکا.

لە کۆی ئەم بنەما و ڕێوشوێنانە دوو پرەنسیپ دادەچۆڕێن کە لە پەیمانی نێویۆرک لەسەر قانوونی پێوەندیدار بە بەکاربردنی ڕێچکە ئاوییە نێونەتەوەییەکان، بە مەبەستی جگە لە هاتوچۆی دەریایی (١٩٩٧)دا فۆرموولە کراون و بریتیین لە بەکاربردنی دادپەروەرانە و بەکاربردنی مەعقوول.[٢٦]بەپێی ئەدەبیاتی حقووقیی دادگا و دیوانە دادوەرییە نێودەوڵەتییەکان دەوڵەتێک بۆ وەبەرهێنانی سەرچاوە ئاوییەکانی سەر خاکی خۆی پێویستی بە وەرگرتنی ڕەزامەندیی دەوڵەتانی دیکە نییە، بەڵام لەسەریەتی کە پێشتر دەوڵەتانی پێوەندیدار ئاگادار بکاتەوە و پرۆژەکەی بە جۆرێک دابڕێژێ کە بەرژەوەندیی ئەو دەوڵەتانەش لەبەرچاو بگرێ و ئەگەر هات و زیانیان پێ گەیشت، زیانەکە قەرەبوو بکاتەوە. بۆ نموونە لە کەیسی «دەریاچەی لانووکس»دا (١٩٥٧) کە فەرانسە دەیویست ئاوەکانی مێدیتەرانەی لای چیاکانی «پیرەنە» بەمەبەستی بەرهەمهێنانی کارەبا بۆ لای زەریای ئەتلانتیک بگوازێتەوە و ئەوەش دەبووە هۆی کەمبوونەوەی ئاوی ڕووباری کارۆل لە ئیسپانیا، ئیسپانیا پێی وابوو کە فەرانسە دەبوو پێشتر ڕەزامەندیی ئیسپانیای وەرگرتبا. دادگای دادوەری بڕیاری دا کە مادام فەرانسە بەوەخت دەوڵەتی ئیسپانیای لە پرۆژەکە ئاگادار کردووەتەوە و بەڵێن و ڕێکاری قەرەبووکردنەوەی ئیسپانیاشی بۆ دابینکردنی ئاوی ئیحتیات لە وەرزی ئاودان و وشکەساڵیدا جێبەجێ کردووە، ڕەزامەندیی پێشوەختەی دەوڵەتی دراوسێ پێویست نییە و فەرانسە دروست جووڵاوەتەوە.[٢٧] پرەنسیپێکی دیکە کە دەوڵەتان نابێ لێرەدا خۆی لێ لادەن وەک دادگای لاهە لە کەیسی «گابچیکۆڤۆ-ناگیمارۆس»، لەنێوان مەجارستان و سلۆڤاکیدا سەبارەت بە پرۆژەیەکی زەبەلاحی وەبەرهێنان لەسەر ڕووباری دانووبدا بڕیاری لەسەر دا، ئەرک و ئیجباری گفتگۆ و هاوکاری لە نێوانیاندایە.[٢٨]

٥. بەشداری لە پرۆسەی بڕیاردان و بەڕێوەبردنی سەرچاوە سروشتییەکان

لەگەڵ پەرەگرتنی وشیاریی گشتی سەبارەت بە پرسی ژینگە، مەسەلەی پێدانی زانیاری و ڕاوێژکردن بە خەڵک لە پێوەندی لەگەڵ ئەو پرۆژە ئابووری و پیشەسازییانەی کاریگەرییان لەسەر ژینگەی سروشتی هەیە، وەک ئەرک و ئیجبارێک لەسەر دەوڵەتان ساغ بووەتەوە. زۆر دەقی نێونەتەوەیی لە ئاستی هەرێمیدا ئەم ئەرک و ئیجبارەیان خستووەتە سەر شانی دەوڵەتان. بۆ نموونە پەیمانی «ریۆ ئۆروگوای» (١٩٧٥) لەنێوان ئارژانتین و ئورووگوای بۆ ئیدارەی ڕووباری ئۆرووگوای، ڕاوێژکردن بە جەماوەری لەو پێوەندییەدا سیستماتیزە کردووە و وەک یەکەمین ڕێکاری دێموکراسیی بەشداری لە بواری ژینگەدا لە قەڵەم

دەدرێ. لە ئاستی یەکیەتیی ئورووپاشدا دێرێکتیڤی کۆمیسیۆنی ئورووپا[٢٩] لەبارەی دەستڕاگەیشتنی ئازاد بە زانیاری لەسەر ژینگە و ئیجباری ئاگادارکردنەوەی جەماوەر لەو پێوەندییەدا،[٣٠] هەروەها پەیمانی ئارهووس (١٩٩٨) لەسەر زانیاری و بەشداریی جەماوەر لە پرۆسەی بریاردان و دەستڕاگەیشتن بە عەدالەت لەبواری ژینگەدا نموونەی ئەو هەولانەن.

پرەنسیپێکی گشتی کە لێرەدا دەبێ خەتی لەژێر بدەین ئەوەیە کە بەپێچەوانەی ئەو بیرۆکە سیاسییەی لەنێو دەوڵەتانی حاکم بەسەر کوردستاندا باوە کە بەشێوەی چەواشەکارانە ئیدیعا دەکەنبۆ پرسەکانی پێوەندیدار بە بەشێک لە خەڵک و ناوچەیەکی دیاریکراویش دەبێ پرس بە سەرجەم خەڵکی وڵات بکرێ، ئەوەی لێرەدا دەبێ راوێژی راستەوخۆیان پێ بکرێ و لە پرۆسەی دارشتنی بریارەکاندا بەشدار بکرێن، تەنیا ئەو خەڵکانەن کە بەهۆی جوغرافیایی یان بە هەر هۆیەکی تایبەت بە خۆیان لە بابەتەکە نزیکن. ئاجێندای ٢١ کە بریتییە لە پلانی کرداری بۆ گەشەسەندنی پایەدار، پەسندکراو لە کۆنفرانسی نەتەوە یەکگرتووەکان لەسەر ژینگە و گەشەسەندن ناسراو بە «کۆبوونەوەی لوتکەی زەوی» (ریۆ دو ژانیرۆ، ١٩٩٢) لەو بارەیەوە دەڵێ: «باشترین رێگا بۆ مامەڵەی دروست لەگەڵ پرسەکانی ژینگە، بەشداری پێ کردنی ئەو بەشە لە خەڵکە کە پرۆژەکان زیاتر کاریگەری دەکەنە سەر ژیانی ئەوان».[٣١]

ئەوەندەی دەگەڕێتەوە سەر گەلانی بێ دەوڵەت، هەروەک یاسای نێونەتەوەیی دەیکا، پێویستە لێرەدا مافی کەمایەتییەکان لە مافی گەلانی خۆجێیی (بوومی)[٣٢] و بەشداری لەسەر ئاستی ناوەند یا سەراسەری، لە بەشداری لەسەر ئاستی هەرێمی جیا بکەینەوە. سەبارەت بە کەمایەتییەکان، راگەیاندراوی ساڵی ١٩٩٢ی نەتەوە یەکگرتووەکان لەسەر مافەکانی کەسانی سەر بە کەمایەتییە ئێتنیکی یا نەتەوەیی، مەزهەبی و زمانییەکان[٣٣] ئاماژە بە وەبەرچاوگرتنی بەرژەوەندیی کەمینەکان لە سیاسەت و پرۆگرامە سەراسەرییەکان و بەشداریی ئەوان لە گەشەکردنی ئابووریی وڵاتدا دەکا. بەپێی راڤەی گرووپی کاری کەمایەتییەکانی سەر بە ژێر-کۆمیسیۆنی پەرەپێدان و پاراستنی مافەکانی مرۆڤ،[٣٤] ئەو دوو بەندە پێویستە بە یەکەوە ببەسترێنەوە.[٣٥] لەسەر ئاستی ئەورووپا، بەپێی پەیمانی چوارچێوەیی بۆ پاریزگاری لە کەمایەتییە نەتەوەییەکان،[٣٦] پێویستە کەمایەتییەکان لە دانان و جێبەجێکردن و هەڵسەنگاندنی ئەو پلان و پرۆگرامانەی گەشەکردن کە کاریگەریی راستەوخۆیان لەسەریان هەیە، بەشدار بکرێن.[٣٧] ئەو پەیمانە لەو بارەشەوە گرینگە کە گۆڕینی دیمۆگرافیی ئێتنیکیی سەرزەمینیی کەمایەتییەکان کە زۆر جار لە رێگای دابەشکردنی بەرێوەبەری و پرۆژەکانی پێوەندیدار بە ژینگەوە دەکرێن، قەدەغە دەکا.[٣٨]

> یەکێک لە پرەنسیپە جێکەوتووەکانی قانوونی نێونەتەوەییی عورفی، قەدەغەبوونی زیان گەیاندن بە ژینگەی دەوڵەتانی دیکە و بەو فەزایانەیە کە هی هیچ دەوڵەتێک نین. ئەو ئەسڵە ئاکامی راستەوخۆی قەدەغەبوونی بەکاربردنی خاکی دەوڵەت بەدژی مافەکانی دەوڵەتانی ترە

هەرچی گەلانی خۆجێییشە، کۆنڤانسیۆنی ژمارە ١٦٩ی رێکخراوی نێونەتەوەییی کار سەبارەت بە گەلانی خۆجێیی و خێڵەکی (١٩٨٩) ئاماژە بە بەشداریی ئەو گەلانە لە دارشتن و جێبەجێکردن و هەڵسەنگاندنی پلان و پرۆگرامەکانی گەشەکردنی میللی و

ناوچەیی کە ڕەنگە کاریگەریی ڕاستەوخۆی لەسەر ئەو گەلانە هەبێ، دەکا.[۳۹] ئاشکرایە کە دیارترین بوار کە لەودا ئەو پلان و پرۆگرامانە کاریگەری دەخەنە سەر هەلومەرج و چارەنووسی ئەو گەلانە، بواری ژینگەیە. ئاجێندای ۲۱ی کۆنفرانسی ڕیۆ، فەسڵێکی تایبەتیی خۆی بۆ ژینگە و گەشەکردن تەرخان کردووە و ڕێکاری تایبەتی بۆ بەهێزکردنی بەشداریی گەلانی بوومی لە دانانی سیاسەت و قانوون و پرۆگرامی پێوەندیدار بە بەڕێوەبردنی سەرچاوەکان و پرۆسەی دیکەی گەشەپێدان کە کاریگەریی لەسەر ئەو گەلانە هەبێ، داوا دەکا.[۴۰]

ئەوەندەی دەگەڕێتەوە سەر ئاستی لۆکاڵی و ناوچەیی، پەیمانی ژمارە ۱۶۹ی ڕێکخراوی نێونەتەوەیی کار، ئەو مافە بە گەلانی خۆجێیی دەدا کە بۆخۆیان بڕیار لەسەر ئەولوییەتەکانیان لەبارەی پرۆسەی گەشەکردنیان بدەن و چەندی بکرێ بۆخۆیان گەشەکردنی ئابووری و کۆمەڵایەتی و فەرهەنگیی تایبەت بە خۆیان، کۆنترۆڵ بکەن.[۴۱] بە هەمان شێوە ڕاگەیاندراوی نەتەوە یەکگرتووەکان لەسەر گەلانی بوومی، ئاماژە بە مافی ئەوان بۆ پێناسەکردن و دارشتنی ئەولوییەت و ستراتژییەکانی گەشەکردن و پشکیان لە قازانجی وەبەرهێنانی سەرچاوەکانیاندا دەکا.[۴۲] هەمووی ئەمانەش کەم و زۆر وەک خۆی لە پرۆژە و پەیمانگەلی هاوشێوە لەسەر ئاستی قارەییشدا دووبارە کراونەتەوە.[۴۳]

کەمایەسییەک کە لەم پێوەندییەدا وەبەرچاو دەکەوێ ئەوەیە کە پیتی دەقەکان زۆرتر دەوڵەتان لەو بارەوە هان دەدا و کەمتر پرسپێکردن و لەبەرچاوگرتنی بۆچوونی پێکهاتەکان لەسەر دەوڵەتان دەکەنە ئیجباری، مەگەر لە هێندێک حاڵەتی دیاریکراودا.[۴۴] دیارە ئەگەر چاوێک بە ئەدەبیاتی حقووقیی ئەو نیهادە نێونەتەوەییانەدا بخشێنین کە چاوەدێری بەسەر جێبەجێکردنی ئەم دەقانەدا دەکەن کە ڕاستەوخۆ و ناڕاستەوخۆ پێوەندییان بە مافی گەلانی بێ دەوڵەتەوە هەیە، وەک کۆمیتەی نەهێشتنی هەڵاواردنی نیژادی، کۆمیتەی پەیمانی چوارچێوەیی ئەنجومەنی ئورووپا، کۆمیسیۆنی نێوان-ئەمریکایی مافی مرۆڤ، کۆمیسیۆنی ئەفریقایی مافی مرۆڤ و گەلان، و لە هەمووان زیاتر کۆمیتەی مافی مرۆڤی نەتەوە یەکگرتووەکان بە وردەکارییەوە لە ڕادەی ڕاوێژ وەرگرتن و پرسکردن بە گەلانی بێ دەوڵەت لەبارەی کاریگەریی پرۆژەکانی گەشەکردن لەسەر ژینگەی ئەو گەلانە و بەشداری و تەنانەت سەربەستییان لە بەڕێوەبردنی سەرچاوە سروشتییەکانی دەڤەری خۆیان دەکۆڵنەوە و ڕێنوێنی و ڕاسپاردەی پێویست دەدەنە دەوڵەتان. بە پلەیەکی باڵاتریش لەو وڵاتانەدا کە پێکهاتەکانی کەمینە و بوومی بەرەسمی ناسراون و بەکردەوە پارێزراون، زۆر لە کەیسەکانی دادگا باڵاکان بۆ سکاڵای ئەو پێکهاتانە لەپێوەندی لەگەڵ کاریگەریی پرۆژەکانی دەوڵەت و کەرتی تایبەت لەسەر ژینگەی سروشتیی ئەوان تەرخان کراوە و لە هێندێک حاڵەتدا گۆڕان و وەستانی پرۆژەکان یا لانیکەم قەرەبووکردنەوەی پێکهاتە زیانلێکەوتووەکانی لێ کەوتووەتەوە.[۴۵]

> ئەوەندەی دەگەڕێتەوە سەر گەلانی بێ دەوڵەت، هەروەک یاسای نێونەتەوەیی دەیکا، پێویستە لێرەدا مافی کەمایەتییەکان لە مافی گەلانی خۆجێیی (بوومی)[۳۲] و بەشداری لەسەر ئاستی ناوەند یا سەراسەری، لە بەشداری لەسەر ئاستی هەرێمی جیا بکەینەوە

ئەنجام

لەگەڵ ئەوە کە پێشکەوتنی یاسای

نێونەتەوەیی لە هەردوو بواری پارێزگاری لە ژینگە و پاراستنی گەلانی بێ دەوڵەتدا بە خاوی وەدی هاتووە و هێشتا لەگەڵ زۆر بەربەستی سیاسی و قانوونی بەرەورووبە، بەڵام هەردووکی ئەم بوارانە چ بە جیا و چ لە پێوەندی لەگەڵ یەکتردا، هەڵگری ڕەوتێکی بەرفراوان و هەمەلاگیرن، پۆتانسیەلێکی بەهێز و کارای فرەرەهەندیان تێدایە و پێشبینیی ئاڵوگۆڕی زیاتریشیان لێ دەکرێ.

لە لایەکی دیکەوە، بەهۆی ئەوە کە پرسی ژینگە یەکێک لە گرینگترین بوارەکانی خۆدەرخستنی ئەکتەرە غەیرە دەوڵەتییەکان بەتایبەتی ئێن‌جی‌ئۆکان و بزووتنەوە ئاشتیخوازەکان لە ئاستی نێونەتەوەییدایە، پێک گرێدانەوەی بواری ژینگە و مافی گەلانی بێ دەوڵەت، بەستێنێکی لەباری قانوونی بۆ خۆناساندنی گەلانی بێ دەوڵەت لە ڕێگای چەمکە جیهانگیر و جیهانپەسەندەکان و بە ڕێکاری مومکین و ئەمرۆیی دەداتە دەست.

لەبەر ئەوەی بابەتەکانی هەردوو بواری ژینگە و مافی گەلانی بێ دەوڵەت لە جەوهەردا بەرژەوەندیی دەوڵەتان دەخەنە گرەوی خۆیان و کەوا بوو سیاسین، هەروەها لەبەر ئەوە کە مامەڵە و ئیدارەیەکی باشتری ئەو پرسانە بەبێ بەرزکردنەوەی ئاست و کەیفییەتی بەشداریی پێکهاتەکان لە بەڕێوەبردنی کاروباری گشتی و حکومەتیدا مومکین نییە، لە کۆتاییدا سازوکارە حقووقییە نێونەتەوەییەکان، هەر ناچارن سەرنج بدەنە لایەنی بڕیاردەری و بەڕێوەبەریی ئەو پرسانە. شتێک کە -بیانەوێ و نەیانەوێ- سەرنجدان و پێداچوونەوە بەو چوارچێوانەی لێ دەکەوێتەوە کە گەلانی بێ دەوڵەت لێیان نارازین و بۆ گۆڕینیان تێدەکۆشن. لەسەر ئەو بنەمایە، جێی خۆیەتی پارا-دیپلۆماسیی کوردی ڕۆژهەڵات بەهێزکردنی خۆی لەم بەستێنەی چالاکیی نێونەتەوەییدا وەک پشتیوان و درێژکراوەی ئەو هەوڵە ستراتێژییانە بەکار ببا کە پێویستە لە ئاستی نێوخۆییدا بۆ پارێزگاری لە خاک و ژینگە و دیمۆگرافی و قەوارەی سیاسیی ئایندەی کورد بەرنامەڕێژیی ورد و بەکردەوەی بۆ بکا.

پاشکۆ

کرۆنۆلۆژیی پاراستنی ژینگە لە یاسای نێونەتەوەییدا (گرینگترین برگەکان)

- ١٩٤٦: پەیمانی نێونەتەوەیی بۆ ڕێکخستنی ڕاوی نەهەنگ و هاوشێوەکانی.
- ١٩٤٨: دامەزرانی یەکێتیی نێونەتەوەیی بۆ پاراستنی سروشت.
- ١٩٥١: پەیمانی نێونەتەوەییی پاراستنی جۆرە گیاییەکان.
- ١٩٥٩: پەیمانی ئانتارتیک (جەمسەری باشوور).
- ١٩٦١: دامەزرانی یەکێتیی پارێزگاری لە دەسکەوتە گیاییەکان.
- ١٩٧١: وەرێکەوتنی بەرنامەی مرۆڤ و بواری ژیان (بیۆسفێر) لەلایەن یوونێسکۆوە.
- ١٩٧٢: کۆنفرانسی جیهانیی ستۆکهۆلم لەسەر ژینگە؛ پرۆگرامی نەتەوە یەکگرتووەکان بۆ ژینگە؛ پەیمانی پاریس لەسەر سامانی جیهانی (یوونێسکۆ)؛ پەیمانی لەندەن بۆ پێشگیری لە پیسبوونی دەریاکان بەهۆی زبڵوزاڵەوە.
- ١٩٧٣: پەیمانی واشنگتۆن لەسەر بازرگانیی نێونەتەوەییی جۆرەکانی گیانلەبەر و گیای کێوی کە لەژێر مەترسیی لەنێوچووندان.
- ١٩٧٦: پەیمانی بارسێلۆن بەدژی پیسکردنی دەریای مەدیتەرانە.
- ١٩٧٩: دیرێکتیڤی یەکێتیی ئورووپا لەبارەی باڵندەکانەوە؛ دیاریکردنی ناوچەکانی پارێزگاریی تایبەتی لە باڵندە دەگمەن و مەترسی لەسەرەکان؛ پەیمانی بۆن لەسەر جۆرەکانی گیانلەبەری کۆچەری؛ پەیمانی بێرن (ئەنجومەنی ئورووپا) لەسەر پاراستنی ژیانی کێوی و بواری سروشتیی ئورووپا.

- ١٩٨٢: پەیمانی نەتەوە یەکگرتووەکان لەسەر قانوونی دەریا؛ مەنشووری جیهانیی سروشت.
- ١٩٨٣: پەیمانی کارتاژێن لەسەر پاراستن و پەرەپێدانی بواری دەریا لە ناوچەی کارائیب.
- ١٩٨٥: پەیمانی ڤیەن لەسەر پاراستنی چینی ئۆزۆن؛ پەیمانی نایرۆبی لەسەر پاراستن، بەڕێوەبردن و گەشەپێدانی ژینگەی دەریایی و لێوار دەریایی ناوچەی ئەفریقای ڕۆژهەڵات.
- ١٩٨٦: مۆراتوار (هەڵپەساردن) لەسەر ڕاوی نەهەنگ.
- ١٩٨٧: پرۆتۆکۆلی مۆنتریال بۆ لەنێوبردنی ئەو ماددانەی چینی ئۆزۆن زیاد دەکەن.
- ١٩٨٨: دامەزرانی گرووپی شارەزایانی نێودەوڵەتیی نەتەوە یەکگرتووەکان لەسەر گۆڕانی کەشوهەوا.
- ١٩٨٩: پەیمانی باڵ لەسەر کۆنترۆڵی گواستنەوەی بان-سنووری و لەنێوبردنی پاشەڕۆی مەترسیدار.
- ١٩٩٢: کۆنفرانسی نەتەوە یەکگرتووەکان لەسەر ژینگە و گەشەسەندن (کۆبوونەوەی لوتکەی زەوی) لە ڕیۆ دو ژانیرۆ؛ پەیمانی چوارچێوەیی لەسەر گۆڕانی کەشوهەوا؛ پەیمانی نەتەوە یەکگرتووەکان لەسەر فرەچەشنیی بیۆلۆژی.
- ١٩٩٤: پەیمان بەدژی ڕووتانەوەی سەوزاییەکان و بەسەحرایی بوون.
- ١٩٩٥: کۆمەڵێک کۆنڤانسیۆن بەدژی ناردنی پاشەڕۆ بۆ وڵاتانی هەژار.
- ١٩٩٦: پەیمان بۆ بەرپرسیارێتیی ئەوانەی دەریا پیس دەکەن.
- ١٩٩٧: پرۆتۆکۆلی کیۆتۆ بۆ کەمکردنەوەی گازە گوڵخانەییەکان.
- ١٩٩٨: پەیمانی پاراستنی زەریای ئەتڵەسی باکووری ڕۆژهەڵات؛ پەیمانی ئارهووس لەسەر زانیاری پێدان و بەشداریی جەماوەر لە پرۆسەی بڕیاردان و دەستڕاگەیشتن بە عەدالەت لە بواری ژینگەدا؛ پەیمانی ڕۆتردارم لەسەر مەوادی کیمیایی.
- ٢٠٠٠: پرۆتۆکۆلی کارتاژێن لەسەر پێشگیری لە مەترسییەکانی بیۆتەکنۆلۆژی.
- ٢٠٠١: پەیمانی ستۆکهۆڵم لەسەر هێندێک ماددەی پیسکەر.
- ٢٠١٢: ئاجێندای پۆست ٢٠١٥ بۆ گەشەسەندنی پایەدار.
- ٢٠١٦: پەیمانی پاریس لەسەر هەوا.

پەراوێزەکان

١. بۆ ئاشنابوونێکی سەرپێیی بە پێناسەیە و جیاوازیی ئەم گرووپانە بڕوانە:
CASTELLINO, Joshua & GILBERT, Jeremie, «Self-Determination, Indigenous Peoples and Minorities», Macquarie Law Journal, 2003 (Vol. 3), pages 155-178.

2. DUPUY, Pierre-Marie & VINUALES, Jorge E. , International Environmental Law - A Modern Introduction, Cambridge, CUP, 2015; KISS, Alexandre & SHELTON, Dinah, Guide to International Environmental Law, MartinusNijhoff Publishers, 2007.

٣. سەبارەت بە دابەشکاریی مافەکانی مرۆڤ بەسەر چەند نەوەدا و کریتیکی ئەو باسە، بڕوانە:
DOMARADZKI, Spasimiret al. , “Karel Vasak’s Generations of Rights and the Contemporary Human Rights Discourse”, Human Rights Review , Volume 20, pages. 423–443.

4. Soft Law.

5. Interdisciplinary field.

٦. بۆ ژینگە دەتوانین ئاماژە بە قانوونی ژینگە، قانوونی سەرچاوە سروشتییەکان، قانوونی دەریا و... هتد بکەین.

٧. بڕوانە مێزگردی ئەم ژمارەیەی گۆڤاری تیشک سەبارەت بە کورد و پرسی ژینگە.

٨. بەدووی یەکدا ماددەکانی ٦ و ١٢.

٩. «مرۆڤ مافی بنەڕەتیی هەیە بۆ [...] هەلومەرجی گونجاوی ژیان لە ژینگەیەکی لەباردا کە بیێتە هۆی ژیان بە کەرامەت و خۆشی» (ڕاگەیاندراوی کۆتاییی کۆنفرانسی ژینگەی ئینسانی، ستۆکهۆڵم ١٩٧٢، پرەنسیپی یەکەم). کۆنفرانسی جیهانیی ژینگە لە

ریۆ (١٩٩٢) بە هەمان شـــێوە پێداگری لەسەر «مافی ژیانێکی سالم و بەرهەمهێنەر بە هارمۆنی لەگەڵ سروشت» دەکا.

١٠. مەنشـــووری ئەفریقاییـــی مافی مرۆڤ و گـــەلان (ماددەی ٢٤)؛ پرۆتۆکۆلی هاوپێچی پەیمانی ئورووپایی مافی مرۆڤ (ماددەی ١١)؛ پەیمانی مافەکانی منداڵ (مـــاددەی ٢٤)؛ ڕاگەیاندراوی ئەمریکایی (هی ڕێکخـــراوی دەوڵەتانی ئەمریکایی) لەســـەر مافەکانی گەلانی خۆجێیی (ماددەی ١٩).

١١. بـــۆ نموونـــە دادگای ئورووپایی مافی مرۆڤ لە کەیســـی «لۆپێز ئۆســـترا»دا بەهۆی کاریگەریـــی نێگەتیڤی کارگەیەکی پاشـــەڕۆک دەوڵەتی ئیسپانیای بە پێشـــێلکردنی مافی ژیانی تایبەت و خێزانی مەحکوم کرد.

Affaire Lopez Ostra c. Espagne, (Requête n° 16798/90, Arrêt du 9 décembre 1994.

١٢. بۆ نموونـــە پەیمانی ژمارە (١٦٩) ڕێکخراوی نێونەتەوەیی کار، ماددەکان ١-٤ و ٤-٧.

١٣. بڕیارنامەی (١٧)١٨٠٣ی کۆڕی گشتیی نەتەوە یەکگرتووەکان، ١٤ی دێســـامبری ١٩٦٢؛ بڕیارنامەی ٤١/١٢٨ ی ٤ی دێســـامبری ١٩٨٦.

١٤. بۆ نموونە لە وڵاتانی وەک ئەمریکا و ئاڵمان و سویس ئەم ئەسڵە وەک بنەمایەکی قانوونی پشتی پێ دەبەسترێ.

١٥. ٨ی ئووتی ١٩٤٥، ماددەی ٦ (ب).

١٦. ماددەکانی (١)٣٥ و ٥٥.

١٧. ماددەی ١٤.

١٨. هەمان، ماددەی ١٥.

١٩.-Environmental Modification Convention ENMOD ١٨ی مای ١٩٧٧ ئیمزا کراوە و ســـاڵێک دواتر چووەتە بواری جێبەجێ کردنەوە. ئەمڕۆ نزیک بە هەشـــتا دەوڵەتی دنیا لەو پەیمانەدا ئەندامن کە لەنێویاندا هیچکام لە دەوڵەتانی حاکم بەسەر کوردستاندا نابینرێ.

20. FAUTEUX, Paul, « La protection de l’environnement en période de conflit armé : vers un renforcement du droit », Revue Québequoise de Droit International, 1991-1992, Vol. 7, N°2, pp. 160-168 ; BOTHE, Michael et alt. , La protection de l’environnement en temps de conflits armé, Rapport établi pour la Commission des Communautés Européennes Doc. SJ/110/85(1985)17.

٢١. لەنێوان ئینگلستان و ئاڵبانی، دادگای لاهە، ١٩٤٩-١٩٤٧.

٢٢. بڕیارنامەی مادرید (١٩١١) لەســـەر ڕێکخستنی نێونەتەوەیی بۆ بەکاربردنی ڕێچکە ئاوییە نێودەوڵەتییەکان.

٢٣. بڕیارنامـــەی ســـالزبورگ (١٩٦١) لەســـەر بەکاربردنـــی ئـــاوە نێودەوڵەتییە غەیرە دەریاییەکان.

٢٤. ناسراو بە یاساکانی هێلسینکی (١٩٦٦).

٢٥. شـــوورای ئابـــووری و کۆمەڵایەتیی نەتـــەوە یەکگرتووەکان کە یەکێک لە شـــەش بنیاتە ســـەرەکییەکانی ئـــەو ڕێکخراوەیە، بۆ بەڕێوەبردنی دۆسیەکانی پێوەندیدار بە هەرکام لە قاڕڕەکانی جیهان کۆمیسیۆنێکی لەو جۆرەی هەیە.

٢٦. پرەنسیپەکانی ٥ و ٧.

27. Reports of International Arbitration Awards, Vol. XXII, pp. 281-317.

٢٨. پرۆژەکە بە هاوبەشـــی لەنێوان چیکۆســـلۆڤاکی و مەجارستان ساڵی ١٩٧٧ دەستی پێ کردبوو. بەهۆی نارەزایەتیی ژینگە پارێزان، پاش ڕووخانی حکومەتی کۆمۆنیســـتی، مەجارستان لەلای خۆیەوە پرۆژەکەی ڕاگرتبوو بەڵام دەوڵەتی سلۆڤاکی نەک هەر درێژەی دابوو بەڵکوو ڕووبارەکەشی بۆ بەلارێدا بردبوو. دادگای لاهە لە دوو بڕیار لە ساڵەکانی ١٩٩٧ و ١٩٩٨دا هەردوو دەوڵەتی بە گەڕانەوە بۆ پەیمانی نێوانیان و هاوکاری بۆ دۆزینەوە چارەسەرێکی هاوبەش مولزەم کرد.

٢٩. بریتییە لەو یاسایانەی یەکێتیی ئورووپا کە چوارچێوەی گشتیی سیاســـەتەکان و ئەو ئەنجامانەی دەوڵەتانی ئەندام دەبێ پێی بگەن دیاری دەکا، بەڵام دیاریکردنی ڕێکار و ئامرازەکانی جێبەجێکردن بۆ دەوڵەتان خۆیان بەجێ دێڵێ.

٣٠. ٧ ی ژوئەنی ١٩٩٠.

٣١. پرەنسیپی دەهەم.

٣٢. لەبەر ئەوەی بابەتی گەلانی بوومی ڕەهەندێکی سیاسیی لاوازتری هەیە، لەســـەریەک دەتوانین بڵێین ســـتاندارەد نێونەتەوەییەکانی پێوەندیدار بە مافەکانی ئەوان لە نۆرمە پێشـــنیارییەکانی پێوەندیدار بە مافی کەمایەتییەکان پێشکەوتووترن.

٣٣. بڕیارنامەی ٤٧/١٣٥ ی کۆڕی گشتی، ١٨ی دێسامبری ١٩٩٢.

34. E/CN. 4/Sub. 2/AC. 5/2000/WP. 1

٣٥. بەدووی یەکدا ماددەکانی (١)٥ و (٥)٤.

٣٦. ١٩٩٤، شووڕای ئورووپا.

٣٧. یادداشـــتی ڕوونکردنـــەوەی کۆمیتەی پەیمانـــی چوارچێوەیی، پاراگراف ٨٠ سەبارەت بە ماددەی ١٥ی پەیمانەکە.

٣٨. ماددەی ١٦.

٣٩. ماددەی (١)٧.

٤٠. فەسڵی ٢٦، E/CN.٤/٢٠٠٢/٩٧, par. ١٣

٤١. ماددەکانی (١)٧؛ (٤)٧ و (١)١٥.

٤٢. ماددەی ٢٣.

٤٣ بـــۆ نموونە پـــرۆژەی ڕاگەیانـــدراوی نێوان-ئەمریکایی لەســـەر مافەکانی گەلانی خۆجێیی، ماددەی ١٢.

٤٤. بۆ نموونە سەبارەت بە سەرچاوەکانی ژێر زەوی، ماددەی(٢)١٥ی پەیمانی ژمارە ١٦٩ ی ڕێکخراوی نێونەتەوەیی کار.

٤٥. بۆ نموونە ئوسترالیا، کانادا و ئەمریکا.

نووسین بە بڵێسەی ئاگر:
بۆچی تیۆریی دژەکۆلۆنیالیستی بەکەڵکمان دێ؟

سارۆ ئەردەڵان

> سازکردنی تیۆری سەبارەت بە کوردستان تەنیا بە مەبەستی چێژوەرگرتن، ڕاپەڕاندنی کاروباری ئاکادێمیک یا حەزێکی فەلسەفی نییە، بەڵکوو تیۆری لە هەمان کاتدا کە هەوڵ دەدا شرۆڤەی ئەو شتانەی کە هەیە بکا، هەروەها زۆر گرنگترە پێمانی بڵێ کە شتەکان دەبێ چۆن بن. لەم ڕوانگەیەوە تیۆریی دژەکۆلۆنیالیستی نە تەنیا هەوڵ دەدا مێکانیزمەکانی سوڵتە نیشان بدا، بەڵکوو ڕێگای ڕزگاری لەو پەیوەندییە ستەمکارانەیەش نیشان دەدا کە مرۆڤی کورد و کوردستان لە ڕێگەیانەوە دەچەوسێنەوە.

چەکی هەرە بەهێزی ستەمکار مێشکی ستەملێکراوە.
ستیڤ بیکۆ [1]

فەیلەسوفەکان، بە شێوازی جۆراوجۆر، تەنیا بیریان لە ڕاڤەی جیهان کردووەتەوە؛ هەرچەند، بابەتی گرنگ گۆڕینی جیهانە.
کارڵ مارکس [2]

دەستپێک: بۆ پێویستمان بە تیۆرییە؟

کاتێک باس لە تیۆرییەکی «دژە»کۆلۆنیالیستی دەکەین، لە سەرەتادا وا دێتە بەرچاو کە لەبەر پێشگری «دژ»، باس لە تیۆرییەک دەکرێ کە سەرەڕای ئەوەیکە تەنیا بەکەڵکی کۆمەڵە خەڵکێکی بندەست دێ، ڕەنگە لەبەر ئەوەی دژ بە ئایدیۆلۆژیی کۆلۆنیال ساز بووە، توانای ئەوەی تێدا نییە بۆخۆی سازێنەر بێ. هەر بۆیە، ئەم پرسیارە لێرەدا خۆی نیشان دەدا کە بۆ تێگەیشتن لە کوردستان و کۆمەڵگای کوردی باشتر نییە لە هەندێک تیۆریی گشتگیرتر (وەک سوسیالیزم، پێکهاتەباوەری یا لیبراڵیزم) کەڵک وەرگرین؟ یا بە واتایەکی تر، ئایا تیۆریی دژەکۆلۆنیالیستی دەتوانێ شرۆڤەیەکی وردتر سەبارەت بە دۆخی هەنووکەیی کوردستان و ئاسۆیەک بۆ دوارۆژ بەدەستەوە بدا؟ هەوڵی من لەم وتارەدا ئەوەیە کە نیشانی بدەم لە بەستێنی بزووتنەوەی ڕزگاریخوازی لە کوردستان، تیۆریی دژەکۆلۆنیالیستی دەیەوێ بۆ دوو لایەنی لێک تەندراو بگەڕێتەوە: خوێندنەوەیەکی جیاواز بۆ خەباتی نەتەوەییی کورد بە دەستەوە بدا و لە هەمان کاتدا لە ڕووی فەلسەفییەوەرەهەندە جیاکانی بزووتنەوەیەکی ڕزگاریخواز لە کوردستان شی بکاتەوە.

سەرەتا دەکرێ ئاماژە بەوە بکەم کە لەگەڵ گەشەی زیاتری بواری لێکۆڵینەوەی کوردی، کێبەرکێیەک لە ئاکادێمیادا هاتووەتە ئاراوە کە لە ڕێگەیەوەهەوڵ بۆ سازکردنی چەند تیۆرییەک بۆ هەڵسەنگاندنی دۆخی کوردستان لە دوو سەدەی ڕابردوودا دەدرێ. هەندێکجار ئەم تیۆری سازکردنە لە لایەن بیرمەندانی سەر بە ئایدیۆلۆژیی دژەکوردایەتییەوە بووە تا بتوانن ئاراستەیەکی لاڕێ بۆ شرۆڤەی ناسیۆنالیزمی کورد دەستنیشان بکەن. تەنانەت فارس و تورکەکان واوەتر چوون و لە هەموو هەوڵێک، لە نکۆڵیکردنەوە بگرە تا بۆشکردنی گوتاری کوردایەتی، کەڵکیان وەرگرتووە کە خوێندەواران نەتوانن لە ڕوانگەی کوردستانییەوە سەیری ڕابردوو و ئێستای کۆمەڵگای کوردستان بکەن و کەواتە بیرکردنەوە لە دوارۆژیش بەرەورووی ئاستەنگی پێکهاتەیی دەبێتەوە. لەم مانایەدا، کۆلۆنیالیزمێکی ئاکادێمیک بە سەر ڕەوتی بەرهەمهێنانی زانست لە کوردستاندا زاڵە. بەرهەمهێنانی زانست سەبارەت بە کوردستان لە دەست هەندێک وڵات و ناوەندایە کە لە دەرەوەی کوردستانن. لەم ڕوانگەیەوە، کۆلۆنیالیزمی ئاکادێمیک باس لەوە دەکا کە چۆن دەوڵەتەکان ئەو ناوەندانە داگیر دەکەن کە تیایدا زانست بەرهەم دێ، دەگوازرێتەوە و ڕێک دەخرێ. لەم شێوازەدا و بە کەڵک وەرگرتن و کاریگەریدانان لەسەر دابەشکردنی هێزی کار بە شێوەیەکی نایەکسان، ئاکادێمیای ناوچەی بەکۆلۆنیکراو ناچار دەکەن کە ئەو پەیوەندییانەی سوڵتە پەسەند بکا کە لە ڕێگەی بە ستانداردکردن، بەئەنستیتۆیی کردن و بەکۆمەڵایەتی کردنی بوارێکی زانستیی تایبەتەوە دەسەپێندرێن.[3]

لەم شێوازەدا، لێکۆڵینەوە سەبارەت بە کوردستان لە ڕێگەی لێکۆڵینەوە سەبارەت بە کوردەوە و سەرەتا لە زانکۆکانی ڕۆژئاوا و ڕووسیا شکڵی گرتووە و کۆی ئەو زانیارییانەی بەرهەم هاتووە لە ئێستادا وەک زانستێک لە پەیوەندییەکی ڕاستەوخۆ

لەگەڵ ڕۆژهەڵاتناسی، پێناسەی بۆ دەکرێ. ڕۆژهەڵاتناسەکان لە چوارچێوەی گرنگیدان بە بوارەکانی زمانناسی، ئایین، مێژوو و نەژادەوە سەیری کوردیان کردووە. دواتر بە دامەزرانی چوار دەوڵەت-نەتەوەی کۆلۆنیالیستی کوردستان، هەر کام لە بوارەکانی لێکۆڵینەوەی ئیسلام، لێکۆڵینەوەی ئێران و لێکۆڵینەوەی تورکی، بەشێک لە زانیارییان لەسەر کوردستان و کورد پێکهێناوە. بە گوێرەی ئەوە، لێرەدا لەگەڵ کۆلۆنیالێزمێکی ئاکادێمیکی زێدە[۴] بەرەوروو دەبینەوە. لەم مانایەدا، چونکە بەهۆی دۆخی کۆلۆنیالیزمی نێوخۆیی لە کوردستان بواری لێکۆڵینەوە لەسەر کوردستان گیرۆدەی تێگەیشتنی کۆلۆنیالی دوژمن بووە، کەواتە «زێدەبوونی» کۆلۆنیالیزمی ئاکادێمیک بۆ ئەوە دەگەڕێتەوە لە لایەکەوە دامودەزگای ئایدیۆلۆژیکی ئەو چوار دەوڵەت-نەتەوەیە، زانیاریی ساختە لەسەر کوردستان بەرهەم دێنێ و لە لایەکیشەوە نەتەوەی کورد گیرۆدەی ئەو پێناسە کلاسیکانەیە کە ڕۆژهەڵاتناسەکان لەبارەیەوە و لە ماوەی زیاتر لە دوو سەدەدا بەدەستیانەوە داوە. ئاکادێمیای هەر کام لەو چوار دەوڵەت نەتەوە نوێیە، بەپێی مێکانیزمەکانی لەخۆگرتن و قەدەغەکردن دیاری دەکەن کە چ بابەتێک سەبارەت بە کوردستان زانستییە.

بۆ نیشاندانی بەکەڵکبوونی تیۆریی دژەکۆلۆنیالیستی، سەرەتا باس لەوە دەکەم کە لە ناو تیۆرییە جیا و ئاڵۆزەکاندا بۆچی ئەو تیۆرییانەی کە کوردستان وەک کۆلۆنی/کۆلۆنییەکی نێوخۆیی نیشان دەدەن، توانایەکی زیاتریان بۆ شرۆڤەی دۆخی هەنووکەییی کورد لە ڕۆژهەڵاتی ناوەڕاست هەیە؟ ئەزموونی ژیاوەی هەر تاکێکی کورد ڕەنگە پێوەرێکی شیاو بێ بۆ ئەوەی بیر لە دۆخی بندەستیی نەتەوەی کورد لە هەر کام لە پارچەکانی کوردستان بکەینەوە. کاتێک منداڵێکی کورد، هەموو بەیانییان دەبێ لە قوتابخانەیەک لە جەرگەی باژێڕی ماردین بە دەنگی بەرز و بە زمانی تورکی هاوار بکا «چەند بەختەوەرە ئەو کەسەی تورکە»؛ ئەو سەردەمانەی لە جەرگەی بازاڕی بەغدا حەممال بوون بە مانای کوردبوون دێ؛ ئەو ساتەوەختەی کوردبوون لە مرۆڤبوون دەسڕدرێتەوە و وەک ئاژەڵێکی دڕەندە لە ئێران ئەرکی سەربڕینی بۆ دەبڕێتەوە؛ و یا لە سەریکانی (تەعریبکراو بە راس العین) وەرزێرێکی بێ ناسنامەی کورد، ناتوانێ سکاڵا لەسەر ئەو عەرەبە تۆمار بکا کە بەفیڵ زەوییەکەی لێ داگیر کردووە، دەبێ زانایەکی کۆمەڵناسی یا فەلسەفەی سیاسی چ ڕێگایەک بۆ شرۆڤەی مێژووی ئێستای کوردستان و خوێندنەوەی ڕابردوو بگرێتە بەر؟

دەکرێ بگوترێ سازکردنی تیۆری یا بەکارهێنانی تیۆرییەکی ڕۆژئاوایی لەسەر کوردستان، تەنیا نابێ بۆ حەزێکی ئاکادێمیک بگەڕێتەوە و بایەخی تیۆرییەکی کۆمەڵایەتی، نابێ تەنیا لە ڕێگەی بەستێنی فەلسەفی و زاراوەکانییەوە هەڵبسەنگێندرێت. زۆر گرنگە باس لەوە بکەین کە تیۆری، چۆن دەتوانێ یارمەتیدەرمان بێ کە لە ئاڵۆزیی کۆمەڵگای کوردستان تێبگەین و چارەسەرێکی سیاسی و کۆمەڵایەتیمان پێ پێشنیار بکا. ڕێک لەم ئاستەدایە کە هێزی تیۆرییەکان و بیرۆکەکان دەردەکەون، چونکە دەتوانن لە ژیانی کۆمەڵایەتیی ئێمەدا گۆڕانکاری ساز بکەن.[۵] هەر بۆیە من پێموایە بەکارهێنانی چوارچێوەیەکی تیۆری لەناو گوتارێکی دژەکۆلۆنیالیستیدا سەرەڕای ئەوەی دەتوانێ ئاڵۆزییەکی پرسی کورد/کوردستان وردتر شی بکاتەوە، هەروەها دەتوانێ پشتگیری لە کردارێکی سیاسی بکا کە ئامانجی ڕزگاریی هەیە. واتە بیرمەندانی دژەکۆلۆنیالیست لە ڕێگەی دابین کردنی چوارچێوەیەکی

شۆڕشگێڕانه بۆ خەبات، هەوڵ دەدەن له ڕێگەی تیۆرییەوە شرۆڤەکانیان بەرەو ڕێکخستنی جەماوەری ستەملێکراو و بە مەبەستی گۆڕینی دۆخی کۆلۆنیال ئاراسته بکەن. مارکس پێویستبوونی چەکی تیۆریی بۆ شۆڕش له ڕادیکاڵ کردنەوەی هەستی مرۆڤەکاندا دەبینێ:

چەکی ڕەخنه بەدڵنیاییەوە ناتوانێ جێی ڕەخنەگرتن به چەک بگرێتەوە. هێزی ماددی دەبێ له ڕێگەی هێزی ماددییەوە هەڵتەکێت. بەڵام تیۆرییش کاتێک دەتوانێ ببێ به هێزی ماددی که جەماوەری خەڵک وەخۆ بگرێ. تیۆری ئەو کاتەی کۆمەڵانی خەڵک وەخۆ دەگرێ که نیشاندەری هەست و سۆزی مرۆیی بێ و، ئەو کاتەی دەرخەری هەست و سۆزیی مرۆییه که ڕادیکاڵ ببێتەوە.[۶]

بەڵام ڕەنگە جێی پرسیار بێ بۆ ئەمڕۆکە بەشێکی بەرچاو له تیۆری و شیکارییەکانی ئاکادێمیسییەنەکان وا دێتە بەر چاو که بۆ شرۆڤەی دۆخی سیاسی و کۆمەڵایەتیی کوردستان گونجاو نین و له هەمان کاتیشدا ناتوانن وەک نەخشەڕێگایەک بۆ گۆڕانکاریی سیستەماتیک سەیر بکرێن؟ یەکێک لەو وڵامانەی که بەم پرسیاره گرنگه دەتوانین بیدەینەوە ئەوەیە که کەلێنێکی قووڵ له نێوان ئەم جۆرە تیۆرییانه و واقعی سیاسیی ئێستاکەی کوردستاندا ساز بووە. ئەم کەلێنە بۆ سەرەتایەک دەگەڕێتەوە که بەشێک له نەریتی ڕۆشنبیری له کوردستان خۆی هاودەنگ لەگەڵ ئەو ڕەوتانەدا دەبینییەوە که بوونی خۆیان، له دژایەتیکردن لەگەڵ ناسیۆنالیزمی کوردیدا پێناسه دەکرد. ئەم حیزب و ڕەوتانه که خۆیان له ژێر چەتری بیروکەی مارکسیزمدا پێناسه دەکرد، ڕزگاریی مرۆڤی کوردیان له دۆزینەوەی ڕێگایەک بۆ چارەسەری چینایەتی له کوردستان (هەروەها له ئێران، تورکیا، عێراق و سوریا) دەبینییەوە. دوورکەوتنەی ئەوان له واقعی کۆمەڵایەتیی کوردستان، ڕێک دژ بە بنەماکانی مارکسیزم و لەراستیدا بەرەو ئایدیالیزمێکی خەیاڵی هەنگاوی دەنا. بەشێکی گرنگ لەو ئەندامە ڕۆژهەڵاتییانەی کە لە چوارچێوەی گشتیی حیزبی کۆمۆنیستی ئێران و کۆمەڵەدا چالاک بوون، ئاگاداری ئەم پارادۆکسە بوون و بەرەبەرە وازیان لێ هێنا و بەرەو سازکردنی لقە نیشتمانییەکانی کۆمەڵە لە ڕۆژهەڵاتی کوردستان هەنگاویان نا.

لە لایەکی دیکەوە، هەندێک لە بیرمەندەکان کە دەیانویست مەودایەکی دیاریکراو لە نێوان تیۆرییەکانیان لەگەڵ مارکسیزم (بە شێوازی فۆکۆ) ساز بکەن، چارەی کێشەکەیان لە پەنا بردن بۆ ئەو تیۆرییانە دەستنیشان دەکرد کە لە ژێر چەتری پۆستمۆدێرنیزمدا پێناسەیان بۆ دەکرێ و بەم کۆدەنگییە دەگەیشتن کە ناکرێ بنەمایەکی هاوبەش بۆ ناسنامەی کوردی بدۆزینەوە و نەخوازراو لەم ڕێگەیەوە بزووتنەوەی کوردایەتی لە ماناکانی خۆی بۆش بکەن، بێ ئەوەی پێمان بڵێن کە دەبێ چی بکەین؟ سەرەڕای ئەوەی ناسنامەیەکی پارچەپارچەکراویان بۆ کوردستان/کورد پێناسە کردووە،[۷] تەنیا چارەسەری ئەم پەرتەوازییەی پرسی کورد لە ڕۆژهەڵاتی ناوەڕاستیان، لە توانەوە لەناو ناسنامەی دێموکراتیک/لیبراڵی ئێرانی و تورکیەیدا دۆزیوەتەوە.[۸] سەرنجراکێش ئەوەیە کە هەوڵ بۆ دوورکەوتنە لە مارکسیزم (هەرچەند هاوکات لەگەڵ ڕەخنەی جیددی و شیاو لە مێژوونووسیی ئێرانی/مارکسیستی)[۹] لە لایەن گرنگترین ڕووخساری ئەم جۆرە ئاکادێمیسییەنانە، واتە عەباس وەلییەوە پێشکەش کرا، بەڵام دیسانەوە ئەوی بەرەو مانگی هەنگوینێکی نەخوازراو لەگەڵ ئانارشیزمێک برد کە

خوازیاری سڕینەوەی دەوڵەت ـ نەتەوە لە جیهاندایە و سازکردنی دەوڵەت نەتەوە لەسەر خاکی کوردستان وەک دێوەزمەی چەوساندنەوەی مرۆڤی کورد سەیر دەکا؛ ئانارشیزمێک کە ناتوانێ/نایەوێ ناوەندەکانی دەوڵەت لە ئانکارا، تاران، بەغدا و دەمیشق برووخێنێت،هەرچەند مەخابن هەوڵ دەدا جێ بە ناوەندەکانی بڕیار لە کوردستان لێژ بکا.

لێرەدایە کە دەکرێ بگوترێ جیاوازیدانان لە نێوان ئەو شتەی کە هەیە و ئەو شتەی کە دەبێ ببێ ئەرکی تیۆریسیینەنە. تیۆریسییەن لە ڕێگەی سەیرکردنی ئەو شتەی هەیە، ڕەخنە لە نەزمی کۆمەڵایەتی دەگرێ و لە سنوور و لەمپەرەکان بۆ دارشتنی تیۆرییەکی مومکین ئاگادار دەبێتەوە. بەڵام بێ دارشتنی تیۆرییەک بۆ تێپەڕاندنی دۆخی هەنووکەیی کە هاوکات لە بەستێنی گەشبینییەکیی سیاسیدا داڕێژرابێ، چالاکی لە بواری تیۆریک بۆ نەتەوەیەکی بندەست تەنیا بە ئەنجامی ڕەشبینیی سیاسی-کۆمەڵایەتی و خۆبەدەستەوەدان دەگات. ڕەچاوکردنی تیۆریی دژەکۆلۆنیالیستی بۆ شیکاریی پرسی کورد لە ژووری ئاکادێمیسییەنەکانەوە و بە مەبەستی حەزێکی فەلسەفی سەری هەڵنەداوە، بەڵکوو ڕێک بە پێچەوانەوە بۆ پشتیوانی لە خەباتی چەکداری، دەرخستنی مێکانیزمەکانی سوڵتەی کۆلۆنیالیزمی ئێرانی، تورکی و عەرەبی و، نیشاندانی ڕێگەچارە بۆ ڕزگاری لە دۆخی بندەستی، سازکردنی هێژمونی بۆ گوتاری کوردایەتی و سڕینەوەی مەشروعیەت لەو ئایدیۆلۆژییانە پێکهاتووە کە مەبەستی سەرەکییان دژایەتیکردنی کوردایەتییە.

کوردایەتی دژ بە کۆلۆنیالیزمی نێوخۆییە: وەڵامی ڕەخنەکان

کاتێک باس لە بەکۆلۆنیبوونی کوردستان دەکەین مەبەستمان ئەوەیە کە لە پرۆسەیەکی مێژووییدا و هاوکات لەگەڵ سازبوونی دەوڵەت نەتەوەکانی تورکیا، ئێران، عێراق و سوریا، هەر کام لە پارچەکانی کوردستان وەک کۆلۆنییەکی نێوخۆییان لێ دەردێت.[١٠] هەرچەند پێش لەم دەوڵەت نەتەوانەش، گەلی کورد بۆ ماوەی چەندین سەدە (وەک لە شاکاری مەم و زینی خانیدا دەبیندرێ) هەستی خۆشەویستیی نیشتمانیان هەبوو و لە کوردستان خاوەنی دەسەڵاتی خۆیان (وەک میرنشینەکان) بوون، بەڵام تاکوو ناوەڕاستی سەدەی نۆزدەیەم ئەم خۆبەڕێوەبەرییانە (Self-governance) مەترسیی لەناوچوونیان لەسەر نەبوو و گەلی کورد هەستی بەوە نەکردبوو کە دەبێ پارێزگاری لە سەروەریی (Sovereignty) خۆی بکا. سەرەتا کاتێک ئیمپراتۆریی عووسمانی و پاشایەتیی قاجار، لە بەرانبەر هێزەکانی ڕۆژئاوادا بەرەوڕووی شکستی بەردەوام دەبوون، ڕێگەچارەیان لە چڕکردنەوەی دەسەڵات لە ناوەند، سازکردنی دامودەزگای ئیداریی مۆدێرن، تەیارکردنی سوپا و بەگشتی کۆنترۆڵی زیاتر بە سەر هەموو ناوچەکانی ژێر دەسەڵاتی خۆیاندا دەبینی و هەر بۆیە میرنشینەکانی کوردستانیان لەناو برد. هەر دوو شۆڕشی شێخ عەبیدوڵلا نەهری و سمکۆ لە چوارچێوەی بەرەنگاربوونەوە و قەبووڵ نەکردنی دەسەڵاتی بێگانە بە سەر کوردستاندا سەرهەڵدەدەن.

بەڵام سازبوونی هەر کام لەو چوار دەوڵەت نەتەوەیە کە لە پاشخانی فکریی ئەندازیارانی خۆیاندا، چوار نەتەوەی ساختەی تورکی، ئێرانی، عێراقی و سوری دەبیندرا، بوونی کوردیان وەک مەترسییەکی ئێجگار گەورە بۆ سازکردنی دەوڵەت نەتەوەیەک لەسەر بنەمای یەک نەتەوە، یەک زمان و یەک ئاڵا سەیر دەکرد. نابێ ئەوە لەبیر بکەین کە هیچکام لەم نەتەوە نوێیانە پێش لە سازبوونی دەوڵەت نەتەوەکانیان بوونیان نەبووە. بەڵام

هەندێک لە توێژەران بێ ئاوڕدانەوە لە فەکتە مێژوویییەکان دەیانهەوێ تیۆرییەکەیان لەمەڕ هەڵسەنگاندنی کۆمەڵگای ئێرانی و کوردستانی بە شێوازێک دیزاین بکەن کە تەنیا یەکەمیان بوونی هەیە و دووەمیان لە پەراوێز و لە دەرەنجامی دژەکردار لە بەرامبەر یەکەمدا شکڵی گرتووە. عەباس وەلی یەکێک لەو بیرمەندە دەگمەنانەی کوردە کە شێلگیرانە لە ماوەی پتر لە سی ساڵدا، چەندین کتێب و توێژینەوەی جێی بایەخی لەسەر ناسیۆنالیزمی کورد و دۆخی کورد لە ڕۆژهەڵاتی کوردستان بە چاپ گەیاندووە. هەروەها ئەو توانیویەتی بە بەکارهێنانی بەهێزی فەلسەفەی ڕۆژئاوایی خوێندنەوەیەکی تایبەت لەمەڕ گرنگترین مژارەکانی پرسی کورد لە قۆناغی هاوچەرخ بە دەستەوە بدا. بەدڵنیاییەوە، بەرهەمە تیۆرییەکانی عەباس وەلی بۆ ماوەیەکی دوور و درێژ هەم دەخوێندرێنەوە و هەم کاریگەرییان لەسەر مێژوونووسی لە کوردستان دەبێ، هەڵبەت پێم وایە بەرهەمەکانی ئەو هەڵگری تایبەتمەندییەکی تەواو زانستین، بە باشم زانیوە کە هەڵسەنگاندنیان بۆ بکەم، چونکە ئەگەر ڕەخنەگرانە لەگەڵ بۆچوونەکانی هەڵسوکەوت نەکەین و بێ ئەملاوئەولا قەبووڵیان بکەین، توێژینەوەکانی ئەومان لە ئاستی زانستیبوون دابەزاندووە.

عەباس وەلی، لە یەکێک لە دوایین چاوپێکەوتنەکانیدا لەگەڵ ڕادیۆ دیالۆگ کە کاک محەمەد خاکی بەڕێوەی بردووە،[١١] لایەنگرانی تیۆریی بەکۆلۆنیبوونی کوردستان بە کەسانێکی مێتافیزیکیی ئەحمەق ناو دەبات. لە ئاوڵناوەکە دەگەڕێم کە لە ئەنجامی هەڵچوونێکی کاتیدا وتراوە، بەڵام بۆ ئەو دەیەوێ بێ شیکردنەوە، تیۆریی کۆلۆنیالیزم بە تیۆریکی مێتافیزیکی ناو ببا و مەبەستی لەم ناوزەدکردنە چییە؟

کاتێک لە فەلسەفەی سیاسیدا بە تیۆرییەک دەگووترێ مێتافیزیکی، مەبەست ئەوەیە کە ئەم تیۆرییە لە سەرەوەی سروشت و ڕاستیی ڕووداوەکان دەیهەوێ تیۆرییەکی پێشساختە، بە سەر ڕەوتی مێژوویی یا ڕاستییە کۆمەڵایەتییەکاندا بسەپێنێت. هەروەها تیۆرییەکی مێتافیزیکی لە مانا ڤیتگێنشتانییەکەیدا، خاوەنی هەندێک گوزارەی بێمانایە و بەم شێوەیە تەنانەت ناکرێ ڕەخنەشی لێ بگیرێت، چونکە ڕەخنە و هەڵسەنگاندن سەبارەت بەو تیۆریيانە بەکار دێ کە توانیویانە بە شێوەیەک لە شێوەکان فەکتەکان ڕاڤە بکەن و لە چوارچێوەی زانستدا ڕستەی مانادار بەرهەم بهێنن. بەم گوێرەیە، وەلی زیرەکانە هەم بایەخی زانستیی تیۆریی بەکۆلۆنیبوونی کوردستان دەباتە ژێر پرسیارەوە و لایەنگرانی بە نەخوێندەواری تۆمەتبار دەکا و هەم خۆی لە تاوتوێکردنی وردەکارییەکانی ئەو مژارە دەپەرێنێتەوە. هەڵبەت من لە درێژەی بابەتەکەدا دێمەوە سەر ئەم باسە کە گرنگترین تایبەتمەندییەکانی تیۆرییەکی دژەکۆلۆنیالیستی بۆ شرۆڤەی پرسی کورد لە ڕۆژهەڵاتی ناوەراست کامانەن، بەڵام لێرەدایە پێویستە هەڵوێستەیەک لەسەر هەندێک لایەنی بۆچوونەکانی عەباس وەلی بکەین و بەکورتی لە چەند خاڵدا هەندێک لە ڕەخنەکانم بەتایبەت لە ڕێگەی یەکێک لە دوایین کتێبەکانیەوە (کوردەکان و دەوڵەت لە ئێران: سازبوونی ناسنامەی کوردی) دەستنیشان دەکەم:

١ سەرەڕای ئەوەیکە دەیان توێژینەوەی بەنرخ لە لایەن کەسانێک وەک قاسملوو، ڕۆبێرت ئۆڵسن، کەماڵ سلێمانی و ژۆنێت کلاین سەبارەت بە بزووتنەوەی شێخ عوبەیدوڵڵا نەهری و ڕەهەندە ناسیۆنالیستییەکانی شۆڕشەکەیەوە کراوە و هەروەها لەم دواییانەدا لە ڕێگەی توێژینەوە بە نرخەکانی کەماڵ سلێمانییەوە بۆمان دەردەکەوێ کە شۆڕشی

سمکۆ هاوکات لەگەڵ ئەوەی بەرنامەیەکی دیاریکراوی ناسیۆنالیستی هەبووە، لە هەمان کاتیشدا لە لایەن گرووپێکی ڕۆشنبیرەوە پشتیوانیی لێ کراوە و ڕۆژنامەی ڕۆژی کورد لە ئاکامیدا دەرچووە،[۱۲] وەلی لەبەر سەلماندنی تیۆریی پێشوەختی خۆی کە بریتییە لە پاشکۆبوونی ناسیۆنالیزمی کوردی لە ئاست ناسیۆنالیزمی ئێرانی یا تورکییەوە، ناچار دەبێ زۆر بەسادەیی ئەم بیرۆکانە بە تاوانی جەوهەرگەرایی وەلا بنێ، بێئەوەی ئاوڕ لە وردەکارییە مێژووییەکان بداتەوە. ئەم چاوپۆشییە دەگاتە ئاستێک کە ناوەڕۆکی فکریی ئەم شۆڕشانە دەبێتە بەرهەمێکی عەشیرەیی و ناوچەیی و بەئەنقەست بیرۆکەی کوردستانیبوون کە زیاتر لە نیو سەدە بەر لە سازبوونی ئەو چوار دەوڵەت نەتەوەیەی کە کوردستانیان دابەش کردووە، لە نێو شۆڕشەکانی شێخ عوبەیدوڵلا و سمکۆدا ساز بووە، وەلادەندرێ.[۱۳] ئەم شێوازە لە توندوتیژیی مەعریفی کە وەلی لەبەر ئەوەی لە نەوەدەکاندا باسی لە ناسنامەی پچڕپچڕبووی کورد کردووە و کوردایەتیی وەک دژەکردەوەی ناسیۆنالیزمەکانی ناوچە وەسف کردووە، ئەو ناچار دەکا چاو لە بەشێکی گرنگ لە فەکتە مێژووییەکان سەبارەت بە ناسیۆنالیزمی کورد پێش لە سازبوونی ئەم دەوڵەت نەتەوانە دابخات. ئەم هەڵسووکەوتەم وەک کردەوە سەرنجڕاکێشەکانی پرۆکرۆستیس لە ئۆستوورەکانی یۆناندا دێتە بەرچاو کە تیایدا پرۆکرۆستیس، ئاسنگەر و چەتەیەکی فێڵبازە کە قەرەوێڵەیەکی خەوی لە ئاسن دروست کردووە.. کاتێک، بە بیانووی میوانداری، قوربانییەکانی خۆی بۆ ماڵەوە دەبردەوە، لەسەر قەرەوێڵەکە ڕایدەکێشان و دەبوو قەبارەی جەستەیان لەگەڵ قەرەوێڵەکە ڕێک بکات. بەو شێوەیە کە ئەگەر درێژتر لە قەرەوێڵەکە بووبان، لەبەر ئەوەی پەل و پۆیان ڕێک بکاتەوە، بەشێک لە دەست و قاچی دەبڕینەوە؛ ئەگەریش کورت بوونایە تا دەیتوانی دەست و پێیانی ڕادەکێشا! بەم شێوەیە، وەلی وەک کەسێکی ئایدیالیست فەکتە مێژووییەکان دەکاتە قوربانیی ئەو تیۆرییەی خۆی کە بۆ شرۆڤەی هەر ئەو فەکتانە سازی کردبوون. چونکە بۆ نموونە تەنانەت خۆی ئاماژە بەوە دەکا کە سمکۆ ئایدیایەکی ناسیۆنالیستیی هەبووە و پشتیوانیی لە سازکردنی کوردستانێکی سەربەخۆ کردووە و تەنانەت نووسەرانی ڕۆژنامەی ڕۆژی کورد، باسیان لە کوردستانی سەربەخۆ کردووە، بەڵام لە ئاکامدا بێ هێنانەوەی بەڵگە و شرۆڤەی جێی پەسەند، بڕیار دەدا کە ئایدیای کوردستانی یەکگرتوو و سەربەخۆ، ئامانجی ستراتیژیکی بزووتنەوەکەی سمکۆ نەبووە![۱۴]

۲ بە هەمان شێوەی سەرەوە، وەلی کاتێک باس لە کۆتاییی سەدەی نۆزدەیەم و سەرەتای بیستەم دەکا، سەرچاوە بە پاشایەتیی قاجار (و هەتا پاشایەتیی سەفەوی لە سەدەی شازدەیەمیش دەگەڕێتەوە) وەک دەوڵەتی ئێران دەدا و باس لە کۆمەڵگای ئێرانی (Iranian Society) دەکا و هەوڵ دەدا کە وردەکارییە کۆمەڵایەتی، سیاسی و ئابوورییەکانی ئەم کۆمەڵگایە دەستنیشان بکا. ئەمە لە کاتێکدایە کە تەنانەت لە سەدەی بیستەمدا هەر کاتێک دەیەوێ باس لە کۆمەڵگای کوردستان لە ڕۆژهەڵات (ئێران) بکا وەک جڤاتی کوردی (Kurdish Community) پێناسەی دەکا.[۱۵] لێرەدا لەسەر دوو خاڵی گرنگ هەڵوێستە دەکەم تا بزانین چۆن دەتوانین زیاتر لەم جیاوازیدانانە مەعریفییە تێبگەین:

(ئا) ئەگەر سەیری ئەو بە ناو کۆمەڵگای ئێرانییە بکەین، فەکتە مێژووییەکانی پێمانی دەڵێن کە لە سەدەی نۆزدەیەم و تەنانەت تا نیوەی سەدەی بیستەم (کاتێک

پەروەردەی کۆلۆنیالیزمی ئێرانی سەقامگیر دەبێ)، دامودەزگا ئیدارییەکان ڕێک دەخرێن و هەوڵ بۆ سیستەمێکی ئابووریی ناوەندگەرا سەرکەوتوو دەبێ، ناتوانین باس لە کۆمەڵگای ئێرانی بکەین. واتە لە سەرەتادا نە ئێرانێک هەبووە و نە دواتر یەکگرتووییەکی کۆمەڵایەتی ـ کولتووری، بۆ نموونە، لە نێوان شارۆچکەی بەردسیری کرمان لەگەڵ بیلەسواری ئەردەبیل هەبووە کە بتوانین لە ژێر چەمکی کۆمەڵگای ئێرانیدا کۆیان بکەینەوە. ئابراهامیان بە وردی باس لەوە دەکا کە سەدەی نۆزدیەم لەبەر نەبوونی ڕووبار و گۆمێک کە بکرێ بەلەمی تێدا بسووڕێ، باران بارینی زۆر کەم، سەحرای پان و بەرینی ناوەراستی ئێران پەیوەندیی گوند و شارەکانی زۆر ئاستەم کردبوو و هەر بۆیە زۆربەی گوند و شارەکان لە ڕووی ئابوورییەوە لێک جیا بوون و لە ڕووی پەیوەندیی کۆمەڵایەتی و کولتوورییەوە دەکرێ بگوترێ وەک ئەوە وا بووە کە لە چەندین وڵاتی جیادا بژین[۱۶] و لە بنەڕەتدا تەنانەت تێنەگەیشتنی زمانی هەر جۆرە پەیوەندییەکی لە نێوان زۆربەی ناوچەکانی ژێر دەسەڵاتی پاشایەتیی قاجار و پەهەلەویی یەکەمدا ئاستەم کردبوو. هەر بۆیە کاتێک خەلیل مەلیکی لە سەروبەندی کۆنگرەی یەکەمی حیزبی تودە (۱۹۴۴/۱۳۲۳) بە نوێنەرایەتیی حیزب و بە مەبەستی هەڵسەنگاندنی دۆخی پارێزگای ئازەربایجان بۆ تەوریز سەفەر دەکا، بە سەرسوڕمانەوە باس لەوە دەکا کە زۆرینەی چالاکانی حیزب ناتوانن بە فارسی قسە بکەن و تەنانەت مەلیکی قەبوڵی ناکا کە بە تورکی وتار بۆ بەشداربووەکان پێشکەش بکا.[۱۷]

(ب) لە مێژووی کۆمەڵناسیدا سازکردنی دووانەی کۆمەڵگا/جڤات (گێزڵشافت/گیماینشافت) ماناداره؛ کاتێک ئەم دووانە پێکەوە بەکار دەبرێن مەبەست ئەوەیە کە لە پەیوەندییە کۆمەڵایەتییەکان لە جڤاتدا لەسەر بنەمای هەست، نەریت و خزمایەتی و هاوڕێیەتییە و لە هەر شوێنێکدا شارنشینی گەشە دەکا کۆمەڵگا ساز دەبێ و بە وتەی ڤێبەر، پەیوەندییە کۆمەڵایەتییەکان لە کۆمەڵگادا لەسەر بنەمای ڕێکەوتنێکی عەقڵانی یا قەبوڵکردنێکی دوولایەنەیە و دەکرێ وەک باشترین نموونە لە گرێبەستێکی تیجاری لە کۆمەڵگادا خۆی نیشان بدا. ئەگەر لەم بەستێنەدا سەیری دووفاقییەکەی وەلی بکەین کە بەردەوام لە بەرهەمەکانیدا بەکاریان دەهێنێ، ئەو دەستەواژانەی سەبارەت بە پەیوەندییە کۆمەڵایەتییەکان لە جڤاتی کوردی لە ئێرانی سەرەتای سەدەی بیستەم بەکاریان دەهێنێ، نیشانە لە عەشیرەییبوون و ناعەقڵانییەت دەدا. تەنانەت ئەگەر ئەم شیکارییە قەبوڵ بکەین، ناتوانین چەمکی کۆمەڵگا بۆ لایەنی بەرامبەر بەکار بهێنین. ئەم سازکردنی ناهاوسەنگییە هەمان ئەو باسەیە کە لە پەیوەندیی نابەرابەری نەتەوەی سەردەست و بندەست بە باشترین شێوە ڕەنگ دەداتەوە و دوو کۆمەڵگای هاوشێوە بە شێوەیەک شرۆڤە دەکرێن کە لە یەزد پەیوەندیی عەقڵانی لە نێوان مرۆڤەکاندا ساز بووە و لە کرماشان هێشتا خەڵکی کورد سەرقاڵی پەیوەندیی عەشیرەیی و پێش مۆدێرنن.[۱۸]

۳ لە هیچ کام لە توێژینەوەکانی عەباس وەلیدا بە هیچ شێوەیەک باس لە ناوچەکانی کرماشان و ئیلام ناکرێ. پاساوی وەلی ئەوەیە کە لەو شوێنانە ناسیۆنالیزمی کوردی نەبووە و هەر بۆیە بە ئاسانی ئەوان لە مێژوونووسیی خۆی وەدەر دەنێ. کاتێک دەتوانین ئەم پاساوە قەبووڵ بکەین کە یەکەی توێژینەوەکەی تەنیا بەو ناوچانە سنووردار بکا کە بە وتەی خۆی مەکۆی ناسیۆنالیزمی کوردی بوون. بەڵام ڕێک

لێرەدایە پارادۆکسەکە ساز دەبێ و گشتاندنی گریمانەکانی وەلی بەسەر جڤاتی کوردیدا خوێنەر تووشی سەرلێشێواوی دەکا. بۆ نموونە ئەو باس لەوە دەکا کە «جڤاتی کوردی لە کۆتاییی سەدەی نۆزدەیەم و سەرەتای سەدەی بیستەم، زۆر بە ڕوونی لە قۆناغی پێش لە سەرمایەداری و کشتوکاڵیدا بوو... ژیانی شارنشینیی کورد، لە زۆربەی شوێنەکان، لە ژێر باڵادەستیی پەیوەندییە سەرەتاییەکان، وەفاداری بە چینی عەشیرەییی خاوەنداری زەوی و بایەخە تایبەتەکانی ئەم چینەدا بوو.»[١٩] ئایا بەم پێوەرە دەبێ شاری کرماشان و حزووری ئیلیتی ئەم ناوچەیە لە سەردەمی مەشرووتە چۆن هەڵبسەنگێنین؟ کرماشان بەشێکە لە کۆمەڵگا/جڤاتی کوردی یان نا؟ لە درێژەدا وەلی ئاماژە بەوە دەدا چونکە کورد خاوەنی کولتووری شارنشینی نەبووە نەیتوانیوە خۆی لەگەڵ بیرۆکەی ڕیفۆرمی کۆمەڵایەتی و مۆدێرنیزاسیۆنی سیاسی کە گرووپی ڕۆشنبیرانی فارس و ئازەری لە سەرەتای سەدەی بیستەمدا بانگەشەیان بۆ دەکرد بگونجێنێت. هەرچەند دواتر وەلی بە دروستی ئاماژە بەوە دەکا کە سیاستەکانی ڕەزاشا لەمەڕ سەرکوتی عەشیرە کوردەکان جیاواز لە عەشیرەکانی دیکەی ئێران بووە. بەڵام جێی پرسیارە ئەم جیاوازییە بۆ چی دەگەڕێتەوە ئەگەر ویستێکی خۆبەڕێوەبەری و قەبووڵ نەکردنی دەوڵەت نەتەوەی ئێرانی نەبێ؟ ئەگەر کورد بە تەواوی سیاسەتی مۆدێرنیزاسیۆنی ئێرانی پەسەند کردبا، ئایا ئیتر شتێک بە ناوی ناسنامەی کوردی دەمایەوە کە ئێستا باسی لێ بکەین؟

ئەم سەرنجانە بۆ ئەوە لێرەدا باس کران بۆ ئەوەی بزانین چۆن بەرپرسبوون لە ئاست تیۆرییەک کە گوایە لەوپەڕی زانستیبووندایە تەنیا ئەو ئەنجامەی هەیە کە بڵێ کوردایەتی پاشکۆی ناسیۆنالیزمی ئێرانییە، کورد کۆمەڵگای نییە و ئیلیتی کورد لە عەشیرەگەری ڕزگاریان نەبووە. سەیرتر ئەوەیە بزووتنەوەی مەشرووتەخوازی کە لە لایەن عەشیرەکانەوە لە ئێران ڕێبەرایەتی دەکرا و لەوپەڕی دواکەوتووییی خۆیدا مافی دەنگدان لە ژنان و نەخوێنەواران سەندرابوویەوە، بەڵام وەلی هەر پێداگری لەوە دەکا کە لە سیاسەتێکی دێموکراتیکدا نوێنەرایەتیی خەڵکیان دەکرد و ڕۆشنبیرانی نەریتی و مۆدێرن لە پشتی ویستابوون و لە هەمان کاتدا کورد تەنیا خاوەنی سیاسەتی عەشیرەیی بووە. دواتریش لە سەردەمی ژێکاف، کوردستانی ئێران بە تەواوی لە پارچەکانی دیکە دادەبڕێ، پەیوەندیی مێژوویی ڕۆشنبیران و ئیلیتی سیاسی لەبەر چاو ناگرێ، خۆیبوون و هیوا نابینێ و تەنانەت بە یەک وشەش باس لە هەقیقەتێکی مێژوویی هەرە گرنگ وەک ڕێککەوتنی سێ سنوور ناکا. دیارە جوانکاریی فەلسەفیی وەلی بۆ بنەمای تیۆری، لە فوکۆ بگرە تا دێریدا و بەکارهێنانی لەڕادەبەدەری چەمکگەلێک وەک حاکمیەتی سیاسی، سیاسەتی دێموکراتیک و یا ئینتێلێجێنسیا و هتد، لە نیگای یەکەمدا دەبێتە جێی سەرسوڕمانی خوێنەر، بەڵام هەرچی زیاتر لێی ورد دەبێتەوە، خوێنەر بۆی دەردەکەوێ کە جگە لە بەکەم نیشاندانی بزووتنەوەی کوردایەتی، هیچی تری دەست نەکەوتووە. هەڵبەت چاوەڕوانکراوە کە نووسینەکانی بەشێکی گرنگ لە ڕۆشنبیرانی کورد کە لە ژێر کاریگەریی ناسیۆنالیزمی ئێرانی و تورکیدان، خاوەنی ئەم خاڵە هاوبەشە بن کە فکر و کردەوەی کوردی بە شتێکی ناوچەیی، عەشیرەیی، پێشمۆدێرن و ناشارستانی بزانن. فانۆن لە برگەیەکی شاکار لە کتێبی «نەگبەتەکانی سەر زەوی» بە جوانی دۆخی ڕۆشنبیری بەکۆلۆنیکراو دەستنیشان دەکا:

بورژوازیی کۆلۆنیالیست ئەم ڕاستییەی بە شێوازێکی قووڵ لە مێشکی ڕۆشنبیری بەکۆلۆنیکراودا چاندووە کە بە هەموو ئەو هەڵانەی ڕەنگە مرۆڤەکان بیکەن، هەندێک تایبەتمەندیی جەوهەری و بنەڕەتی هەمیشەیی دەمێننەوە: هەڵبەت تایبەتمەندییە جەوهەرییەکانی ڕۆژئاوا. ڕۆشنبیری خۆماڵی، شیاوبوون و بەهێزیی ئەم بیرۆکانەی پەسەند کردووە و بە هزر و هەناویدا ڕۆچووە و هەمیشە وەک پارێزەرێکی وشیار ئامادەی بەرگریکردن لە بنچ و بناوانی یۆنانی-لاتینییە. ئیستا و لە کاتی خەبات بۆ سەربەستی و لەو کات و ساتەدا کە ڕۆشنبیری خۆماڵی دووبارە پەیوەندی بە خەڵکی خۆیەوە دەگری، ئەم پارێزە دەستکردە دەبێتە تۆزی بانان.[٢٠]

بەڵام ئایا تیۆریی دژەکۆلۆنیالیستی وڵامێکی بۆ ئەم پرسانە پێیە و لە چوارچێوەیەکی زانستیدا چۆن سەیری کوردستان و مرۆڤی کورد لە مێژووی هاوچەرخدا دەکا؟ لە درێژەدا بەکورتی باس لە گرنگترین خاڵەکانی ئەم تیۆرییە دەکەم.

چەند ڕەهەندیبوونی گوتاری کوردایەتی

ئەگەر بمانەوێ گوتاری کوردایەتی لە ڕستەیەکدا کورت بکەینەوە دەتوانین بڵێین کە گوتارێکی دژەکۆلۆنیالیستییە و دەیەوێ پەیوەندییەکانی ستەمکاری لە کوردستان بسڕێتەوە. قاسملوو لە نامیلکەی کورتەباسدا، ئاماژە بە سێ ڕەهەندی ستەمی نەتەوایەتی، چینایەتی و سیاسی دەکا.[٢١] لە ئاکامی پەرپێدان بە باسەکەی قاسملوو، دەتوانین باس لە ستەمی جێندەری و ژینگەیی لە ئیستای بارودۆخی کوردستانیش بکەین. لێرەدایە من باسم لە گوتاری کوردایەتی کردووە کە بتوانین لە ژێر چەتری ئەو گوتارەدا، کەڵک لە چەندین تیۆریی لێکگرێدراو وەربگرین کە هەڵگری بەستێنێکی مەعریفیی هاوبەشن. واتە، ئەگەرچی لایەنی دژەکۆلۆنیالیستیی گوتاری کوردایەتی، خوازیاری سڕینەوەی هەر جۆرە پەیوەندییەکی کۆلۆنیالیستی لە کوردستانە، بەڵام هاوکات لەگەڵ نیشاندانی پەیوەندییەکانی سوڵتەی کۆلۆنیالیستی و پێشنیارکردنی مێکانیزمەکانی خەبات بۆ ئازادیی خاک و نەتەوە، دەبێ بۆ چارەسەرکردنی جۆرەکانی ستەم لە کوردستان، خاوەنی بەرنامەیەکی سیاسی، ئابووری، کۆمەڵایەتی و کولتووری بێت. دیارە لە قۆناغی یەکەم بەریەک کەوتنێک لە نێوان نەتەوەی بندەست و سەردەست ڕوو دەدا و ئەم دژایەتییە شتێک نییە بە ڕیفۆرم یا سازکردنی ناسنامەیەکی هاوبەش لە سەرەوەی ناسنامەی ئێتنیکی چارەسەر ببێ. هەر وەک فانۆن ئاماژەی پێ دەکا: «هەر وەک دەزانین سڕینەوەی کۆلۆنیالیزم پرۆسەیەکی مێژووییە... لە پرۆسەی سڕینەوەی کۆلۆنیالیزمدا، دوو هێز بەر یەک دەکەون، ئەم بەریەک کەوتنە، بەگوێرەی سروشتی هەر دووکیانە... لە ڕاستیدا ئەم دژایەتییە لە بنەڕەتدا بۆ دۆخی کۆلۆنی دەگەڕێتەوە.»[٢٢]

چونکە لە بنەڕەتدا جەوهەری سازبوونی دەوڵەت نەتەوە کۆلۆنیالیستەکانی کوردستان، لەسەر بنەمای بەکۆلۆنیکردنی کوردستانە. پرۆسەی سازبوونی دەوڵەت نەتەوەی ئێرانی یا تورکی، هاوکات بووە لەگەڵ بەکۆلۆنیکردنی کوردستان، سڕینەوەی ناسنامەی کوردی، چەوساندنەوەی مرۆڤی کورد، گواستنەوەی هێزی کاری کوردستان بۆ ناوەندەکانی دەسەڵات و هەروەها بەتاڵانبردنی سەرچاوە ماددییەکانی کوردستان. ڕەهەندی دژەکۆلۆنیالیستیی گوتاری کوردایەتی لە کوردستان، لە هەناوی ئەم ڕاستییە کۆمەڵایەتییەوە سەری

هەڵداوە کە پێکهاتەکان و پەیوەندییەکانی دەسەڵات، کارتێکەرییەکی فرەچەشنانەیان هەیە. تاکەکان، گرووپەکان و جڤاتە کۆمەڵایەتییەکان، لە پێکهاتەکانی دەسەڵات و سوڵتەدا جێگایەکی جیاواز بۆ خۆیان دەستنیشان دەکەن و لەبەر هەندێک تایبەتمەندیی مێژوویی و جوگرافیایی، جیاوازییان پێکەوە هەیە و هەر بۆیە ئەم جۆراوجۆرییە لە هەندێک کاتیگۆریی کۆمەڵایەتی وەک نەتەوە/ڕەگەز، چین، جێندەر و هتد دا خۆی دەبینێتەوە. ئامانجی گوتاری کوردایەتی بریتییە لە سازکردنی مەودایەکی هاوبەش بۆ بەرگری و خەبات کە تیایدا گرووپە بەکەمینەکراوەکان، پەراوێزخراوەکان و ستەملێکراوەکان، بتوانن «دەنگێکی هاوبەش»یان هەبێت و لە دەرەنجامدا بەرەورووی سیستەمی هێژمونیی دەسەڵاتی کۆلۆنیالیزمی ئێرانی، تورکی و عەرەبی ببنەوە. دەکرێ لە پێنج کاتیگۆریدا ئەم لایەنانەی ناو گوتاری کوردایەتی و ئامانجەکانیان دەستنیشان بکەین کە لە ماوەی یەک سەدەی ڕابردوودا گوتاری کوردایەتی ویستوویەتی یا دەیهەوێ بەرەورووی کۆلۆنیالیزمی ئێرانی، تورکی و عەرەبی بوەستێتەوە:

١ ستەمی نەتەوایەتی و ڕەگەزپەرەستی، بەرخۆدان بە مەبەستی شکڵگرتنی نەتەوەی کوردستانی؛ **٢** ستەمی چینایەتی و چارەسەریی سوسیالیزمی دێموکراتیک؛ **٣** ستەمی سیاسی، ڕزگاریی مرۆڤی کورد لە ژیان لە دۆخی بندەستی، سازکردنی کوردستانێکی دێموکراتیک **٤** ستەمی جێندەری و چارەسەریی فێمینیزم لە کوردستان بۆ نەهێشتنی نابەرابەریی جێندەری و **٥** ستەمی ژینگەیی، سڕینەوەی تاڵانکردنی سەرچاوەکانی کوردستان.

هەر وەک لە چارتی یەکدا دەبیندرێ، کۆلۆنیالیزم ڕێک لە شوێنانەدا کە جیاوازی هەیە خۆی بە دوو شێوازی ماددی و نامادی نیشان دەدا. نەتەوەی سەردەست لە ڕێگای مێکانیزمەکانی کۆلۆنیالیزمەوە، هەوڵ بۆ یەکدەست کردن و سڕینەوەی هەر جۆرە جیاوازییەک دەدا هەتا نەتەوەیەکی تر بکاتە بندەستی خۆی و خاکەکەی داگیر بکا. دیارە شێوازەکانی کۆلۆنیالیزم لە دنیادا، هەموویان وەک یەک نین بەڵام بەڕوونی هەر کاتێک دەست بۆ سڕینەوەی جیاوازییەکان دەبا ستەمێک ڕوو دەدا. من پێشتر باسم لە میکانیزمە ماددییەکانی چەوساندەوە کردووە و پێشم وایە بەرژەوەندیی ماددیی ئێرانییەکان لە ڕۆژهەڵاتی کوردستان لە ڕووی دوولایەنی سەرچاوەی مرۆیی وەک دابینکردنی هێزی کار بۆ ئاوەدانکردنەوەی ناوەند و تاڵانکردنی سەرچاوەکانی نەوت، گاز و ئاو، هاندەرێکی گرنگ بوون کە ڕۆژهەڵات بکەنە کۆلۆنیی خۆیان. ئەم لایەنە ئابوورییە لە کۆلۆنیالیزمی ڕۆژئاواییدا بەرجەستەترە، بە شێوەیەک کە فانۆن دەڵێ:

ئیستا دەزانین کە کۆلۆنیالیزم لە یەکەم فازی خەباتی نەتەوەییدا هەوڵ دەدا بە ئاراستەکردنی چەند دۆکترینێکی ئابووری، داواکارییە نەتەوەییەکان دابمرکێنێتەوە. دوابەدوای ئەوەیکە یەکەم خواستەکان سنووردار کران، کۆلۆنیالیزم لە ڕواڵەتدا ئاوڕیان لێ دەداتەوە و، بەوپەڕی بێفیزییەوە پێداگری لەسەر ئەوە دەکا کە ئەو ناوچەیە بە دەست گەشەنەکردنێکی توندەوە دەناڵێنێ و کەوا بوو پێویستی بە ئاوڕێکی ئابووری و کۆمەڵایەتیی هەمەلایەنە هەیە. هەروەها، لە ڕاستیدا، زۆر جار دەبیندرێ هەندێک کردەوەی نائاساییی تایبەت (وەکوو کردنەوەی چەند ناوەندێک بۆ پەیداکردنی کار بۆ بێکاران) بۆ ماوەی چەندین ساڵ چربوونەوەی وشیاریی نەتەوەییی دوا خستووە.[٢٣]

بەڵام ناکرێ لە کۆلۆنیالیزمی ئێرانیدا تەنیا ئەم لایەنە لەبەرچاو بگرین. هەرچەند یەکەی تازەلەدایکبووی نەتەوەی ئێرانی، بانگەوازی ئەوە دەکا کە هەڵگری چەندین قەومیەتە، بەڵام بە شێوازی پراکتیک ویستوویەتی نەتەوەکانی تر لە ناو ناسنامەی فارسیدا بتوێنێتەوە و هەر بەم مەبەستە، زمان و کولتووری جێی پەسەندی خۆیانی بە سەر نەتەوەکانی تردا سەپاندووە. لە توێژینەوەکانی دیکەمدا نیشانم داوە کە چۆن کۆلۆنیالیزمی ئێرانی لە لایەنی مەعریفییەوە ناسنامەی کوردی وەخۆ گرتووە و ئاکادێمیای کوردی لە ناوەرۆک بۆش کردووەتەوە؛ هەروەها کەماڵ سلێمانی و ئەحمەد محەمەدپور لە چەندین وتاردا هەوڵیان داوە هەم نیشانی بدەن بۆچی نەتەوە غەیرەفارسەکان لە چوارچێوەی کۆلۆنیالیزمی ئێرانیدا ناتوانن قسە بکەن و لە مافە سەرەتاییەکانی خۆیان بێبەش دەبن،[۲۴] و هەم بەوردی باس لەوە دەکەن چۆن کۆڵبەری لە ڕۆژهەڵاتی کوردستان، بەرهەمی سیستەمی کۆلۆنیالیستییە.[۲۵] من لێرەدا ئەم باسانە دووپات ناکەمەوە و زیاتر دەپەرژێمە سەر باسی ناماددیی کۆلۆنیالیزم کە چۆن هەست و تێگەیشتنی مرۆڤی کوردی بەرەورووی قەیران کردووە. بە هێنانەوەی چەند نموونەیەک هەوڵ دەدەم دەلاقەیەکی نوێ بەسەر مێکانیزمەکانی دەستکاریکردنی هەست و تێگەشتنی مرۆڤی کورد لە ڕۆژهەڵات بکەمەوە و نیشانی بدەم کە چۆن کۆلۆنیالیزمی ئێرانی بووەتە هۆی نامۆبوونی مرۆڤی کورد لە سیستەمی کۆلۆنیالیستیدا.

«چێ ئاغایێ کۆردێ باسەفائییێ!» ڕستەیەک لە زاری هەواڵنێرێکی شۆخی فارسەوە بۆ وەسف کردنی بووکەڵەیەکی دوو میتری لە پیاوێکی کورد دیتەوە دەرەوە؛ لە جەژنێکی ئێرانییەکان، بە ناوی تیرگان، و لە شاری تۆرنتۆ لە کەنەدا. بووکەڵەی پیاوە

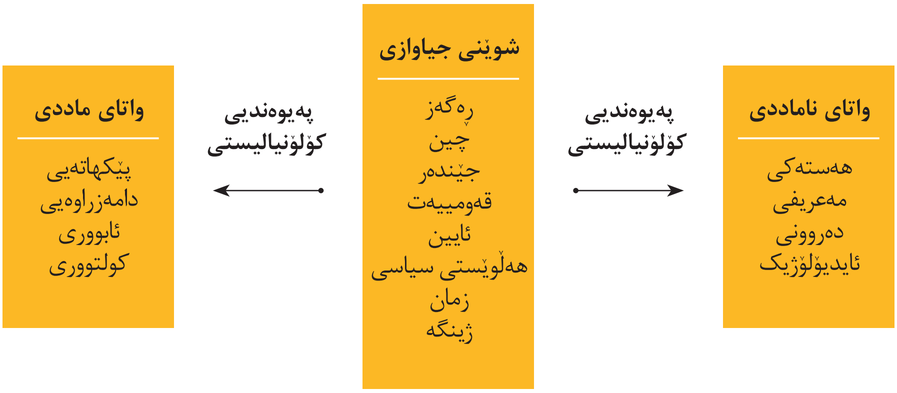

واتا بەرچاوەکانی ستەم[۲۶]

کوردەکە، قەرارە میوانی ئێرانییەکان بە سەما دڵخۆش کا کە تیڤیی ئێران ئینتەرنەشناڵ ڕاستەوخۆ بڵاوی دەکاتەوە. شێوازی سازکردنی بووکەڵەکە ڕێک ئەو سەرنموونەیە کە ئایدیۆلۆژیی ئێرانی بۆ پیاوی کوردی وێنا کردووە: سمێڵێکی بابڕ هەتا بناگوێ، برۆی پڕی تێکچرژاو بە ڕووخسارێکی گرژ و مۆنەوە، سەرپێچ و جلوبەرگێکی کوردی. دەرهێنەران دیارە زۆر بەمەش ڕازی نەبوون و ناوێکی نامۆیان دۆزیوەتەوە کە زۆر بە کەمی لە کوردستان بەکار دێ (تەنانەت لە ناوچە شیعەکانی باشووری ڕۆژهەڵات هەر باوی نەماوە): ئاتەقی! ناوێک کە لە کۆبیرەوەریی ئێرانییەکان بۆ کەسێک بەکار دێ کە موعتاد بێ.[٢٧] شێوازی نیشاندانەوەی مرۆڤی کورد، وەک کەسێکی نالۆژیکی، ناشارستانی، نەخوێندەوار، بەشێک لەو پرۆسەیەیە کە کۆلۆنیالیزم بۆ مرۆڤسڕینەوە[٢٨] پەیڕەوی دەکا. کۆلۆنیالیزمی ئێرانی بە بەردەوامی لە پەروەردە و میدیادا هەوڵی داوە کلێشەیەکی چەقبەستوو (stereotype) لە کورد پیشان بدا و بەم شێوەیە نە تەنیا دەیەوێ ئێرانییەکان بەم شێوەیە کورد بناسن، بەڵکوو لایەنی زۆر گرنگتری ئەوەیە کە تێگەیشتنی کورد لە خۆی بشێوێنن، وردی کەن و بە سووک و چرووکی نیشان بدەن، هەتا بەم شێوەیە مرۆڤی کورد بە پەسەندی خۆی، درێژە بە دۆخی بندەستبوون بدا.

سینەما و میدیای ئێرانی پڕە لەو نموونانەی کە چۆن مرۆڤی کورد وەک مرۆڤێکی بندەست تێیدا پیشان دەدرێتەوە. لە یەکێک لە دوایین نموونەکاندا و لە فیلمی «حکایت عاشقی» (لە دەرهێنان و نووسینی ئەحمەد ڕەمەزانزادە)[٢٩] پیاوی شۆڕشگێری کورد، کەسێکە هیچ لە ژیان و ئەوین نازانێ و لە بەرانبەردا پیاوی فارس لە لووتکەی مرۆڤایەتی و ئەویندارییەتیدایە. بەکورتی چیرۆکی فیلمەکە بۆ ژینۆسایدی هەڵەبجە دەگەڕێتەوە کە بنەماڵەیەک، لە باشوورەوە و لە ئەنجامی کیمیابارانەکاندا ئاودیوی سنوور دەبن. لە نێو ئەو ئێرانییانەدا کە ڕزگاریان دەکەن، گەنجێکی وێنەگری تێدایە و هەر لە جەرگەی ئەو بەزم و هەڵایەدا عاشقی کچی ئەم بنەماڵەیە دەبێ. دواتر دەزانێ کە ئەم کچە خۆشەویستێکی هەیە کە پێشمەرگەیە (سازکردنی سێ‌گۆشەیەکی ئەویندارى). بەڵام پاش ماوەیەک هەواڵ دێ کە پێشمەرگە کوردەکە کوژراوە و ڕێگە بۆ زەماوەندی ئەم دووانە دەکرێتەوە و بە ماڵەوە دەچن بۆ تاران. دیسانەوە پاش ماوەیەک هەواڵ دێ کە کوڕە پێشمەرگەکە نەکوژراوە و پیاوی فارس لەوپەڕی مرۆڤایەتیدا دەست لە خۆشەویستەکەی (نەک خۆشەویستییەکەی) هەڵدەگرێ. کچە کوردەکە دەگەڕێتەوە بۆ باشوور. پاش چەندین ساڵ لە پێشانگای وێنەی کوڕە فارسەکە (کە هەر وا زگورت ماوەتەوە)، پێشمەرگە کوردەکە وەک باشوورییەکی کاربەدەستی پلەخوار لەوێ ئامادە دەبێ. وێنەگرە فارسەکە دەزانێ کە ئەو دووانە پێکەوە زەماوەندیان نەکردووە و ئێستا کچەکە لە هەڵەبجە دەژی. ئەویش بە پەلە خۆی دەگەیەنێتە هەڵەبجە و لە ساڵیادی کیمابارانەکە قەرارە ئەم کچە بابەتێک پێشکەش بکا، لەبەر کاریگەریی خراپی کیمابارانەکە لەسەرخۆ دەچێت. سێکانسی کۆتاییی فیلم: کچە کوردەکە لەسەر قەرەوێڵەی نەخۆشخانە لە ژێر ئۆکسیژێندایە. کوڕە فارسەکە دەرگای ژوورەکەی دەکاتەوە. گوڵێکی سوور و ئەنگووستیلەی دەزگیرانییەکەی لە ژوور سەری کچەکەوە دادەنێ. کچە کوردەکە چاو دەکاتەوە و دەیبینێ. بە دەمیەوە پێدەکەنێ.

لەم فیلمەدا دەکرێ بگوترێ هەموو تایبەتمەندییەکانی کۆلۆنیالیزمی ئێرانی بە یەکەوە خۆیان نیشان دەدەن. ئێرانییەکان کە خۆیان یەکێک لە تاوانبارەکانی کیمیابارانی

هەڵبجەن، لێرەدا وەک رزگاریکەر خۆیان نیشان دەدەن. دەوری کوڕە فارسەکە بە بەهرام رادان کە ئەکتەرێکی جوانچاکی باڵابەرزە دراوە. رزگاریکەر لە نەتەوەی سەردەست عاشقی قوربانییەکی جەنگ لە نەتەوەی بندەست دەبێ. لە فیلمەکەدا وا نیشان دەدرێ هەموویان فارسی دەزانن، ئاخر کۆلۆنیالیزمی وەخۆگری ئێرانی، زمانی فارسی بە زمانی هەموو کوردان دەزانێ، هەرچەند لە پارچەکانی دیکەش بن. ژنی کورد لێرەدا ژنێکی بێ دەسەڵاتە کە هەرچەند کیمیایی بووە و بنەماڵەکەی لە دۆخێکی باشدا نین، بەڵام بەئاسانی پشت لە عەشقی یەکەمی خۆی دەکا و هیچ هەوڵێک بۆ پەیداکردنی خۆشەویستەکەی نادا و چاوەڕوانی نابێ. دواتریش بێ هیچ لۆژیکێک وەک کەسێکی هەوەسباز لە عەشقی دووەمی خۆی روو وەردەگێڕێ. بەڵام ئەمە کۆتاییی چیرۆکەکە نییە. پێویستە کلێشەی چەقبەستووی پیاوی ناشارستانی و بێ نەزاکەتی کورد کە هیچ لە عەشق و عاشقی نازانێ و هەمیشە بە شوێن شەڕەوەیە دووپات بکرێتەوە. کوڕە فارسەکە بە سەر کوڕە کوردەکەدا (پیاوێکی گرژ و مۆن بە جلوبەرگێکی ڕەسمی بەڵام هەرزانبایی و بێ هارمونییەکی جوانیناسانە) دەقیژێنێ چۆن ئەو کچەت نەخواستەوە و ئەمە کەی ڕسمی عاشقییە؟! کۆتاییی چیرۆک فیشەکی کۆتاییی کۆلۆنیالیزمە. کچی کورد لەسەر قەرەوێڵە ڕاکشاوە (خوازەیەکە بۆ نزیکایەتی لەگەڵ پیاوی فارس) و چاوەڕوانە جەستەی داگیر بکا. پیاوی فارسی جوانچاکی ژیری خاوەن کولتووری مرۆڤدۆست، سەرکەوتووی بێ ئەملاوئەولای حەکایەتی عاشقییە.

ئەم دوو نموونەیە لە پیشاندانی پیاوی کورد، لە سەدان و بگرە هەزاران گرتەی فیلم، میدیا، کتێب و ڕۆژنامەی ئێرانیدا پیشان دراونەتەوە. مەبەستی کۆلۆنیالیزم دیار و بەڕوونی لە ڕێگەی پیشاندانەوەی بەردەوامی دواکەوتوویی کورد لە بەرانبەر فارس، وێنایەکی ناواقعی لە مرۆڤی کورد (زیاتر ئامانج پیاوی کوردە) ساز دەکرێ. من لە ئەزموونی خۆم لە زانکۆ زۆر جار بینیومە کە چۆن لە لای بەشێک لە خوێندکارە کچە کوردەکان، کوڕی فارس خاوەنی کلاسێکی بەرزتر، بە فەرهەنگتر و جوانتر لە کوڕێکی کوردە. واتە شێوازی پیشاندانی پیاوی کورد وەک کەسێکی گرژ و مۆن کە نازانێ لەگەڵ ژنان پەیوەندییەک لەسەر بنەمای خۆشەویستی ساز کا، بووەتە پێکهاتەیەکی نەگۆڕ کە لە لای مرۆڤی کورد بۆخۆشی دیسان بەرهەم دێتەوە. هەر چۆن لە نوکتەیەکی کوردیدا دەگێڕنەوە کە هایدە دەچێتە خەونی کاک ناسر ڕەزازی. کاک ناسر خەبەر و باسی ئەو دنیای لێ دەپرسێ. هایدە دەڵێ ئێمە حاڵمان زۆر باشە و بۆ دۆزەخ ڕەوانە کراوین، حەسەن زیرەکیشمان لەگەڵدایە. هەتا بەیانی گۆرانی دەڵێین و بەزم و سەما و خۆشیمانە. بەڵام بۆنی گۆرەوییەکانی حەسەن زیرەک هەمووماني کاس کردووە! لێرەدا دەبینین کە چۆن کولتووری نەتەوەی سەردەست لە نێوان مرۆڤی بندەستدا (بێئەوەی هەستی پێ بکەن) بەرهەم دێتەوە؛ سەمبولی موسیقای کوردی دەکرێتە گاڵتەجار و وەک کەسێکی ناشارستانی کە بچووکترین بابەتی ئەدەب و نەزاکەت نازانێ نیشان دەدرێ. لەو لاشەوە، سەمبولی سروودی شۆڕشگێڕانەی کوردی، بێ هەڵوێست خەون بە گۆرانبێژێکی کوردی فارسیوێژەوە دەبینێ. گۆرانیبێژێک کە لە ڕووی جوانیناسیی کوردانەی سەدەی بیستەمدا ورووژێنەرە بەڵام تەواو لە دەستپێراگەیشتنی پیاوی کورد دوور کەوتووەتەوە و لەگەڵ فارسەکان حەشر و نەشری هەیە.

مرۆڤی کورد، بە پیاو و ژنەوە، لە مرۆڤی

نەتەوەی سەردەست جیاوازە. بە هیچ شێوەیەک نابێ پێشکەوتوو نیشان بدرێ و ئەگەر پێشکەوتنێکیشی هەیە، دەبێ لە پەیوەندی لەگەڵ مرۆڤی فارس بۆی ساز بوو بێ. مرۆڤی کورد سەرەرای ئەوەی دەخرێتە ئاستی مرۆڤێکی پێش‌مۆدێرنی ساویلکە کە لە ئەشکەوتدا دەژی، باشترە بە تەواوەتی لە مرۆڤبوون بسڕدرێتەوە و وەک ئاژەڵێکی درندە (پیاو) و ئاژەڵێکی دەستەمۆ(ژن) کە تەنیا بۆ منداڵ پێکەوەنان ساز بووە سەیر بکرێ. کۆلۆنیالیزمی ئێرانی کە لەم پرۆسەیەدا سەرکەوتن بە دەست دەهێنێ، چی بۆ مرۆڤی کورد هێشتووەتەوە؟ جگە لە ژمارەیەک کە ڕێگای کوردایەتی دەگرنە بەر، یا وەک کۆڵبەر وێنا دەکرێن یا ئەوانیتر دەبێ لە ناوشیاری خۆیاندا و لە فانتێزییەکی سێکسیدا بە شوێن سەرکەوتندا بن. ڕەنگە زۆربەمان گوێمان لە چیرۆکی ئەو گەنجانە بێ کە باس لەوە دەکەن چۆن لە خانە سازمانییەکان (شوێنی نیشتەجێبوونی عەجەمەکان کە مەبەستی کارکردن لە دامودەزگا سەربازی و سیخورییەکانی ڕێژیمی ئێرانی هاتوونەتە کوردستان) لەگەڵ ژنێکی فارس/عەجەمدا خەوتوون یا باس لە دڵداریی خۆیان دەکەن کە چۆن ئەم ژنە عەجەمە بە پیاوەکەی خۆی ڕازی نییە و گیرۆدەی کوڕە کوردێک بووە. چیرۆکەکان لەو کاتانەدا ڕوو دەدەن کە هاوسەری ئەم ژنانە، بەتایبەت لە شەودا، لە ماڵەوە نین و بۆ ئەنجامی ئەرکی خۆیان وەک بەشێک لە سیستەمی کۆلۆنیالیزم لە دەرەوەی ماڵەوەن. سوژەی کورد دەبێتە قارەمانی چیرۆکێک کە بە شێوەی فانتزی جەستەی ژنی عەجەم لە بری خاکی بەکۆلۆنیکراو بەدەست دەهێنێت. وەک لاکان ئێژێ[٣٠] فانتێزی هەمیشە بەدیهاتن و دامرکاندنی ئارەزووی ناوشیارە. فانتێزی تەنیا سەرشێتییەکی شەخسی نییە بەڵکوو لە مەودای گشتیدا ڕوو دەدا. ژمارەیەکی سنووردار بابەت و گێرانەوەیە کە بەردەوام دووپات دەبنەوە. نەک هەر لە شارە کوردەکان، لە شارە عەجەمەکانیش خوێندکار، کرێکار و سەربازی کورد، ڕێک هەر ئەم فانتێزییە سێکسییە دووپات دەکەنەوە. فانتێزی یا واقعیەتی ئارەزووەکانی ناوشیار لە سەرەوەی ئەندێشەکان و دونیای شەخسیی ئێمەوەن، بەڵام بە هەمان ئەندازەی واقعیەتی ماددی واقعین. مرۆڤی کورد کە نیشتمانی بەکۆلۆنی کراوە، لە مێکانیزمێکی دەروونیدا ئۆبژەی مەیلی دەگوازێتەوە. چێژێک کە لە فانتێزی دەیبینین لەبەر ئەوە نییە کە ئۆبژەی ژنی فارس بە دەست دەهێنین، بەڵکوو ئەنجامی دەرکەوتنی مەیلە. فانتێزی کاتێک چێژبەخشە کە هەرگیز بەڕاست نەبێ، وەدی نەیەت و هەروەها ناشبێ لەگەڵ واقعیەت تێکەڵ بێ.

تیۆریی دژەکۆلۆنیالیستی هاوکات لەگەڵ شۆڕش بۆ دەرکردنی لایەن/ نەتەوەی کۆلۆنیالیستی فارس، تورک، عەرەب لە سەر خاکی کوردستانە، دەیەوێ کەرامەتی ئینسانی بۆ مرۆڤی کوردی بندەست بگەڕێنێتەوە.

سەرچاوەکان

1. Biko, Steve. I Write What I Like (Cambridge: ProQuest LLC, 2005) 92.

2. Marx, Karl. “Theses on Feuerbach,” In Karl Marx: Selected Writings. Edited by David McLellan (Oxford: Oxford University Press, 2000) 173.

3. Alatas, Syed Farid. «Academic Dependency and the Global Division of Labour in the Social Sciences. « CurrentSociology 51 (2003): 599-613.

۴. ئەردەلان، سارۆ. «کوردستان و مێتۆدی دژەکۆلۆنیالیستی: چۆن لە زانستی نەتەوەی سەردەست ڕزگارمان بێ؟» گۆڤاری تیشک ۵۴ (۲۰۲۲):

5. Dei, J. Sefa George. “Rethinking the Role of

Indigenous Knowledge in the Academy. ” International Journal ofInclusive Education 4 (2): 111-132.

6. Marx, Karl. “A Contribution to the Critique of Hegel’s Philosophy of Right: Introduction,” In Marx: Early Political Writings. Edited by Joseph J. O’Malley (Cambridge: Cambridge University Press, 1994) 64.

7. Vali, Abbas. “The Kurds and Their “Others”: Fragmented Identity and Fragmented Politics,” Comparative Studies of South Asia, Africa and the Middle East XVIII (2): 83-94.

8. Vali, Abbas. “Preface to the Turkish Edition,” In Essays on the Origins of Kurdish Nationalism (Istanbul: Avesta Publishers, 2005).

9. Vali, Abbas. “Introduction: Nationalism and the Question of Origins. ” In Essays on the Origins of Kurdish Nationalism (Costa Mesa, California: Mazda Publishers, Inc. , 2003)

١٠. ئەردەڵان، سارۆ. «کوردایەتی دژ بە کۆلۆنیالیزمی نێوخۆییە. » گۆڤاری تیشک ٥١ (٢٠١٩).

11. https://www. youtube. com/watch? v=vwg HMMz M0SE

١٢. بە هۆی ئەوەی لێرەدا مەبەستم نییە توێژینەوەیەکی سکولاستیک بە دەستەوە بدەم و دەیان توێژینەوە وەک سەرچاوە ئاماژە پێ بدەم، تەنیا ئاماژە بە گرنگترینیان دەکەم کە بە وردی لایەنی ناسیۆنالیستیی هەر دوو شۆرشی شێخ عەبیدوڵڵا نەهری و سمکۆ دەستنیشان دەکەن:

Soleimani, Kamal. Islam and Competing Nationalisms in the Middle East, 1876-1926 (New York: Palgrave Macmillan, 2016).

Soleimani, Kamal. “The Kurdish image in statist historiography: the case of Simko. ” Middle Eastern Studies 53 (2017): 949-965.

13. Spivak, Gayatri. “Can the Subaltern Speak?” In Marxism and the interoperation of culture. Edited by Cary Nelson and Lawrence Grossberg (Urbana: University of Illinois Press, 1998)

14. Vali. Abbas. Kurds and the State in Iran: The making of Kurdish Identity (New York: I. B. Tauris & Co Ltd, 2011), 13-14.

15. Vali. Abbas. Kurds and the State in Iran, xiii, 6, 11, 21, 47 and passim.

١٦. آبراهمیان، یرواند. ایران بین دو انقلاب. ترجمەی احمد گل‌محمدی و محمدابراهیم فتاحی (تهران: نشر نی، ١٣٨٩) ١٤-٢٠.

١٧. آبراهمیان، یرواند. ایران بین دو انقلاب، ٤٨٤.

١٨. جێی ئاماژەیە بە شێوازێکی سەرنجراکێش وەرگێڕی بەشی یەکەم لە کتێبی کوردەکان و دەوڵەت لە ئێران: سازکردنی ناسنامەی کوردی، چەمکی جڤاتی بە هەڵە بە کۆمەڵگا تەرجەمە کردووەتەوە. لە فارسیدا بۆ جیاوازیدانان لە نێوان Society/Community کەڵک لە جامعه/اجتماع وەردەگرن. وەرگێڕ بۆ نموونە لە جیاتی ئەوەی بنووسێ «اجتماع و مرزهای آن» نووسیویەتی «جامعه و مرزهای آن». بڕوانە:

ولی، عباس. «شکل‌گیری هویت ملی کوردی در ایران». ترجمەی سحر باقری و جمیل رحمانی. پروبلماتیکا (١٣٩٩) دسترسی از طریق: http://problematicaa. com/kurdish-identity/

19. Vali. Abbas. Kurds and the State in Iran, 6.

20. Fanon, Frantz. The Wretched of the Earth. Translated by Constance Farrington (New York: Grove Press, 1963), 46-7.

٢١. قاسملوو، عەبدولڕەحمان. کورتەباسێک لەسەر سوسیالیزم و لەگەڵ شیکردنەوەی کورتەباس (ستۆکهۆڵم: کتێبی ئەرزان، ٢٠٠٣).

22. Fanon, Frantz. The Wretched of the Earth,36.

23. Fanon, Frantz. The Wretched of the Earth, 207-8.

24. Soleimani, Kamal and Ahmad Mohammadpour. “Can non-Persian speak? The sovereign’s narration of “Iranian identity”” Ethnicities 19 (2019): 925-47.

25. Soleimani, Kamal and Ahmad Mohammadpour. “Life and labor on the internal colonial edge: Political economy of kolberi in Rojhelat. ”British Journal of Sociology (2020) https://doi. org/10. 1111/1468-4446. 12745

26. Kempf, Arlo. “Contemporary Anticolonialism: A Transhistorical Perspective. ” In Breaching the Colonial Contract: Anti-Colonialism in the US and Canada. Edited by Arlo Kempf (New York: Springer, 2009) 16.

27. See the Festival reports on Iran International TV by this link directly: https://cutt. ly/AfTuVXQ

28. Memmi, Albert. The Colonizer and the Colonized. Translated by Howard Greenfeld (London: Earthcan Publication, 2003)130-5.

29. https://www.youtube.com/watch?v=LtlK3Tolbqw

30. Homer, Sean. Jacques Lacan (New York: Routledge, 2005) 85-7.

فەرهەنگی سیاسی لە ئەندێشەی قاسملوودا

کاروان موکریانی

د. قاسملوو، وەک بژاردەیەکی زۆر کاریگەر و بەرچاو لە نێو نەتەوەی کورددا، چ بە هۆی بیر و هزری پێشکەوتنخوازانە و چ بە هۆی پێگەی بەهێزی سیاسی و کۆمەڵایەتی خۆی و حیزبەکەی، سەرنجراکێشە و لێکۆڵینەوە لەسەر ئەو فەرهەنگە سیاسییەی کە هێناویەتە نێو کورد، گەلێک پێویستە. هەر بۆیە ئەم توێژینەوەیە بە دەرک کردنی ئەم پێویستییە، بە دوای وەڵام دانەوە بەم پرسیارەدا دەگەڕێ کە: دوکتور قاسملووهەڵگری چ جۆر فەرهەنگی سیاسییەک بوو و ئەم فەرهەنگە سیاسییە چ کاریگەرییەکی لەسەر فەرهەنگی سیاسیی کۆمەڵگەی کوردستان بە گشتی و بزووتنەوەی سیاسیی کورد بە تایبەتی داناوە؟

پوختەی بابەت

گرینگیی پرسی فەرهەنگی سیاسیی بژاردەکان لە کۆمەڵگا، بە هۆی ئەو کاریگەرییانەی لە سەر ڕەوتی دیموکراسی و گەشەی سیاسی هەیانە، زۆر پڕ بایەخ دێتە بەر چاو. هەر بەم مەبەستە، لێکۆڵینەوەی بەردەست دەپەرژێتە سەر شیکردنەوەی فەرهەنگی سیاسی لە ئەندیشەی یەکێک لە بژاردە بەرچاوەکانی گەلی کورد کە ئەویش د. قاسملوویە. بۆ ئەم کارەش، بە کەڵک وەرگرتن لە تیۆرییە باوەکانی فەرهەنگی سیاسی و مێتۆدی گراندد تیۆری هەوڵی داوە کۆی وتار، نووسراوە و لێدوانەکانی د. قاسملوو کە لە دوو بەرگی تاقگەی هەقیقەتدا چاپ کراون، شی بکاتەوە. ئەنجامی لێکۆڵینەوە دەریدەخا کە د. قاسملوو خاوەنی فەرهەنگێکی سیاسیی تایبەت بە خۆیەتی کە دەکرێ ناوی بنێین: «فەرهەنگی سیاسیی ڕادیکاڵ دیموکراتیک».

کلیل وشەکان

فەرهەنگی سیاسی، دیموکراسی، ڕوانگە بۆ تاک، ڕوانگە بۆ ڕەگەزێتی، دادپەروەریی کۆمەڵایەتی، بەشداریی سیاسی، گۆڕانکاریی کۆمەڵایەتی ـ سیاسی، حدکا

پێشەکی و گرینگیی بابەت

مێژووی مرۆڤایەتی دەریدەخا کە بەشێکی گرینگ لە گۆڕانکارییە سیاسی و کۆمەڵایەتییەکان، پەیوەندییان بە بیروڕا و کرداری سیاسیی خەڵکەوە هەیە و چارەنووسی سیاسیی کۆمەڵگاکان، تا ڕادەیەکی یەکجار زۆر لە ژێر کاریگەریی ئەم بیر و باوەڕە دایە کە پێی دەوترێ «فەرهەنگی سیاسی» . فەرهەنگی سیاسی واتا: کۆمەڵێک بیروڕا، بۆچوون و هەست کە ڕەوتێکی سیاسی واتادار و ڕێکوپێک دەکا و گریمانەگەلی بنەڕەتی و یاساگەلی زاڵ بەسەر ڕەفتاری سیستەمی سیاسیدا، دیاری دەکا (لوسین پای، ١٩٦٨:٢١٨). فەرهەنگی سیاسی، جۆری ڕوانینی خەڵک بۆ سیاسەت، پێکهاتەی سیاسی و چۆنیەتیی بەشداریکردن لە سیاسەتدا دیاری دەکا. کەوایە بۆ تێگەیشتن لە بیروڕا و هەڵسوکەوتی سیاسیی هەر کۆمەڵگایەک، پێویستە بیروباوەڕ، بەها و نۆرم، ڕەفتار و زانیاریی سیاسیی ئەو کۆمەڵگایە شەنوکەو بکرێ هەتا جۆری فەرهەنگی سیاسیی ئەوان بناسرێ.

لە ڕوانگەی بژاردەگەرایانەوە[١] فەرهەنگی سیاسیی هەر کۆمەڵگایەک لە دوو بەش پێک دێ: فەرهەنگی سیاسیی گرووپی «بژاردە» و فەرهەنگی سیاسیی «خەڵکی ئاسایی». لووسین پای[٢]، پێی وایە هەر چەند بژاردەکان ژمارەیان لە خەڵکی ئاسایی کەمترە بەڵام، بە هۆی دەست ڕاگەیشتنیان بە سەرچاوەکانی دەسەڵات و هێزی ڕێکخستن، بەهێزترن و کاریگەریی زیاتر لەسەر فەرهەنگی سیاسیی خەڵک دادەنێن.

لە کۆمەڵگای کوردەواریشدا، فەرهەنگی سیاسیی ئەم دوو تاقمە بەدی دەکرێ و لە گەڵ یەک لە پەیوەندیدان. ئەم پەیوەندییە گەڵێک جار لەگەڵ یەک سازگار بووە و تەواوکەری یەک بوون؛ جار و باریش ناتەبا و ناسازگاربوون. ئەوەش کاتێک بووە کە فەرهەنگی سیاسیی توێژی «بژاردە» پێشکەوتوو و فەرهەنگی سیاسیی» خەڵکی ئاسایی» نەریتی و کۆن بووە. لە هەر دوو حاڵەتدا چ فەرهەنگی سیاسیی ئەم دوو توێژە لەگەڵ یەک سازگار بووبێ، چ ناتەبا، دەرکەوتەی هەبووە. لەحاڵەتی سازگاریدا فەرهەنگی سیاسیی کۆن و خێڵەکی دووبارە بەرهەم هێنراوەتەوە و لە حاڵەتی ناتەباییدا گۆڕانکاری بەسەر فەرهەنگی سیاسیی کۆن و نەریتیدا هاتووە.

بەشێک لەو بژاردانە کە لە نێو کورددا، کاریگەریی زۆریان لە سەر فەرهەنگی سیاسی داناوە و بوونەتە هۆکاری دووبارە بەرهەم هێنانەوە یان گۆڕانی فەرهەنگی سیاسی، «بژاردەگەلی سیاسی»ن. یەکێک لەم بژاردە کاریگەرانە کە لەگەڵ فەرهەنگی سیاسیی زاڵ بەسەر کۆمەڵگاکەیدا زۆر ناتەبا بوو و بیر و

ئەندیشــە و کرداری، فەرهەنگی سیاسیی زاڵ بە ســەر کۆمەڵگادای، تووشی شڵەژان کرد، د. قاســملوویە. د. قاسملوو، وەک بژاردەیەکی زۆر کاریگەر و بەرچاو لە نێــو نەتەوەی کورددا، چ بە هۆی بیر و هزری پێشــکەوتنخوازانە و چ بە هۆی پێگەی بەهێزی سیاســی و کۆمەڵایەتی خۆی و حیزبەکەی، سەرنجڕاکێشە و لێکۆڵینەوە لەسەر ئەو فەرهەنگە سیاسییەی کە هێناویەتە نێــو کورد، گەلێک پێویســتە. هــەر بۆیە ئەم توێژینەوەیە بە دەرک کردنی ئەم پێویســتییە، بە دوای وەڵام دانەوە بەم پرســیارەدا دەگەڕێ کە: دوکتور قاسملووهەڵگری چ جۆر فەرهەنگی سیاســییەک بوو و ئەم فەرهەنگە سیاسییە چ کاریگەرییەکی لەســەر فەرهەنگی سیاســیی کۆمەڵگەی کوردستان بە گشتی و بزووتنەوەی سیاسیی کورد بە تایبەتی داناوە؟

فەرهەنگی سیاسی چییە؟

دەســتەواژەی «فەرهەنگی سیاســی» بارتەقای «Political culture»لە زمانــی ئینگلیزیدایە و پاش شــەڕی دووهەمی جیهانــی بو یەکەمین جار گابرییل ئاڵمۆند[۳] لە زانســتی سیاســەتدا باســی لێ کردووە. باســی فەرهەنگی سیاسی لە ســەدەی بیســتەمدا، لە پەیوەندی لەگەڵ سەرهەڵدانی دیموکراسی یان دیکتاتۆری هاتە بەرباس و پرسیارە سەرەکییەکەی ئەوە بوو کە چ جۆر فەرهەنگێک، ڕێخۆشکەری دێموکراسی یــان دیکتاتۆرییە؟(بشــیریە، ۱۳۸۸:۱۵۹). بــە گشتی دەسپێکی لێکۆڵینەوە لەسەر فەرهەنگی سیاســی دەگەڕێتەوە بۆ دەیەی سیی زایینی. پاشــان بۆ ماوەیەک لەگۆڕەپانی لێکۆڵینەوەی زانســتی سیاســی ون بوو، بەڵام لــە دەیەی هەشتای زایینیدا، کۆمەڵێک گۆڕانکاری ڕێگایان خــۆش کرد بۆ دووبارە ژیانــەوەی کۆڵینەوە لە فەرهەنگی سیاسی(بشیریە، ۱۳۸۸: ۱۵۳-۱۳۱).

گابرییــل ئالمۆند و ســیدنی ویربا[۴]، پاش شــەڕی دووهەمی جیهانی بە وردی فەرهەنگی سیاســیی وڵاتانی ئورووپاییــان موتاڵاکرد. بە ڕای ئــەوان، فەرهەنگــی سیاســی، کۆمەڵێک بیروباوەڕی سیاســی، بەهای سیاسی، هەستی سیاســی و زانیاریی سیاسییە سەبارەت بەژیانی سیاســی(ئالمۆند و وربا، ۱۹۶۳). ئــەوان بە پێی جــۆری بۆچــوون و لایەنگری لە سیاســەت و بەشداریی شارۆمەندان لە سیستەمی سیاسیدا، فەرهەنگی سیاســییان بەســەر ســێ جۆری فەرهەنگی سیاســیی ســنووردار[۵]؛ فەرهەنگی سیاســیی پەیــڕەو[۶] و فەرهەنگی سیاســیی بەشداریکەرانە[۷] دابەش کرد.

بــە ڕای ئیــلازار[۸]، فەرهەنگی سیاســی بیچمێکــی تایبەتــە لــە لایەنگریی سیاســی بە ئاراســتەی کردەی سیاســی، کــە لە هەر سیســتەمێکی سیاســیدا جێگیــر بووە(ئیلازار، ۱۹۶۶:۷۸). ئیلازار پێی وایە فەرهەنگی سیاسی، کۆمەڵێک تایبەتمەندیی هەیە کە ڕوونکەرەوەی چۆنیەتیــی کــردەی دەوڵــەت و بەرپرســانی ناوچەیی وڵاتە. بــەڕای ئیلازار، ڕوانگەی تاک بۆ سیســتەمی سیاســی، چۆنیەتیــی کردەی دەوڵەت و بەرپرســانی حکوومــی و بەهاگەلی ئایینی ونەتەوەیی، گشتیان ڕۆڵیان لە سازدانی فەرهەنگی سیاســیدا هەیە. ئیلازار، فەرهەنگی سیاسی بەســەر ســێ جۆردا دابەش دەکا کە بریتین لــە: ئەخلاق خواز[۹]، تــاک خواز[۱۰] و نەریت خواز[۱۱] (زوئیلک، ۲۰۰۰).

بــەڕای تیســلێر[۱۲]، فەرهەنگی سیاســی بریتییە لــە :لایەنەکانی ناســیاری و ڕەفتاریی خەڵکی ئاســایی. لایەنی ناســیاریی فەرهەنگی سیاســی دوو بگۆڕی «باوەڕمەندی بە بەرابەریی ڕەگەزی»[۱۳] و «پێکەوە هەڵکردنی سیاسی»[۱۴] لە خــۆ دەگــرێ. هەروەها لایەنــی ڕەفتاریی فەرهەنگی سیاســی، چوار بگــۆڕی «متمانەی سیاسی»[۱۵]، بەشــداریی مەدەنی»[۱۶]، هۆگریی سیاســی»[۱۷] و «زانیاریــی سیاســی»[۱۸] لەخۆ دەگــرێ. تیســلێر، بگــۆڕە ناســیارییەکان بە «پلۆرالیزمی سیاسی»[۱۹] و بگۆڕە ڕەفتارییەکان بە «دەرگیریی عەمەلی لە سیاســەت»[۲۰] ناوزەد دەکا(تسلر، ۲۰۱۱:۲۷۰).

به گشتی بۆ پێناسەکردنی «فەرهەنگی سیاسی» پێویستە دوو توخمی سەرەکیی پێکهێنەری ئەم چەمکە واتا «فەرهەنگ» و «سیاسەت» لێک جیاکەینەوە. تایلر[۲۱]، فەرهەنگ بە کۆمەڵێک زانیاری، بیرو باوەڕ، عادەت، ئاکار، یاسا وداب و نەریت پێناسەدەکا (Encyclopedia of the Social Science,1986, 527). دەیڤیدستۆن[۲۲]، سیاسەت بە واتای دابەشکردنی دەسەڵاتدارانە و زۆرەملیانەی بەهاکان بەسەر کۆمەڵگادا پێناسە دەکا. فەرهەنگی سیاسی، ئەگەرچی لەهەر دوو توخمی فەرهەنگ و سیاسەت، پێک دێ بەڵام لە هەردووکیان جیاوازە؛ فەرهەنگی سیاسی لەم ڕوویەوە لە فەرهەنگ بە گشتی جیادەبێتەوە کە پتر پێداگری لەسەر هەست، بیروباوەڕ، زانیاری و ڕەفتارگەلێک دەکا کە خەڵک لە هەمبەر دەسەڵات و دەوڵەت هەیانە؛ لەم ڕوویەشەوە لە سیاسەت جیادەبێتەوە کە ناپەرژێتە سەر دابەشکردنی دەسەڵاتدارانەی بەهاکان؛ بەڵکوو بەستێنی زەینی و کردەیی بۆ ڕوانگە و ڕەفتاری تاکەکان سەبارەت بە دابەشکردنی دەسەڵاتدرانەی بەهاکان پێک دێنێ و ڕوانگە و بیروباوەڕی هاوبەش لە ژیانی سیاسیی وڵات یان کۆمەڵگایەک دیاری دەکا. بەم چەشنە فەرهەنگی سیاسی، خاڵی وێککەوتن و پێک گەیشتنی فەرهەنگ و سیاسەتە و لە نێوانیاندا پەیوەندی ساز دەکا. کەوایە دەکرێ بێژین فەرهەنگی سیاسی بریتییە لە کۆمەڵێک زانیاری، بیروباوەڕ، بەها، نۆرم، داب و نەریتی شارۆمەندان کە هەڵوێستی ئەوان لە هەمبەر دابەشکردنی دەسەڵاتدارانەی بەهاکان پیشان دەدا. بەگشتی، بە کەڵک وەرگرتن لە پێناسەگەلی جۆراوجۆر، دەتوانین بەم چەشنەی خوارەوە فەرهەنگی سیاسی پێناسە بکەین:

«فەرهەنگی سیاسی بریتییە لە کۆمەڵێک زانیاری، بیروباوەڕ، بەها، نۆرم ورەفتاری سیاسیی شارۆمەندان کە لە بەستێنی مێژوو و ژیانی ئەواندا شکڵ دەگرێ و کار و کردەوەی سیاسیی ئەوان لە هەمبەر دەسەڵات و ڕووداوە سیاسییەکان ئاراستەدار دەکا».

چوارچێوەی تیئۆریک

هەرچەند لە مێتۆدی کەیفیدا، وەکوو مێتۆدی پۆزیتیڤیستی، چوارچێوەی تیئۆریک بۆ لێکۆڵینەوە لەبەر چاو ناگیرێ بەڵام، ئەم مێتۆدە بێبەری لە چەمک و تیۆری نییە و لێکۆڵەر بەمێشکی خاڵی ناچێتە نێو گۆڕەپانی لێکۆڵینەوە؛ بەڵکوو ئەدەبیاتی توێژینەوە، ڕێنوێنیی دەکا بچێتە نێو کاری لێکۆڵینەوە. هەر بۆیە لێکۆڵینەوەی بەردەست، تیۆری و تیپۆلۆژییەکانی ئاڵمۆند و ویربا، ئیلازار و مارک تیسلێر وەکوو بنەمای لێکۆڵینەوە هەڵدەبژێری و بە تێکەڵ کردنی ئەوان، چوارچێوەیەکی تێکەڵاو بۆ بەرەوپێشچوونی لێکۆڵینەوە دەستنیشان دەکا و هەوڵ دەدا بە پێی نیشاندەرەکانی ئەوان، ڕوانگەی د. قاسملوو بۆ فەرهەنگی سیاسی پیشان بدا و دەریخا کە بیروبۆچوون، ئاکار ورەفتاری سیاسیی دوکتور قاسملوو، دەکەوێتە خانەی چ جۆر فەرهەنگی سیاسییەک؟

مێتۆدی توێژینەوە

ئەم توێژینەوەیە، لە مێتۆدی گراندد تیۆری[۲۳] کەڵک وەردەگرێ. ئامانجی مێتۆدی گراندد تیۆری، دەربازبوون لە گێرانەوە و پێناسەکردن و هەوڵدان بۆدۆزینەوە و سازکردنی یەک تیۆری(کرسول:۸۵، ۱۳۹۶). لەم توێژینەوەیەشدا بە کۆکردنەوەی دەیتاکان لە ڕێگای شێوازی کتێبخانەییەوە و شیکاریی کۆی نووسراوە و تارەکانی د. قاسملوو کە لە توێی دوو بەرگی تاقگەی هەقیقەتدا کۆ کراونەتەوە، هەوڵ دەدرێ جۆری فەرهەنگی سیاسی لە هزر و ئەندێشەی دوکتور قاسملوودا بناسرێ و بخرێتە ڕوو.

پێکهاتەی سەرەکیی شیکاریی دەیتاکان لە گراندد تیۆریدا، لەسەر بنەمای سێ جۆر کۆددانان[۲۴] دامەزراوە: **۱** کۆددانانی کراوە[۲۵] **۲** کۆددانانی تەوەری[۲۶] **۳** کۆددانانی هەڵبژێری[۲۷].

له قۆناغی کۆددانانی کراوەدا، چەمک، واتا، مەبەست و کاتاگۆرییەکان دەستنیشان دەکرێن و خسڵەت و تایبەتمەندییە سەرەکییەکان دەدۆزرێنەوە. لە قۆناغی دووهەمدا واتا کۆددانانی تەوەری، کاتاگۆرییەوکان بە پێی تایبەتمەندییەکانیان پێکەوە دەبەسترێنەوە و لە قۆناغی سێهەمیشدا واتا کۆددانانی هەڵبژێری، کاتاگۆرییەکان دەپاڵێورێن وبە ڕێکخستنیان تیۆرییەک ساز دەکرێ.

به هۆی ئەوەی لە توێژینەوەی کەیفیدا گرینگ جێ باوەڕییە[۲۸] نەک بەردەوامی[۲۹]، لێرەدا، گرینگی بە جێ باوەڕی دراوە، واتا دڵنیا بوون لەوەی ئەو بابەتەی توێژەر لێی دەکۆڵێتەوە، بە دروستی شی کراوەتەوە. لەم توێژنەوەیەدا هەوڵ دراوە لە ڕێگای تەکنیکی چەندڕەهەندی کردنەوە[۳۰]، متمانەکردن بە دۆزراوەکان پەتوتر بکرێ و ئاکامی لێکۆڵینەوە، ببێتە جێی باوەڕی توێژەر و خوێنەر. تەکنیکی چەندڕەهەندی کردن واتا کەڵک وەرگرتن لە کۆمەڵێک مێتۆد، تیۆری، ڕوانگە، توێژەر و سەرچاوەی زانیاریی جۆراوجۆر(محمدپور، ۶۹:۱۳۸۹). بۆئەوەی توێژەر، دڵنیابێ بابەتی بەردەست خۆیەتی کە لێی دەکۆڵێتەوە، ڕوانگەی چەند ڕەهەندیی هەڵبژاردووە و هەوڵی داوە کە لە تیۆریگەلی جۆراوجۆر و سەرچاوەگەلی جێبڕوا کەڵک وەرگری. هەروەها، توێژەر بۆ بەهێز کردنی جێ باوەڕی، بەردەوام بە ڕوانگە و دۆزراوەکانی خۆیدا چۆتەوە و هەوڵی داوە متمانە بە ڕەوتی لێکۆڵینەوە و دۆزراوەکانی بەرز کاتەوە.

ڕەوتی چەمکسازی

۱-کۆددانانی کراوە:

پێویستە بڵێین، چوونکە یەکەی لێکۆڵینەوە لێرەدا، «ڕستە»یە. واتا ئەو ڕستانەیە کە خاوەنی چەمک و واتای فەرهەنگی سیاسین، سەرەتا لە قۆناغی یەکەمدا، کۆی وتار و بابەتەکان لە بەرگی یەک و دووی تاقگەی هەقیقەتدا خوێندرانەوە و ئەم ڕستانەی کە واتای فەرهەنگی سیاسییان هەبوو، جیا کراونەوە. لەم قۆناغەدا بە هەستیارییەکی تەواو، واتا و مەبەستی ڕستەکان دۆزرانەتەوە و دواتر بە بەراوردکردنیان لەگەڵ یەکتر لە سەر بنەمای ویکچوون و جیاوازی، پۆلێن کراون و هەر بەوپێیەش نێویکیان بۆ دیاری کراوە. وردە وردە پاش لەپەنایەکدانانیان لابردنی هێندێکیان، دەستەکان لە ۸ ئاقاردا پۆلێن کران. لە ئاکامدا ۲۶۰ چەمک دۆزرانەوە کە هەڵگری واتای فەرهەنگی سیاسی بوون، هەروەها ۶۷ وردە دەستە و ۳۱ دەستەی سەرەکی وەدەست هاتن کە کورتەی ئەم کارە لە دوو خشتەی ژمارە (۱) و (۲)دا هاتووە.

خشتەی ژمارە (۱): ژمارەی چەمکەکان، دەستە ورد و سەرەکییەکان لە هەشت ئاقاردا

	ئاقار	ژمارەی چەمکەکان	ژمارەی وردە دەستەکان	ژمارەی دەستە سەرەکییەکان
1	ڕوانگە بۆ جۆری سیستەمی سیاسی	46	12	5
2	ڕیز گرتن لە بیروڕای جیاواز	36	10	4
3	ڕوانگە بۆ تاک	40	8	4
4	چالاکیی سیاسی	38	8	4
5	ڕوانگە بۆ جنسییەت	20	7	3
6	گۆڕانکاریی سیاسی و کۆمەڵایەتی	31	9	4
7	ڕوانگە بۆ دادپەروەری	27	6	4
8	زانیاریی سیاسی	22	7	3
	کۆ	260	67	31

خشتەی ژمارە (٢): دەستە سەرەکییەکانی وەدەست هاتوو لە ئەندێشەی د. قاسملوودا

ئاقار	وردە دەستەکان	دەستە سەرەکییەکان
ڕوانگە بۆ جۆری سیستەمی سیاسی	١-ئابووریی دەوڵەتی ٢-هەڵبژاردنی ئازاد ٣-فرە حیزبی ٤-سێکۆلاریسم ٥- دەسەڵاتداریی دەستەجەمعی	دێموکراسیی کۆمەڵایەتی
ڕێز گرتن لە بیروڕای جیاواز	١-تۆلێرانسی ئایینی، سیاسی و نەژادی ٢-ئازادیی چاپەمەنی ٣-ڕێزدانان بۆ دژبەران ٤-بڕوا بە ئاشتی و دیالۆگ	تۆلێرانسی کۆمەڵایەتی - سیاسی
ڕوانگە بۆ تاک	١- ئازادیی ڕادەربڕین ٢- ڕێز دانان بۆ هەڵبژاردنی جۆری ژیان ٣- ڕێزگرتن لە سەربەخۆیی تاک ٤-پێداگری لە سەر داهێنەر بوون	ئازادیی تاکەکەسی
چالاکیی سیاسی	١-خەباتی چەکداری، سیاسی و کۆمەلایەتی ٢-پێشێل نەکردنی مافی مرۆڤ ٣-باوەڕ بە کاری ڕێکخراوەیی ٤-چالاکیی تەبلیغی	چالاکیی شۆڕشگێرانە و مرۆڤ تەوەرانە
ڕوانگە بۆ جنسییەت	١-لایەنگری لە بەشداریی ژنان لە کۆمەڵگا و سیاسەتدا ٢- دانانی مافی جیابوونەوە (تەڵاق) بۆ ژنان ٣- دژایەتی لەگەڵ حیجابی زۆرەملێ	بەرابەریی ژن و پیاو
گۆڕانکاریی سیاسی و کۆمەڵایەتی	١- لایەنگری لە گۆڕینی پێهکاتەی کۆمەڵگا ٢- کردەی پێشکەوتنخوازانە ٣-هەوڵ دان بۆ ڕووخاندنی سیستەمی سیاسیی زاڵ ٤- دژایەتی لەگەڵ داب و نەریتی کۆن	گۆڕانکاریی بنچینەیی
ڕوانگە بۆ دادپەروەری	١-دژایەتی لەگەڵ هەر چەشنە چەوسانەوەیەک ٢-لایەنگری لە بەرابەریی چینایەتی ٣-دانانی کار وەک پێوەری ئیمتیاز ٤-لایەنگری لە کاری هەرەوەزی و بە کۆمەڵ	دادپەروەریی کۆمەڵایەتی
زانیاریی سیاسی	١-پێداگری لەسەر بردنەسەری زانیاریی سیاسیی تاکەکان ٢-گرینگیدان بە خوێندن و خوێندنەوە ٣-گرنگیدان بە زانکۆ و قوتابخانە	وشیاریی سیاسی

۲-کۆددانانی تەوەری:

ڕەوتی پێکەوە بەستنەوە و لێک گرێدانی دەستەکان بە وردە دەستەکان، پێی دەوترێ کۆددانانی تەوەری؛چونکە لە دەوروبەری یەک دەستە، کاری کۆددانان دەکرێ و دەستەکان لە ڕووی تایبەتمەندی و ڕەهەندەکانیانەوە پێکەوە دەلکێندرێن(استراوس و کوربین، ۱۴۵:۱۳۹۴). لەم قۆناغەدا هەوڵمان داوە، ئەم چەمک و دەستانەی لە قۆناغی یەکەمدا کاری کۆددانانیان بۆ کرابوو، دیسان بەکەڵک وەرگرتن لە مۆدێلی پارادایمی، سەر لە نوێ لە پەیوەندی لە تەک یەکا بخوێنینەوە و لەسەر بنەمای دوو ئەسڵی «پرسیار» و «بەراوردکردن»، دیسان دەستەبەندییان بکەینەوە. بەم چەشنە مۆدێلی پارادایمی وەدەست هات کەبەم شێوەیەی خوارەوەیە:

هەلومەرجی خولقێنەری دەستەی ناوەندی لە مۆدێلی پارادایمیدا:

لەم پەیوەندییەدا دەکرێ بڵێین بەهۆی ئەوەی کە د. قاسملوو خوێندنی باڵای هەبووە و لە زانکۆکانی ئورووپا دەرسی خوێندووە، بە تەواوی

مۆدێلی پارادایمیی فەرهەنگی سیاسیی د. قاسملوو

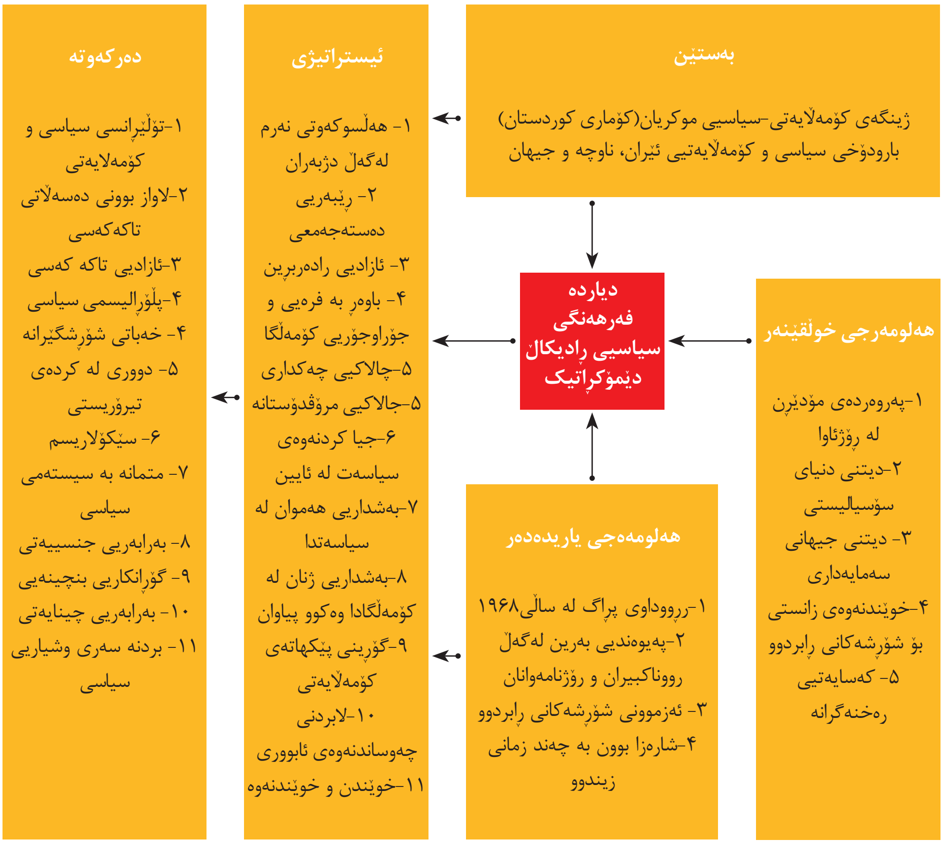

کەوتووەتە ژێر کاریگەریی « پەروەردەی مۆدێرن»؛ پەروەردەی مۆدێرنیش بە گشـتی باس و بابەتی پێشکەوتوو و دیموکراتیکی تێدایە و پشوودرێژی و تۆلێرانـس لە مرۆڤدا بەهێز دەکا. سیسـتەمی پـەروەردەی مۆدێـرن و پێشـکەوتوو، دەتوانێ ئاوەزمەندی و بەرەوپێشـچوون لە تاکدا بەهێزکا. لە ئاکامدا ئەم سیسـتەمە متمانە، یاسـامەندی، داهاتووبینی، چارەسـەریی ئاشـتییانە و هەستی کێبڕکێی سـالم لە تاکەکاندا دروست دەکا و بەم چەشـنە ڕێگا بۆ دەرکەوتنی فەرهەنگی سیاسیی دیموکراتیک خۆش دەکا(سریع القلم، ۸:۱۳۸۹). بەم شـێوەیە دەردەکەوێ کە یەکێک لە هۆکارەکانی هەبوونی فەرهەنگی سیاسـیی دێمۆکراتیک لە د. قاسملوودا، ئەم خوێندنە مۆدێرنە بوو کە ئاماژەمان پـێ کرد. جگە لەمە، ژیان و خوێندن لە وڵاتانی سۆسیالیسـتی وسـەرمایەداری، ئەو دەرەتانەی بۆ د. قاسـملوو خوڵقاند کە کـەم و کوڕییەکانی هەردووکیان ببینێ. لە کورتە باسدا دەڵێ: «ڕێگای چارەسەرکردنی کێشەی کۆمەڵایەتی بەشێوەیەکی بنەڕەتـی سۆسـیالیزمە»(تاقگەی هەقیقەت، بەرگی یەک: ۲۰). لە درێژەدا دەڵێ: بەڵام لە دێموکراسیی سیاسـیدا سـەرمایەداری باشـترە»(هەمان، ۳۷). بەم شـێوەیە، بە وردبوونـەوە و تێرامان لەم دوو سیسـتەمە، بە هۆی کەسایەتییەکی ڕەخنەگرانە کە بووی، لایەنـە ئەرێنییەکانی هەردووکیانی بۆ گرینگ دەبێ. هەروەها د. قاسـملوو بە ئاوڕدانەوە لە شۆڕشەکانی پێشووی گەلی کورد، تێگەیشتبوو کـە یەکێک لـە هۆکارەکانی شکسـت هێنانی ئەم شۆڕشـانە تاک پەرەسـتی و بەسـتراوەیی بە یەک کەسـەوە بووە، هەر بۆیـە هەوڵی دەدا ڕێبەریـی دەسـتەجەمعی و دێموکراتیـک لـە حیزبدا جێگیر بکا و کۆتایی بە سیسـتەمی تاکە ڕێبـەری و نادێموکراتیک بێنێ و دێموکراسـیی لە هەموو شـتێک پێ گرینگتر بـێ و بڕوای وا بێ کـە: «هەرگیز خەبات بۆ دێمۆکراسـی نابێ بچێتە ژێر سـێبەری خەبات بۆ مافی نەتەوایەتی یا خەباتـی چینایەتی»(هەمان، ۶۶). کۆی ئەوانە هەلومەرجێکـی وایان خوڵقاند کە د. قاسـملوو بەرەو فەرهەنگێکی سیاسـیی دێمۆکراتیک هان بدەن.

بەستێن

بەهۆی ئەوەی کە شوێنی ژیانی د. قاسملوو لە ناوچەی ورمێ و موکریان بووە و لەم شوێنەش دوو شۆڕشی سمکۆ و کۆماری کوردستان ڕوویان داوە، دەکرێ بڵێین ئەم ڕووداوانە کاریگەرییان هەبـووە لە سـەر هەڵوێسـتی ئـەو بەرانبەر بـە فەرهەنگی سیاسـی، بەتایبـەت کۆماری کوردستان کە کۆمەڵێک بەها و نۆرمی سیاسیی پێشـکەوتوو و دیموکراتیکی وەک سیستەمی کۆماری، ئازادیی بیـروڕا، مافی چارەنووس و... هێنایـە نێو کۆمەڵگای کـوردی، ئەمانە وێڕای ژیـان و خوێندن لـە ئورووپـا وەک مەکۆی بیروباوەڕی مۆدێرن و دێموکرات، کاریگەرییان لە سەر ڕەوتی «کۆمەڵگەوەرگریی سیاسی[۳۱]»ی د. قاسـملوو داناوە و هزر و ئەندێشەی ئەویان بەرەو دێموکراسی هان داوە.

دیاردە(جۆری فەرهەنگی سیاسی)

دیـاردەکان، ئیدەگەلی ناوەندی لە دەیتاکاندان کە لە شکڵی چەمکدا خۆیان دەنوێنن(اشتراوس و کوربین، ۱۳۹۴: ۱۲۳). بە خوێندنەوەی بەرهەم، وتار، لێدوان و نووسراوەکانی د. قاسملوو، بۆمان دەردەکەوێ کە فەرهەنگی سیاسیی د. قاسملوو بە تـەواوی لەگەڵ هیچ یەک لەو جۆرانەی کە پێشتر بیرمەندان بۆ فەرهەنگی سیاسی دایانناوە ناگونجـێ، بەڵکوو؛ لە ژێر کاریگەریی کۆمەڵێک هـۆکار، خاوەنی جۆرێکی تایبەتە لە فەرهەنگی سیاسی کە لە درێژەدا باسی دەکەین.

لە ئاقاری «جۆری سیسـتەمی سیاسی»دا، مارک تیسـلێر پێی وایە بەشـداریی مەدەنی، یەکێکە لـە پێوەرەکانی فەرهەنگی سیاسـیی دێموکراتیـک و بەشـداریی مەدەنـی، هێز و توانایی بۆ شارۆمەندانی دێموکراتیک بە دیاری دێنێ و ئاستی متمانە بۆ بەشداری لە سیاسەتدا دەباتە سەرێ(تیسلێر و ئیلارنۆ، ۲۰۰۹: ۲۰۷-۱۹۷).

لەم پەیوەندییەدا د. قاسملوو لە کورتە باسدا بە ڕوونی ئاماژە بە ڕوانگەی خۆی بۆ ئەم پرسە دەکا و پێی وایە دەبێ دەسەڵاتدار لە لایەن خەڵکەوە هەڵبژێردرێ و خەڵک بۆخۆیان بەسەر خۆیاندا حکوومەت بکەن. تەنانەت سۆسیالیزمیش وەک ئامانجی دواڕۆژ هەر دەبێ بەم جۆرە دابمەزرێ و دەڵێ: «ئێمە دەبێ سۆسیالیزمێک دابمەزرێنین کە دیموکراتیک بێ. ئەوە هەم بەمانای کەڵک وەرگرتن لە دەسکەوتەکانی ئابووری و کۆمەڵایەتییە و هەم بەمانای کەڵک ورگرتن لە ئازادیی فەردی و سیاسی و بەشداری کردنی ڕاستەوخۆی کۆمەڵانی خەڵک لە هەڵسووڕاندنی کاروباری وڵاتدایە»(تاقگەی حەقیقەت:بەرگی ۱:۴۳-۴۴). هەر لەو پەیوەندییەدا باوەڕی بە سیکۆلاریزمە و پێی وایە:»دەبێ ئایین لە سیاسەت جیا بکرێتەوە و حدکا بە گشتی بە حیزبێکی لاییک دەناسێنێ. لە وتوویژ لەگەڵ ڕۆژنامەی ئێگێن لە ساڵی ۱۹۸۷دا دەڵێ: « بە گشتی [حدکا] حیزبێکی لاییکە و لە ڕێبەرایەتییەکەیدا ئەفرادی مەزهەبی و مارکسیست هەن»(تاقگەی حەقیقەت بەرگی ۲:۱۱۰). بەم چەشنە د. قاسملوو بە تەواوی لایەنگری لە سیستەمێکی دیموکراتیک دەکا و دیموکراسی بە چاکترین سیستەم بۆبەڕێبەردنی وڵات دەزانێ.

ئاقاری ڕێزگرتن لە بیرورای جیاواز: یەکێک لە پێوەرە سەرەکییەکانی فەرهەنگی سیاسیی دیموکراتیک، نەرم و نیانی، پشوودرێژی و پێکەوەحاوانەوەیە. بوونی ئەم خەسڵەتانە لە نێو بیر و زەینی شارۆمەندانداا دیمۆکراسی کارامەتر دەکا، بە هۆی ئەوەی کە دیمۆکراسی پێویستی بە خەڵکانێک هەیە کە هەم وەک یەک مافی ڕادەربڕینیان هەبێ وهەم بۆ کێبرکێی سیاسی وگۆڕینەوەی بیرورا پشوودرێژییان لە هەمبەر ڕوانگەگەلی جیاواز هەبێ. چونکە بەبێ ڕێزدانان بۆ مافی لایەنگری، باس وخواسی سیاسی، جیاوازیی بیرورا و دەمەتەقە کردن لەگەڵ یەکتری، شارۆمەندان ناتوانن داوای وڵامدانەوە وبەرپرسیاریەتی لە دەسەڵاتداران بکەن. هەر بۆیە، بوونی ئەم مافانە و قەبووڵ کردنیان پێویستییەکی حاشاهەڵنەگرە، هەتا دیموکراسی لە کۆمەڵگادا دەستەبەر بێ. وتار، نووسراوە، وتوویژ و لێدوانەکانی د. قاسملوو بە ڕوونی دەریدەخەن کە ئەم تایبەتمەندییانەی تێدا هەبووە وئەم مافانەی بۆ ئەندامانی حیزب وکۆمەڵگا بە ڕەوا بینیوە و ڕێزی لێ گرتوون. یەکێک لە هۆکارەکانی ڕەخنەگرتن لە سۆسیالیزمی مەوجوود وشەخسی ستالین هەر ئەوە بوو، چونکە پێی وابوو جیاوازیی بیرورا دەسڕنەوە(تاقگەی حەقیقەت، بەرگی یەک:۳۳).

هەروەها د. قاسملوو دژی خۆسەپاندن و سڕینەوە بوو، مەرجی پێشکەوتنی کۆمەڵگای بە بوونی هەمووان و ڕێگە پێدان بە خەڵک دەزانێ کە خۆیان هەڵبژێرن و ڕادەربڕن. لە وتوووێژ لەگەڵ «عاتفە گرگین»دا دەڵێ: بۆ بەڕێوەبردنی کاروباری وڵات نابێ هەول بدرێ بە مەبەستی داسەپاندنی زۆرداری و تەکرەوی، ئەبێ ئەوەش بڵێم کە ئێمە خۆسەپاندن لە بەرەدا قەبووڵ ناکەین(تاقگەی حقیقەت:بەرگی ۵۹:۲). لە ئاستی کوردستانیشدا، پێی وایە کوردستان مڵکی هیچ کەس نییە وهیچ لایەنێک بەهیچ بیانوویەک مافی سڕینەوەی ئەویتری نیە. سەبارەت بەم پرسە لە پێوەندی لەگەڵ کۆمەڵە کە خۆیان بە تاکە هێزی شۆڕشگێر و ئەوانیتریان بە نوێنەری بۆرژۆوازی دەزانی و پێیان وابوو جگە لە خۆیان کەس شۆڕشگێر نیێ، دەڵێ: هیچیشمان لە کۆمەڵە ناوێ بێجگە لەوە ئەوە بسەلمێنن کە حدکا جووڵانەوەیەکی شۆڕشگێرانەیە(تاقگەی حەقیقەت بەرگی ۴۴:۲). لێرەدا مەبەستی د. قاسملوو ئەوەنییە کە بڵێ تەنیا حیزبەکەی ئەو، مافی ڕێبەرایەتی کردنی جووڵانەوەی کوردیان هەیە، بە پێچەوانەوە، مەبەستی ئەوەیە کە چەندین هێز هەن کە جووڵانەوەیەکی شۆڕشگێرانە ڕێبەری دەکەن، یەک لەوان حدکایە و دەبێ کۆمەڵە قەبووڵی بکا. ئەوەش ئەوپەڕی قەبووڵ کردنی دژبەران و فرەییخوازی

لە کوردســـتاندایە و هەر بۆیە لـــەم ئاقارەدا، د. قاســـملوو لایەنگـــری تۆلێرانـــس و پلۆرالیزمی سیاسییە کە یەکێک لە کۆڵەکە سەرەکییەکانی فەرهەنگی سیاسیی دیمۆکراتیکە.

لـــە ئاقـــاری «ڕوانگە بۆ تاک، د. قاســـملوو داکۆکـــی لە ئازادیـــی ڕادەربڕیـــن وچاپەمەنی دەکا. پێـــی وایـــە مـــرۆڤ مافـــی هەڵبژاردنی ژیانی خۆی بە شـــێوەیەکی ئازادی هەیە، بۆیە دەیگوت کە: «ئینســـان دەبێ لە حاڵەتی کۆیلە بێتـــە دەرێ»(تاقگەی حەقیقـــەت. بەرگی ١-٦٦) و ســـەربەخۆیانە بتوانێ لە مەرچارەنووسی خۆی بڕیـــار بدا. تەنانـــەت تا ئەو ڕادەیـــە باوەڕی بە ئازادیـــی تـــاک هەبوو کە ئامادە نەبوو لەســـەر چارەنووس و ژیانی بەرەکانی داهاتووقســـە بکا، چونکـــە ئەوەی بە مافی ئـــەوان دەزانی(تاقگەی حەقیقەت بەرگی ٢-٣٥). بەم شێوەیە د. قاسملوو بەتەواوی لایەنگری ئازادییە تاکەکەســـییەکان بوو و پێی وابوو نابێ دەســـەڵات و دەسەڵاتدار ئەم ئازادییانە سنووردار کەن یان دەستێوەردان لە ژیانی شەخسیی خەڵکدا بکەن.

لە پێوەندی لەگەڵ «چالاکیی سیاســـی»دا، بـــڕوای بە کاری ڕێکخراوەیی و بەکۆمەڵ هەبوو و بـــۆ دەســـتەبەرکردنی مافـــی ڕەوا، خەباتی چەکداریـــی وەکوو دوایێـــن ڕێگا دژی کۆماری ئیســـلامی هەڵبژاردبوو، تەنانەت پێی وابوودەبێ ئەم خەباتەش سنووردار بکردرێ و بۆ گەیشتن بـــە ئامانجێکـــی ڕەوا، بەهیچ چەشـــنێک نابێ کەڵک لـــە ئامرازی نـــاڕەوا وەربگیرێ وباوەڕی وابوو کە: «هێرش کردنە ســـەر خەڵک بە هیچ شـــێوەیەک پاســـاو ناکرێن»(تاقگەی حەقیقەت، بەرگی ٢:١٧). بەم چەشنە تیرۆریزمی بە تەواوی ڕەد دەکردەوە و لایەنگری چالاکیی سیاســـیی شۆڕشـــوگێڕانە بە مەرجی ڕەچاو کردنی مافی مرۆڤ بوو.

لە پێوەندی لەگەڵ «ڕوانگە بۆ ڕەگەزیتی»، بەڕای تیســـلێر، بۆ سەقامگیربوونی دیموکراسی دەبێ ئەو کەندوکۆسپە کۆمەڵایەتییانە لابردرێن کە ناهێڵـــن ژنان ببن بە شـــارۆمەندانی تەواو. د. قاســـملووش، لەم پەیوەندییـــەدا، خوازیاری بەشـــداریی ژنان وەک پیاوان و وێڕای ئەوان لە کۆمەڵگادا بوو و پێی وابوو»هەرچی ئەوان زیاتر لە خەبات و کۆمەڵگادا بەشداربن، زیاتر کۆمەڵگا بـــەرەو پێـــش دەچێ(تاقگەی حەقیقـــەت بەرگی ١:١٤٢) . د. قاسملوو دژی حیجابی زۆرەملێ بوو و خوازیـــاری لەبەرچاوگرتنی مافی جودابوونەوە (تەلاق) بۆ ژنـــان بوو(تاقگـــەی حەقیقەت بەرگی ٢:٦٢) و پێی وابوو لە بەڕێوبەرایەتیی حیزبیشدا دەبێ زیاتر بەشـــدارییان پێ بکرێ. بەم چەشنە د. قاسملوو باوەڕی تەواوی بە «بەرابەریی نێوان ژن وپیاو» هەبوو.

لـــە پێوەنـــدی لەگـــەڵ « ئاڵوگـــۆڕی کۆمەڵایەتـــی»دا، ڕوانگەیەکـــی ڕادیـــکاڵ و شۆڕشـــگێڕانەی هەبـــوو و پێـــی وابـــوو دەبێ پێکهاتـــەی کۆمەڵـــگا بەگشـــتی بگـــۆڕدرێ و سیستەمێکی سۆسیالیستی لە جێی دابمەزرێ و دەیگووت:»حـــدکا نیشـــانیدا شۆڕشـــگێڕە و بەرنامەی سوسیالیستیی هەیە»(تاقگەی هەقیقەت، بەرگی ١:٧٠). هەروەها دژی کۆنە پەرەســـتی و چەقبەســـتوویی بوو و لە ســـەر ئەو بڕوایە بوو هەموو شـــتێک پێویستی بە پێداچوونەوە هەیە و تەنانەت زانستیشی بە دۆگم نەدەزانی(هەمان، ٧٧). لە پەیوەندی لەگەڵ کۆماری ئیسلامیشدا، باوەڕی بە ڕێفۆرم وچاکسازی نەبوو و خوازیاری ڕووخاندنی بوو. بەم شێوەیە د. قاسملوو سەبارەت بە ئاڵوگۆڕی کۆمەڵایەتی، سیاســـەتێکی دەستە چەپی و ڕادیکاڵی هەبوو و خوازیاری گۆڕانکاریی بنچینەیی لە پێکهاتەی کۆمەڵایەتیی کۆمەڵگای کوردستان، ئێران و جیهان بوو.

لەمەڕ» دادپەروەریـــی کۆمەڵایەتی»، جگە لە کێشـــەی مافی نەتەوایەتی، کێشەی کۆمەڵایەتی وچینایەتیـــی لـــە بەر چاو بـــوو و دژی هەرجۆرە چەوســـاندنەوە و هەلاواردنێک بوو. بە پەیڕەوی لە مارکـــس پێی وابوو تەنیا شـــتێک کە دەبێ ببێتە پێـــوەری جیاوازیی نێوان مرۆڤـــەکان «کار»ە و بە ڕاشـــکاوی دەڵێ کۆمەڵگایەکمان دەوێ کە لەوێدا «تەنیـــا کار ببێتە معیار» (هەمـــان، ٢٥) . لە ژیانی

سیاسیی خۆیدا، لە گۆڕەپانی کردەشدا یەکێک لە هەوڵەکانی لەم ڕاستایەدا «دابەشکردنی زەوی و زار لە پێناو پێکهێنانی ئاڵوگۆڕی ئەساسی بە قازنجی وەرزێران وهەژاران» بوو(تاڤگەی هەقیقەت، بەرگی ۲۸:۲). ئەم زەوییانەی کە حیزب لەژێر ڕێنوێنیی ئەودا دابەشی کردن، ئێستا پێی دەڵێن«زەویی ڕەشایی». بەم جۆرە دوکتور قاسملوو لایەنگری تەواوی دادپەروەریی کۆمەڵایەتی بوو.

لە پێوەندی لەگەڵ ئاقاری « زانیاریی سیاسی»دا، گرینگییەکی تایبەتی بە خوێندن و خوێندنەوە، قوتابخانە و زانکۆ دەدا و هەموو کات کادر و پێشمەرگەی بۆ بردنەسەری ئاستی زانیاری و تێگەیشتوویی سیاسی هان دەدا وپێی وابوو «مەسەلەی زۆر گرینگ لە کاروباری پێشمەرگانەدا بردنە سەری پلەی زانستی سیاسیی پێشمەرگەکانە»(تاڤگەی حەقیقەت، بەرگی ۱:۲۸۵).

هەلومەرجی یاریدەدەر

لەم پەیوەندییەدا دەتوانین چوار هۆ وەک هۆکاری یارمەتیدەر دەستنیشان بکەین کە د. قاسملوویان هان داوە بۆ ئەوەی ببێتە کەسایەتییەکی خاوەن فەرهەنگی سیاسیی تایبەت بە خۆی کە لە خوارەوەدا ئاماژەیان پێدەکەین:

یەکەم هۆکار هێرشی یەکیەتیی سۆڤیەتی لە ساڵی ۱۹۶۸ بۆ سەر چێکسلۆڤاکی و لەنێو بردنی ئازادییە سیاسییەکانی خەڵک بوو. ئەم ڕووداوە بووە هۆی ئەوەی د. قاسملوو بەتەواوی بەسەر هەڵوێست و بیروڕای خۆی سەبارەت بە سۆسیالیسمدا بچێتەوە و خوازیاری دیمۆکراتیزەکردنی سۆسیالیسم بێ کە ئاکامەکەشی بوو بە سوسیالیزمی دیمۆکراتیک کە لە کورتەباسەدا خستییە ڕوو. دووهەمین هۆکار پەیوەندیی بەهێز و بەرین لەگەڵ ڕۆشنبیران و ڕۆژنامەنووسان لە تەواوی ئورووپا، ئێران و ناوچە بوو کە بووە هۆی ئەوەی د. قاسملوو کەسایەتییەکی کراوەی هەبێ. سێهەم هۆکار تێڕوانینی ڕەخنەگرانە لە شۆڕشەکانی پێشووی کوردبوو کە هێنابوویە سەر ئەو بڕوایەی، یەکێک لە هۆکارەکانی بە ئاکام نەگەیشتنیان، داخراوی و سیستەمی تاک سەرکردەیی ئەوان بوو. دوایین هۆکاری یاریدەدەر لەم پەیوەندییەدا، شارەزابوون لەگەڵ چەند زمانی زیندوویدنیا بوو کە ڕێگایان بۆ دوکتور قاسملوو خۆش کردبوو دیدێکی زۆر فرەوان و ڕوانگەیەکی کراوە و ڕەخنەگرانەی هەبێ و بە جێی ڕەهابینی وتاک ڕەهەندی بوون، بە شێوەی ڕێژەیی و چەند ڕەهەندی بڕوانێتە دیاردەکان. کۆی ئەم هەلومەرج و هۆکارانە یاریدەی د. قاسملوویان دابوو کە ببێتە خاوەن فەرهەنگێکی سیاسیی تایبەت بە خۆی.

ستراتیژییە ئاریکارەکان

ستراتیژییە ئاریکارەکان لە گراندد تیۆریدا، کۆمەڵێک کرداری مەبەستدار و عەمەلین کە بۆ چارەسەرکردنی کێشەیەک ئەنجام دەدرێن و بە ئەنجامدانیان دیاردەیەک ساز دەبێ(استراوس و کوربین، ۱۳۹۴:۱۵۵). د. قاسملوو لە ئاقاری «جۆری سیستەمی سیاسی» و دەسەڵاتدارێتیدا، لەنێو حیزبی دیموکراتدا هەوڵی دەدا لە میکانیزمی ڕیبەریی دەستەجەمعی کەڵک وەرگرێ؛ لە ئاستی کوردستانیشدا، ئایینی لە سیاسەت دوور خستبۆوە و هەوڵی دەدا هەموان هەم لە حیزب و هەم لە کوردستاندا لە ڕووی سیاسییەوە بەشدار بکا. لە ئاقاری «جیاوازیی بیروڕا»دا ڕەفتارێکی کراوە و نەرم و نیانی لە هەمبەر دژبەرانی هەبوو و ڕێزی لە جۆراوجۆریەتی و جیاوازیی سیاسی، ئایینی، کەلتووری و تاکە کەسی دەگرت. لە ئاقاری»ڕوانگە بۆ تاک»دا، پێداگریی لەسەر مافی تاکەکەسی دەکرد و ئیزنی ڕادەربڕینی ئازادانەی لە نێو حیزب و کۆمەڵگا بە تاکەکان دەدا. لە پێوەندی لەگەڵ ئاقاری «چالاکیی سیاسی»، خەباتی چەکداری و ڕێکخراوەیی بە دوور لە کردەی تیرۆریستیی ڕەچاو دەکرد؛ لە مەڕ «ڕوانگە بۆ ڕەگەزێتی»، هەوڵی دەدا ژنان

به عەمەلی لە نێو حیزب و کۆمەڵگادا بەشــدار بکا. لــە ئاقاری» ئاڵوگۆڕی کۆمەڵایەتی«دا، پلان و بەرنامەی فەرهەنگی، کۆمەڵایەتی و سیاسیی بۆ گۆڕینی پێکهاتەی کۆمەڵــگا هەبوو. لە مەڕ »دادپەروەریی کۆمەڵایەتی«، د. قاســملوو دژی هەر چەشنە چەوسانەوەیەک بوو و لە پەیوەندی لەگەڵ »زانیاریی سیاسی«دا، هەم خۆی بەردەوام خەریکی خوێندنەوە بــوو و هەمیش ئەندامانی حیزبی بــۆ خوێندن و خوێندنــەوە هان دەدا. ئەمانە کۆمەڵێک ڕێکار و ســتراتیژی بوون کە د. قاســملوو لە پەیوەندی لەگەڵ ئەو فەرهەنگە سیاسییەی پێی باوەڕمەند بوو، ڕەچاوی دەکرد.

دەرکەوتە و ئاکامی دەکارکردنی ستراتیژییەکان

دەکارکردنی هەر ستراتیژییە، دەرکەوتە و ئاکامی تایبەت بەخۆی هەیە. لێرەدا دەرکەوتەکانی ئەم ســتراتیژییانە دەخەینە ڕوو کەد. قاســملوو لە ژیان و خەباتی خۆیدا ڕەچاوی دەکرد.

ڕێــکاری ڕەفتاریی نەرم ونیانانە لە هەمبەر دژبــەران، ببــووە هۆی ئــەوەی تۆلێرانســی کۆمەڵایەتی و سیاســی لە کوردســتاندا پەرە بســتێنێ و مێکانیزمــی پێکــەوە حاوانــەوە گەشــە بکا. هەڵبژاردنی ســتراتیژی ڕێبەریی دەســتەجەمعی لە حیزبدا تــا ڕادەیەکی زۆر سیستەمی دەســەڵاتدارێتیی کۆن و نەریتیی وە لەرزین خست؛ لە ڕاســتیدا سەرەتای لاواز بوونی دەســەڵاتدارێتیی نەریتی لە کۆمەڵگای کوردســتاندا کاتێکــە کە د. قاســملوو دەبێتە بەرپرســی یەکەمــی بزووتنــەوەی کــورد لە ڕۆژهەڵاتی کوردســتان. ڕێگەدان بە دەربڕینی بیروڕا لە نێو حیزب و کۆمەڵگا لە لایەن ئەوەوە، پێویســتیی بوونــی ئازادیی تاکە کەســیی لە کوردستاندا ورووژاند و هەر سێ ڕێبازی ئایینیی چەقبەســتوو، ناسیۆنالیســمی بەرچاوتەنگ و کۆمۆنیســمی پاوانخوازی لــە ڕووی هزرییەوە تووشی کێشە کرد. ڕێگەدان بە کەسانی ئایینی، ناسیۆنالیســت وچەپ بۆ ئەندامێتی لە حیزبدا لە لایەک و پێناســەکردنی پانتایی سیاســیی کوردســتان وەک مافــی چەندیــن حیزب و لایــەن، دەرکەوتەکەی بڕەودانی پلۆرالیســمی سیاســی بوو کە مارک تێســلێر بە یەکێک لە نیشــانەکانی فەرهەنگی سیاسیی دێموکراتیکی دەزانی. هەڵبژاردنی ڕێکاری چالاکیی چەکداری و لەهەمان کاتدا مــرۆڤ تەوەرانە، ئاکامەکەی کــردەوەی ناتیرۆریســتی و شۆڕشــگێڕانەبوو. جیاکردنــەوەی ئاییــن لە سیاســەتی حیزبی ودەسەڵاتدارێتیدا، دەرکەوتەکەی سێکۆلاریسم و پاشەکشەکردنی ئایین لە پانتاییی کۆمەڵگادا وخزاندنی بــۆ نێو هەرێمــی تایبەتی تاکەکان بوو. ڕێکاری بەشــداری پێ کردنی هەموو چین وتوێــژەکان لە ئیدارەی کوردســتان و حیزبدا، متمانەی سیاســیی تاکی کورد بە سیســتەمی سیاســیی بەرز کردبۆوە. حاشــای لێ ناکرێ کە لە سەردەمی سەرکردایەتی کردنی دوکتور قاســملوودا، متمانەیەکــی زۆر بــە حیــزب و بڕیارەکانی هەبــوو. ڕێکاری هاندانــی ژنان بۆ بەشــداری لە خەباتدا، ئاکامەکەی ورووژاندنی پرسی بەرابەریی نێوان ژن و پیاو بوو. هەروەها، هەوڵدان بــۆ گۆڕینی پێکهاتەی کۆمەڵایەتی لە ڕێگەی کاری فەرهەنگــی و پلانی ئابوورییەوە، دەیتوانی لە درێژماوەدا، کۆمەڵگای کوردســتان تووشی گۆڕانی بنچینەیەیی بکا و بەتەما بوو لە داهاتوودا کۆمەڵگایەک دامەزرێنێ کە ســتەمی چینایەتیــی تێــدا نەبێ. لە کۆتاییــدا لە ڕێی هاندانــی خەڵک بۆ بۆ خوێندن و خوێندنەوەوە، دەیویست وشــیاریی سیاسی و تێگەیشتوویی ئەندامانی حیزب و کۆمەڵگا بەرێتە سەرێ.

کۆبەندی و خستنەڕووی تیۆری

بە پێی ئەو لێکۆڵینەوەیــە، بۆمان دەردەکەوێ کە لە بەستێنی کۆمەڵایەتی- سیاسیی شوێنی ژیانــی د. قاســملوو و بارودۆخــی ئــەو کاتی کوردســتان، ئێران، ناوچە وجیهان و هەروەها لــە ژێر کاریگەریــی کۆمەڵێک هــۆکار وەک: خوێندنی ئاکادێمیک و باڵا، ئەزموونی جیهانی سۆسیالیســتی وســەرمایەداری، تێڕوانینــی

زانستییانە بۆ شۆڕشەکانی ڕابردوو، کەسایەتیی ڕەخنەگرانە؛ ڕووداوی بەهاری پراگ لە ساڵی ١٩٦٨، پەیوەندی لەگەڵ ڕۆشنبیران، ئەزموونی شۆڕشەکانی ڕابردوو و شارەزایی لە گەڵ چەندین زمانی زیندووی دنیا، جۆرێکی تایبەت لە فەرهەنگی سیاسی، لای د. قاسملو شکڵی گرتبوو. تایبەتمەندییەکانی ئەم فەرهەنگە سیاسییە بریتین لە:

١ لایەنگری لە سیستەمێکی سیاسیی دێمۆکراتیک کە مافی تاکەکەسی، مافی نەتەوایەتی و دادپەروەریی کۆمەڵایەتی تێدا دەستەبەر بێ.

٢ باوەڕ بە تۆلێرانسی سیاسی ـ کۆمەڵایەتی کە لە چوارچێوەی ڕەهەندەکانی ڕێزدانان لە جیاوازیی نەژادی، ئایینی و بیر و باوەڕی سیاسی و بڕوا بە دیالۆگ و ئاشتیدا خۆیان دەنواند.

٣ لایەنگری لە مافی تاکەکەسی لە چوارچێوەی ئەسڵەکانی باوەڕ بە ئازادیی ڕادەربڕین و ئازادیی هەڵبژاردن و ڕێزدانان بۆ سەربەخۆیی تاک.

٤ چالاکیی سیاسیی شۆڕشگێرانە و مرۆڤ تەوەرانە لە قاڵبی خەباتی چەکداریدا بە مەرجی پێشێل نەکردنی مافی مرۆڤ و بەدوور لە کردەوەی تیرۆریستی.

٥ لایەنگری لە بەرابەریی ژن و پیاو لە ڕێگای باوەڕمەندی بە بەشداری کردنی ژنان لە کاروباری کۆمەڵایەتی- سیاسی و هەبوونی مافی تەڵاق بۆژنان.

٦ لایەنگری لە گۆڕانکاریی بنچینەیی و پێکهاتەیی لە ڕێگای کارکردن بۆ لابردنی ستەمی چینایەتی، سڕینەوەی داب و نەریتی کۆن و دواکەوتوو و هەروەها ڕووخاندنی ڕێژیمی سیاسیی ئێران لە سەردەمی پەهلەوی و کۆماری ئیسلامیدا.

٧ باوەڕمەندی بە دادپەروەریی کۆمەڵایەتی لە چوارچێوەی خەبات بۆ لابردنی ستەمی چینایەتی و دانانی پلانی ئابووریی دەوڵەتی و لایەنگری لە کاری هەرەوەزی.

٨ هەبوونی زانیاریی سیاسیی یەکجار بەرز لە خۆیدا و هاندانی ئەندامانی حیزب و کۆمەڵگا بۆ بردنەسەری ئاستی وشیاری و خوێندەواریی سیاسی و هەوڵ دان بۆ دروست کردنی قوتابخانە و خوێندنگە.

بە پێی ئەو زانیارییانەی لە ئاکامی ئەو توێژینەوەیەدا دەستمان کەوت و بەسەرنجدان بە تیۆرییە بەناوبانگەکان لەمەڕ فەرهەنگی سیاسی، بۆمان دەردەکەوێ کە ناتوانین جۆری ئەو فەرهەنگە سیاسییەی لە د. قاسملوودا هەبوو، بخەینە چوارچێوەی هیچ کام لەم جۆرانەی پێشتر دانراون. بەڵام، دەتوانین بڵێین زۆربەی ئەم تایبەتمەندییانەی کە ئەم بیرمەندانە بۆ فەرهەنگی سیاسیی مۆدێرن و پێشکەوتوو دایانناوە، تێیدا هەیە؛ بۆ نموونە ئەو تایبەتمەندییانەی کە ئالمۆند و ویربا، بۆ فەرهەنگی سیاسی بەشداریکەرانە دیاریان کردووە لە جۆری فەرهەنگی سیاسیی د. قاسملوودا بەدی دەکرێ؛ یان هێندێک لەو تایبەتمەندییانەی کە ئیلازاربۆ فەرهەنگی سیاسیی ئەخلاقخواز و تاکخواز دیاریی کردووە لە فەرهەنگی سیاسیی د. قاسملوودا دێتە بەرچاو. هەروەها تەواوی ئەو تایبەتمەندییانەی مارک تیسلێر بۆ فەرهەنگی سیاسیی دێمۆکراتیک دیاری کردوون، لە ڕوانگەی د. قاسملوودا وەبەرچاو دەکەوێ؛ بەڵام بەم حاڵەش ناتوانین ئەو فەرهەنگە سیاسییەی د. قاسملوو بڕوای پێی هەبوو و لە عەمەلدا کاری پێ دەکرد، بە تەواوی بخەینە خانەی هیچکام لەم فەرهەنگە سیاسییانە. چونکە ئەگەرچی د. قاسملوو لایەنگری فەرهەنگی سیاسیی بەشداریکەرانە بوو، بەڵام تا ڕادەیەک لەو جۆرەی ئالمۆند و ویربا پێناسەی دەکەن جیاوازبوو؛ هەروەها، گەرچی د. قاسملوو لایەنگری فەرهەنگی سیاسیی ئەخلاقخواز و تاکخواز بوو، بەڵام ناتوانین بیخەینە خانەی ئەو فەرهەنگە سیاسییەی ئیلازار باسی دەکا. بێجگە لەوە ئەگەرچی، تەواوی ئەو تایبەتمەندییانەی کە تیسلێر بۆ فەرهەنگی

سیاسیی دێمۆکراتیک دایناون، لە فەرهەنگی سیاسیی د. قاسملوودا بەدی دەکرێن، بەڵام، ناتوانین بیخەینە چوارچێوەی ئەو فەرهەنگە سیاسییە دێموکراتیکەی کە تێسلێر باسی لێ دەکا، چونکە هێندێک تایبەتمەندیی ڕادیکاڵ وەک:شۆڕشگێڕبوون، چالاکیی چەکداری، لایەنگری لە بەرابەریی چینایەتی و پێویستی گۆڕینی بنچینەییی پێکهاتەی کۆمەڵگا لە فەرهەنگی سیاسیی د. قاسملودا وەبەر چاو دەکەون. ئەمانەش دەمانهێننە سەر ئەو بڕوایەی کە د. قاسملوو خاوەنی فەرهەنگێکی سیاسیی هەم ڕادیکاڵ و هەم دێموکراتیک بوو کە دەتوانین پێی بڵێین: «فەرهەنگی سیاسیی ڕادیکاڵ دێمۆکراتیک».

ژێدەرەکان

1. Elitism
2.Lucian Pye
3.Gabriel Almond
4.Gabriel Almond and Sidney Verba
5.Parochial political culture
6.Subject political culture
7.Participant political culture
8. Daniel Elazar
9.moralistic
10. individualistic
11. traditionalistic
12.Mark Tessler
13.Support for genderequality
14. Political tolerance
15.Political trust
16. Civic participation
17.Political interest
18.Political knowledge
19. Political pluralism
20. Practical involvement in politics
21.E. B. Taylor
22.David Stone
23.Grounded Theory
24. Coding
25. open coding
26.axial coding
27.selective coding
28.Validity
29.Reliability
30.Triangulation
31-Political socialization

سەرچاوەکان

قاسملوو، عەبدولرەحمان. تاڤگەی هەقیقەت بەرگی١. کۆکردنە وەی کاوە بەهرامی (سلێمانی:١٣٨٢)

قاسملوو، عەبدولرەحمان. تاڤگەی هەقیقەت بەرگی٢. کۆکردنە وەی کاوە بەهرامی (سلێمانی:١٣٨٤)

استراوس، انسلم؛ کربین، جولیت. مبانی پژوهش کیفی فنون و مراحل تولید نظریه زمینه‌ای. ترجمه ابراهیم افشار (تهران، نشر نی. ١٣٩۴)

بشیریه، حسین. موانع توسعه سیاسی در ایران. (تهران، نشر گام نو، ١٣٨٨)

سریع‌القلم، محمود. فرهنگ سیاسی ایران. (تهران، نشر فروزان روز، ١٣٨٩)

کرسول، جان. پویش کیفی و طرح پژوهش: انتخاب از میان پنج رویکرد (روایت پژوهی، پدیدارشناسی، نظریه داده بنیاد، قوم‌نگاری، مطالعه موردی). ترجمه حسن دانایی‌فرد و سیدحسین کاظمی. (تهران، انتشارات اشراقی، ١٣٩۶)

گل محمدی، احمد. درآمدی بر تبیین فرهنگی سیاست: نگاهی به رهیافت فرهنگ سیاسی در علم سیاست(فصلنامه پژوهشنامه علوم سیاسی، شماره ۶، ١٣٨۶)

محمدپور، احمد. فراروش: بنیان‌های فلسفی و عملی روش تحقیق ترکیبی در علوم اجتماعی و رفتار(تهران، نشر جامعه‌شناسان، ١٣٨٩).

Almond, Gabriel. A. and Verba, Sidney, the civic culture: political attitudes and democracy in five nations, (New Jersey: prinction university press,1963)

Elazar, Daniel J. American Federalism: A View from the States. (New York: Thomas Y. Crowell Company,1966)

Pye. L. W. Political culture. International Encyclopedia of the Social Sciences, vol. 12, ed. David L. Sills. (New York: Macmillan and Free Press,1968, 218-225)

Tessler, M and Gao. Democracy and the political culture orientations of ordinary citizens: a typology for the Arab world and beyond (Published by Blackwell Publishing Ltd,2009)

Tessler,M. What Do Ordinary Citizens in the Arabs World Want: Secular Democracy or Democracy with Islam? (University of Michigan, 2011)

Zoellick, T. Daniel Elazar, Bogus or Brilliant: A Study of Political Culture Across the American States,» Res Publica Journal of Undergraduate Research: Vol. 5 Available (http://digitalcommons.iwu. edu/respublica/vol5/iss1/9,2000)

چ جۆرە ئاشتییەک لە ڕۆژهەڵاتی ناویندا لە بەرژەوەندیی کورددایە؟

ئیدریس ئەحمەدی

”
چۆنە لە هێندێک ناوچەی دنیادا ئاشتیی سەقامگیر هاتووەتە کایەوە، وەک نموونە لە ئەورووپا، لە کاتێکدا هێندێک ناوچەی دیکە، لەوانە ڕۆژهەڵاتی ناوین و هێندێک شوێنی ئەفریقا، کێشەی بێکۆتا و شەڕی دووبارە بەرۆکیانی گرتووە؟ ئامانجی ئەم وتارە پێشکەشکردن و هەڵسەنگاندنی دوو لێکۆڵینەوەیە لەمەڕ ئەو بابەتە. ئامانجێکی دیکەی وتارەکەبریتییە لە باسکردنی دەرئەنجامی ئەو لێکۆڵینەوانە لە پەیوەندی لەگەڵ مەسەلەی کورد و داهاتووی ڕۆژهەڵاتی ناویندا.
“

پوختە

ئامانجـی ئـەم وتـارە پێشکەشـکردن و هەڵسـەنگاندنی دوو لێکۆڵینەوەیە لەمەڕ شەڕ و بـە تایبەت ئاشـتی لە ئاسـتی هەرێمیدا. ئامانجێکـی دیکـەی وتارەکـە بریتییـە لە باسـکردنی دەرئەنجامـی ئـەو لێکۆڵینەوانە لـە پەیوەندی لەگـەڵ مەسـەلەی کورد و هەروەها داهاتووی ڕۆژهەڵاتی ناوین. گوزارەی سەرەکیی وتارەکە ئەمەیە: بەرژەوەندیی کورد لە مەیسەربوونی جۆرە ئاشتییەکدایە کە تەنیا بریتی نەبێ لە نەبوونی شەڕ، بەڵکوو هەروەها لـە ئارادابوونـی ڕێزگرتن لـە مافی مرۆڤ و چارەسەرکردنی مەسـەلەی نەتەوایەتی لەخۆ بگـرێ. ئەوەش بەندە بـە دێموکراتیزەبوونی وڵاتانی ڕۆژهەڵاتی ناوین، هەڵبەت لە شکڵی ئەو جۆرە دێموکراسـییەی کە لـە ڕۆژئاوادا مەوجوودە. لە لایەکی دیکەوە، دەبێ سەرنجی ئەو ڕاستییە بدەین کە هەلومەرجی نێوخۆیی و هەرێمـی، وێڕای سیاسـەتی زلهێزان، لەم قۆناغەدا بە قازانجی ئاشتی نین لە ڕۆژهەڵاتی ناویندا. بە پێچەوانەوە، درێژەکێشانی کێشە و ئەگەری ڕوودانی شـەڕی دیکە لە ناوچەکەدا زۆرە.

وشەی کلیلی

شەڕ، ئاشـتی، ڕۆژهەڵاتی ناوین، ڕۆژهەڵاتی ئاسیا، باشووری ئەمریکا و ڕۆژئاوای ئەورووپا

چۆنە لـە هێندێک ناوچەی دنیادا ئاشـتیی سـەقامگیر هاتووەتە کایـەوە، وەک نموونە لـە ئەورووپا، لە کاتێکـدا هێندێک ناوچەی دیکـە، لەوانە ڕۆژهەڵاتـی ناوین و هێندێک شـوێنی ئەفریقا، کێشـەی بێکۆتا و شەڕی دووبـارە بەرۆکیانـی گرتـووە؟ ئامانجی ئەم وتارە پێشکەشـکردن و هەڵسـەنگاندنی دوو لێکۆڵینەوەیـە لەمەڕ ئەو بابەتـە. ئامانجێکی دیکـەی وتارەکەبریتییـە لـە باسـکردنی دەرئەنجامی ئـەو لێکۆڵینەوانە لە پەیوەندی لەگەڵ مەسەلەی کورد و داهاتووی ڕۆژهەڵاتی ناویندا.

لە سـاڵانی دواییدا، ئێتێل سۆلینگێن[١] و بێنجەمیـن میلێـر[٢] بـە شـێوەیەکی سیستەماتیک هەوڵی شیکردنەوەی جیاوازیی نێوان شەڕئامێزی[٣] و ئاشتیتەوەریی[٤] ناوچە جۆراوجۆرەکانـی دنیایـان داوە.لـە کاتێکدا سـۆلینگێن جیاوزی لە دیدی سـتراتێژیکی نوخبەی سیاسـیدا وەک فاکتەری سەرەکی لە پەیوەندی لەگەڵ شـەڕئامێزی و ئاشـتی تەوەریـی ناوچـە جۆراوجۆرەکانـی دنیـادا بەرجەسـتە دەکاتەوە، میلێر ناهاوسەنگبوونی نەتەوە و دەوڵەت وەک سەرچاوی سەرەکیی شـەڕ لـە ئاسـتی هەرێمیـدا بەرجەسـتە دەکاتـەوە، هەروەها سـەبارەت بـە گوزاری چەند ناوچەیەکی دنیا لە شـەڕئامێزییەوە بۆ ئاشتی تەوەری، سێ جۆری ئاشتی ـ «ئاشتیی سارد»، «ئاشـتیی ئاسایی» و «ئاشتیی گەرم» ـ لێک جیا دەکاتەوە و سێ ڕێگای جیاواز بۆ گەیشـتن بە هەرکام لەو شـێڵانە لە ئاشتی دەستنیشان دەکا.[٥]

بـە هۆی ئـەوەوە کـە ئامانجـی هێزە کوردییـەکان تێکۆشـانە لە پێناو ئاشـتی و چارەسـەرکردنی ئاشتیانەی مەسەلەی کورد، ئـەو لێکۆڵینەوانە بایەخـی تایبەتیان هەیە بۆ مەسـەلەی کـورد و سیاسـەتی کوردی. هۆیەکەشـی ئەوەیـە کە مەسـەلەی کورد سنووردار نییە بە یەک وڵات، بەڵکوو پەیوەستە بە بارودۆخی سیاسی لە چوار وڵاتدا، ئەمەش بە نۆرەی خۆی مەسـەلەی شـەڕ و ئاشتی لە ئاسـتی هەرێمیدا دەکا بە مەسەلەگەلێک کە پەیوەندییان بـە بەرژەوەندیی نەتەوەیی کوردەوە هەیە. بۆیە، نـەک تەنیا لە جێگای خۆیدایە بپرسین کە چۆن ئاشتی دێتە کایەوە، بەڵکوو هەروەها دەبێ بپرسین کە کام جۆری ئاشتیلە بەرژەوەندیی نەتەوەی کورددایە؟

گوزارەی سـەرەکیی ئەم وتـارە ئەمەیە: بەرژەوەندیـی کورد لە مەیسـەربوونی جۆرە

ئاشتییەکدایە کە تەنیا بریتی نەبێ لە نەبوونی شەڕ، بەڵکوو هەروەها لە ئارادابوونی ڕێزگرتن لە مافی مرۆڤ و چارەسەرکردنی مەسەلەی نەتەوایەتی لەخۆ بگرێ (واتە، «ئاشتیی گەرم»). ئەوەش بەندە بە دێموکراتیزەبوونی وڵاتانی ڕۆژهەڵاتی ناوین، هەڵبەت لە شکڵی ئەو جۆرە دێموکراسییەی کە لە ڕۆژئاوادا لەئارادایە. لە لایەکی دیکەوە، دەبێ سەرنجی ئەو ڕاستییە بدەین کە هەلومەرجینێوخۆیی و هەرێمی، وێڕایسیاسەتی زلهێزان لەم قۆناغەدا،بە قازانجی ئاشتی نین لە ڕۆژهەڵاتی ناویندا. بە پێچەوانەوە، درێژەکێشانی کێشە و ئەگەری ڕوودانی شەڕی دیکە لە ناوچەکەدا زۆرە.

دیدی ستراتێژیکی نوخبەی سیاسی و شەڕ و ئاشتی

سۆلینگێنڕۆژهەڵاتی ناوین و ڕۆژهەڵاتی ئاسیا بەراوەرد دەکا و دەنووسێ ئەم دوو هەرێمە لە دەیەیی ١٩٥٠ و سەرەتای دەیەیی ١٩٦٠دا، لە زۆر ڕووەوە لە بارودۆخێکی هاوشێوەدا بوون، کە چی ڕۆژهەڵاتی ئاسیا لە ساڵی ١٩٧٩ بەدواوە، واتە بۆ ماوەی چوار دەیە، شەڕی نێودەوڵەتیی بە خۆیەوە نەبینیووە لە کاتێکدا ڕۆژهەڵاتی ناواین یەکێک لە پڕکێشەترین و شەڕئامێزترین ناوچەکانی دنیایە.[۶] بە واتایەکی دیکە، دوو ناوچەی دنیا کە لە قۆناغێکی مێژوویيدا هەلومەرجی هاوشێوەیان هەبووە، بە دوو ئاراستەی جیاوازدا چوونەتە پێش. هاوشێوەبوونیان لە لە دەیەی ١٩٥٠ و سەرەتای دەیەی ١٩٦٠دا بریتی بوو لە «لەئارادابوونی دیکتاتۆریەتی توند، فرەیەتیی ئێتنیکی، گرفت لە بواری دەوڵەتسازیدا، هەروەها تێوەگلان لە کێشەی بەسەربازیکراودا.»[۷]

وێڕای ڕەخنەگرتن لە دوو تیۆریی باوی پەیوەندییە نێودەوڵەتییەکان، واتە ڕیالیزمو لیبراڵیزمو ڕەدکردنەوەی ئەو بۆچوونانە کە جیاوازیی نێوان شەڕئامێزی و ئاشتی تەوەریی ناوچە جۆراوجۆرەکانی دنیا دەگەڕێنێتەوە بۆ جیاوازیی کولتووریی نێوان ئەو ناوچانە، سۆلینگێن لەو پەیوەندییەدا جیاوازی لە دیدی ستراتێژیکی نوخبەی سیاسی یان نوخبەی دەسەڵاتداردا وەک فاکتەری سەرەکی بەرجەستە دەکاتەوە.پێش ئەوەی شیکردنەوەی سۆلینگێن وردتر بخەمە ڕوو، لە جێگای خۆیدایە ئاماژەیەک بە ڕەدکردنەوەی هێندێک بۆچوونی دیکە لە لایەن ئەووەوە بدرێ.

بە گوێرەی تێگەیشتنی سۆلینگێن لە ڕیالیزم، لە پەیوەندی لە گەڵ مەسەلەی شەڕ و ئاشتی لە ئاستی هەرێمیدا دوو فاکتەر گرنگن: پارسەنگی هێزلە لایەک، و دەوری زلهێزی دەرەکی لە لایەکی دیکە.[۸] بە گوێرەی ڕیالیستەکان، ئاشتی (بە واتای دۆخێک کە پێچەوانەی شەڕە) بەندە بە لە ئارادابوونی پارسەنگی هێز لە نێوان دەوڵەتان. تێکچوونی پارسەنگی هێز لە نێوان دەوڵەتان، شەڕی لێ دەکەوێتەوە. بۆ نموونە، پاش شکستهێنان بە فەرەنسە (کە بە سەرکردایەتیی ناپۆلیۆن، ئامانجی وەدەستهێنان «هێژەمۆنی» یان پێگەیەکی زاڵ بوو) لە ساڵی ١٩١٨دا، بۆ ماوەی چەند دەیەیەک ئاشتی لە نێوان وڵاتانی ئەورووپیدا هاتە کایەوە. ئەمەش دەگەڕێندرێتەوە بۆ نیزامی «فرەجەمسەر» لەو سەردەمەدا. کاتێک پارسەنگی هێز لە سەدەی ١٩دا لە ئەورووپا تێک چوو، شەڕ دیسان ڕووی دا.[۹] سۆلێنگێن دەنووسێ لە ڕوانگەی ڕیالیستەکانەوە، ئاشتی لە ڕۆژهەڵاتی ئاسیادا، دیاردەیەکی کاتییە. بە تێکچوونی پارسەنگی هێز، ئەگەری ڕوودانی شەڕ هەیە. بەڵام ئەو بۆچوونە ڕەد دەکاتەوە و ئاماژە بەوە دەدا کە لەگەڵ ئەوەی هێزی چین لە زیادبووندا بووە، هەروەها ژاپۆن دیسان لە پرۆسەی وەدەستهێنانی هێزی نیزامیدایە و کورەی باکووریش لە هەوڵی وەدەستهێنانی

چەکـــی ناوکیدا بـــووە، شـــەڕی نێودەوڵەتی لەو دەقـــەرەدا نەهاتووەتە کایـــەوە. هەروەها سەبارەت بە ڕۆژهەڵاتی ناوین، دەنووسێ لەو هەرێمەشـــدا چەندین «جەمسەر»، هەم هی نێوخۆیی و هەم هی دەرەکی، لە ئارادا بوون و هێندێک وڵاتی ناوچەیی (لەوانە عێراق، لیبی و ئێـــران) لە هەوڵی وەدەســـتهێنانی چەکی ناوکیـــدا بوون. مەبەســـتی ئەوەیە کە هەمان دیاردە، واتە گۆڕان لە پارسەنگی هێزدا یان ئارادابوونی چەندین جەمسەر ویرای هەوڵدانی هێندێک دەوڵـــەت لە پێناو وەدەســـتهێنانی چەکی ناوکیـــدا لە هـــەردوو ناوچەدا بەدی کـــراون، بەڵام لێکەوتـــەی جیاوازیان هەبووە (ئاشـــتی لە ڕۆژهەڵاتی ئاســـیا، شـــەڕی بەردەوام لە ڕۆژهەڵاتی ناویندا). بۆیە، بـــەو دەرئەنجامە دەگا کـــە پارســـەنگی هێز یان «جەمســـەرییەت»[١٠] (جـــا هەر جـــۆرە جەمســـەرییەتێک بێ، یەکجەمســـەری، دووجەمسەری یان فرەجەمسەری) ناکرێ بنبە بنەمای لێکدانەوەی دروستی ئاشـــتی لە ڕۆژهەڵاتی ئاسیا یان شەڕ لە ڕۆهەڵاتی ناویندا.[١١]

بە هەمان شـــێوە، سەبارەت بـــە دەوری زلهێـــزی دەرەکیی لە هەردوو دەڤەردا، دەنووســـێ هـــۆکاری ئاشـــتی لـــە ڕۆژهەڵاتـــی ئاســـیا دەگەڕێتـــەوە بۆ دەوڵەتانی ئـــەو ناوچەیە، بە هەمان شـــێوە کە کێشە و شەڕ لە ڕۆژهەڵاتی ناوینـــدا، لـــە دەوڵەتانی ناوچەوە ســـەرچاوە دەگرن، نەک لە هێزی دەرکییەوە. بێ گومان ئامـــاژە بەوە دەدا کە ئەمریـــکا و یەکییەتیی ســـۆڤییەت هەریەکەو بە شێوەیەک دەوریان لەو دوو ناوچەیەدا گێڕاوە، بەڵام دەوری ئەوان هـــۆکاری ســـەرەکیی نەبووە لـــە پەیوەندیی لە گـــەڵ دەرکەوتـــەی جیاواز لـــە هەردوو دەڤەردا.[١٢]

ســـەبارەت بە لیبراڵیزم، کە گرنگی دەدا بە دێموکراسی لە ئاســـتی نێوخۆ و هەروەها دامەزراوەی هەرێمی لە ئاســـتی نێودەوڵەتیدا لە پەیوەندی لە گەڵ شی کردنەوەی ئاشتیدا، ســـۆلێنگێن ئەو بۆچوونانـــەش ڕەد دەکاتەوە. لیبراڵـــەکان ڕایـــان وایـــە کە دێموکراســـی بووەتـــە هۆی ئاشـــتی لـــە نێـــوان وڵاتانی دێموکراتیکـــدا.[١٣] لـــە لایەکـــی دیکـــەوە، ڕێکخراوی هەرێمی وەک یەکیەتیی ئەورووپا، ئاشـــتیی ســـەقامگیری لەو دەڤەرەدا بەرهەم هێناوە.[١٤] بۆ نموونە، سەبارەت بە ڕۆژهەڵاتی ناوین، سۆلێنگێن ئاماژە بە کۆمەڵەی عەرەبی دەدا، کـــە لـــە ســـاڵی ١٩٤٥ وەک یەکـــەم ڕێکخـــراوی هەرێمی لـــە دنیادا دامەزرا، کەچی نەیتوانیوە ڕێگری لە کێشە و شـــەڕ لە ڕۆژهەڵاتی ناویندا بکا. هەروەها دەنووســـێ کە ئاشتی لە ڕۆژهەڵاتی ئاسیادا، پێش دامەزراندنـــی ڕێکخراوی هەرێمی هاتووەتە کایەوە.[١٥]

ســـەبارەت بـــە دەوری دێموکراســـی لە بەرهەمهێنانی ئاشتیدا، ســـۆلێنگێن ئاماژە بەوە دەدا کە ئاشـــتی لە ڕۆژهەڵاتی ئاســـیادا پێش ئەوەی هێندێک وڵات لەویدا بەرەو دێموکراســـی هەنگاو هەڵێنـــن (لەوانە کورەی باشوور و تایوان) هاتووەتە کایەوە، لە کاتێکدا هێندێک وڵات لەو دەڤەرەدا، چین بۆ نموونە، هـــەر ســـەرەڕۆ ماونەتەوە. بـــە کورتی، بەو دەرئەنجامـــە دەگا کە دێموکراســـی مەرجی پێویســـت نییە بـــۆ ئەوەی ئاشـــتی لە نێوان دەوڵەتاندا بێتە کایەوە.[١٦]

بۆچوونێکـــی دیکـــەی لیبـــراڵ هەیە کە گرنگی بـــە پەیوەندیی تیجاریی نێوان وڵاتان دەدا لـــە بەرهەمهێنانی ئاشـــتیدا. بۆچوونی ســـۆلینگێن لەم جۆرە لە لیبراڵیـــزم نزیکە، بـــەڵام ئاماژە بەوە دەدا کە ئەو لێکوڵینەوانەی

> **بە هۆی ئەوەوە کە ئامانجی هێزە کوردییەکان تێکۆشانە لە پێناو ئاشتی و چارەسەرکردنی ئاشتیانەی مەسەلەی کورد، ئەو لێکۆڵینەوانە بایەخی تایبەتیان هەیە بۆ مەسەلەی کورد و سیاسەتی کوردی**

لەو بارەیەوە ئەنجام دراون، ئەوەیان شی نەکردووەتەوە کە چلۆن ئەو دەوڵەتانە ـ واتە دەوڵەتانێک کە گرنگی بە تیجارەت دەدن و بەو بۆنەیەوە پێویستیان بە دەستراگەیشتن بە بازاڕی وڵاتانی دیکە هەیە و ئەوەش بە نۆرەی خۆی وا دەخوازێ ئەو دەوڵەتانە پێکەوە هاوکاری بکەن و خۆ بوێرن لە کێشە و شەڕ ـ سەریان هەڵداوە.[١٧]

سەبارەت بە کولتوور یان فەرهەنگ (کە لە ڕوانگەی ئەوەوە، ئایینیش دەگرێتەوە) وەک فاکتەرێک بۆ شی کردنەوەی شەڕئامێزیی ڕۆژهەڵاتی ناوین و جێگیربوونی ئاشتی لە ڕۆژهەڵاتی ئاسیادا، سۆلینگێن دەنووسێ وێکچوونی فەرهەنگی لە نێوان هەردوو هەرێمدازۆرە، بەڵام گرفت لەوەدایە کە فەرهەنگی ئاسیا پێش هاتنە کایەی ئاشتی هەر هەمان فەرهەنگ بووە، بۆیە فەرهەنگ هۆکاری ئاشتی نەبووە لە ئاسیادا. لە لایەکی دیکەوە، وێکچوونی فەرهەنگی نێوان ئەو دوو دەڤەرە، بە گوێرەی تێگەیشتنی ناوبراو، ناتوانێ جیاوازیی نێوانیان لە پەیوەندی لە گەڵ ئاشتی تەوەریی ڕۆژهەڵاتی ئاسیا و شەڕئامێزیی ڕۆژهەڵاتی ناوین شی بکاتەوە.[١٨] بە شێوەیەکی ناڕاستەوخۆ، سۆلینگێن هەروەها ئەو گریمانەیە ڕەد دەکاتەوە کە دڵێ ڕەنگبێ ئیسلام هۆکاری شەڕئامێزیی ڕۆژهەڵاتی ناوین بێ.[١٩]

سۆلینگێن لە هەوڵی خۆیدا بۆ شیکردنەوەی جیاوازیی نێوان ڕۆژهەڵاتی ناوین و ڕۆژهەڵاتی ئاسیا لە پەیوەندی لە گەڵ مەسەلەی شەڕ و ئاشتیدا، دوو جۆر دیدی ستراتیژیک لە لای نوخبەی سیاسی یان هاوپەیمانی نێوخۆیی لێک جیا دەکاتەوە، کە هەر کامەیان لەسەر ئابوورییەکی سیاسی[٢٠] لە پێناو مسۆگەرکردنی مەوجوودیەتی سیاسیدا[٢١] ڕاوەستاون. یەکێکیان دیدێکی دەوڵەت میحوەرە[٢٢] کە گرنگی بە خۆبژیوی(خودکفایی) ئابووری دەدا و هەر بەو بۆنەیەشەوە، هاوپەیمانییەکی نێوخۆییرووبەنێوەوە[٢٣] یان داخراو دەخوازێ و لە نەتیجەدا، ئەو هاوپەیمانییە بە گومانەوە دەڕوانێتە تێکەڵبوونی دەوڵەتەکەیان لەگەڵ دنیای دەرەوە و پەیوەست بوونی بە بازاڕی نێودەوڵەتی، یان تەنانەت پرۆسەیەکی وا بە خەتەر لە سەر مەوجوودییەتی سیاسیی خۆی دەزانێ.ئەوی دیکەیان دیدێکە کە نێودەوڵەتی میحوەرە[٢٤] یان ڕووبەدەرەوەیە و هاوپەیمانییەکی نێوخۆیی دەخوازێ کەگرنگی بە ئەنجامدانی ڕیفۆرمی ئابووری و ڕاکێشانی وەبەرهێنانی ڕاستەوخۆی بیانی[٢٥] و پتەوکردنی کەرتی تایبەت لە پێناو گەشەسەندنی ئابووری لە ڕێگای هەناردەکردنەوە[٢٦] بدا، کە ئەمەش بە نۆرەی خۆی پێویستی بە پەیوەست بوون بە بازاڕی نێودەوڵەتییەوە هەیە.

> بە کورتی، لە کاتێکدا کە لە ڕۆژهەڵاتی ئاسیا مۆدێلی «دەوڵەتی گەشەسەندن»لە ئاست هەرێمیدا بلاو بووەتەوە، لە ڕۆژهەڵاتی نێوەڕاستدا مۆدێلی «دەوڵەتی درندە»بلاو بووەتەوە. سەرەڕای ئەوەی کە قەیران لە دوای قەیران دەبوا بووبا بە دەرفەت بۆ دەربازبوون لەو مۆدێلە

سەرکەوتنی هەرکام لەم هاوپەیمانییانەش پێویستی بە سازدانی پەیوەندییەکی تایبەت هەیە لە نێوان نوخبەی سیاسی لە لایەک، و ئەرتەش و چین و توێژەکانی کۆمەڵگا لە لایەکی دیکەوە. لە هەرکام لەو دیدە ستراتێژیکانەدا، بە جۆرێک ئەو پەیوەندییانە پێناسە دەکرێن. بۆ نموونە، لە کاتێکدا ئەو ئابوورییە سیاسییەی کە دیدی دەوڵەت میحوەری لە سەر ڕاوەستاوە، گرنگی بە بەهێزکردنی ئەرتەش و بەرەوپێشبردنی بەرنامە نیزامییەکانی دەوڵەتدا و بۆ ئەو مەبەستە دەبێ ئیمکانی ئابووریی بەرچاویانبۆ دابین بکرێ، لە دیدی نێودەوڵەتیمیحوەردا،

گرنگی دەدرێ بە بەهێزکردنی کەرتی تایبەت و چینی نێوەڕاست و هەروەها چینی کرێکار کە بەرژەوەندییان لە گەشەسەندنی ئابووری، لە ڕێگای هەناردەکردنەوە دایە. لەو ڕێگایەوە، نوخبەی سیاسیی نێودەوڵەتی میحوەر دەتوانێ هاوپەیمان بۆ بەرنامە ستراتێژیکەکانی لە نێو ئەو چین و توێژانەدا ببینێتەوە کە بەرژەوەندییان لە وەها سیاسەتێکدا هەیە. بە پێچەوانەوە، دیدی دەوڵەت میحوەر، کە گرنگی بە خۆبژێویی دەدا، مەودایەک بۆ کەرتی تایبەت ناهێڵێتەوە، ئەمەش دەبێتە هۆی ئەوەی کە چینی نێوەڕاست ـ کە لە کەرتی گشتیدا دادەمەزرێن ـ گرێدراوی دەوڵەت بێو ئەمەش بە نۆرەی خۆی وا دەکا لە بەرژەوەندیی خۆیدا دەبینێ کە دژ بە کرانەوەی ئابووری ڕاوەستێ.

سەبارەت بە ڕەچەڵەکی هەرکام لەو دیدە ستراتێژیکانە، سۆلینگێن گرنگی بە دوو فاکتەر دەدا: ئەنجامدانی ئیسلاحاتی عەرزی لە کاتی گونجاو و خێرادا لە لایەک، هەروەها لە بەردەست بوون یان نەبوونی سەرچاوەی سروشتی لە لایەکی دیکە. لە کاتێکدا لە وڵاتانی ڕۆژهەڵاتی ئاسیا زوو ئیسلاحاتی عەرزی ئەنجام دران، لە وڵاتانی ڕۆژهەڵاتی ناویندا یان ئەنجام نەدران یان درەنگ ئەنجام دران. هەروەها نەوت لە وڵاتانی ڕۆژهەڵاتی ناوین بووە هۆی بەهێزکردنی پێگەی هاوپەیمانیی دەوڵەت میحوەر و داخراو، لە کاتێکدا نەبوونی نەوت لە وڵاتانی ڕۆژهەڵاتی ئاسیادا، نوخبەی سیاسییان ناچار کرد کە لە پێناو مسۆگەرکردنی مەوجوودییەتی سیاسیدا، ستراتێژیی نێودەوڵەتی میحوەر و ڕووبەڕووە بگرنە بەر. فاکتەرێکی دیکە، مەسەلەی کارتێکردنی دراوسێیە لەسەر یەکتر[٢٧]: گەشەسەندنی ئابووریی ژاپۆن و هێندێک وڵاتی دیکە، لەوانە «پڵنگە ئابوورییەکانی ئاسیا» بوونە مۆدێلی سەرکەوتوو بۆ لاساییکردنەوە. هەڵبەت سۆلینگێن باس لە کەیسی ڕیزپەڕ[٢٨]، وەک کورەی باکوور لە ڕۆژهەڵاتی ئاسیا و ئیسرائیل و تورکییە و دوبەی لە ڕۆژهەڵاتی ناویندا، دەکا. ئیسرائیل لە ڕۆژهەڵاتی ناویندا گۆشەگیر بووە، هەروەها نەوتی نییە و بازارێکی خۆماڵیی سنووورداری هەیە، بۆیە دواجار ناچار بوو ڕوو بکا لە دەرەوەی ڕۆژهەڵاتی ناوین. تورکییەش بەهەمان شێوە، بە هۆی ئەوەوە کە نەوتی نییە، وێڕای قەیرانگەلێک کە لە بەرفراوانبوونی کەرتی گشتی و زیادبوونی قەرز بە دەرەوە، دواجار بە هاتنە سەر کاری تورگوت ئۆزال، سیاسەتی بەهێزکردنی کەرتی تایبەت و گەشەسەندنی ئابووریی لە ڕێگای هەناردەکردنەوە گرتە بەر. دوبەی نموونەیەکە لە وڵاتانی خاوەن نەوت، کە لە دەیەی ١٩٧٠دا بە لاساییکردنەوەی سینگاپوور و هۆنگ کۆنگ، ئابوورییەکەی فرەچەشن کرد، کە ئەوەش بەشێکی دەگەڕێتەوە بۆ سنووورداربوونی نەوت لە دوبەی. هەڵبەت وڵاتانی دیکەی کەنداویش ـ قەتەر، بەحرەین، کوەیت و سعوودییە ـ هەوڵیان داوە هەمان سیاسەتی دوبەی بگرنە بەر. لە ئەفریقای باکوور، ئەو وڵاتانەی نەوتیان نییە، واتە مەغریب و تونیس، لە دەیەی ١٩٨٠ بەدواوە ڕێگای ڕیفۆرمیان گرتووەتە بەر. لە میسر، ئەنوەر سادات هەوڵی ڕیفۆرمکردنی ئابووریی وڵاتەکەی دا، بەڵام بە تیرۆرکردنی ئەو، ئەو پرۆسەیە ڕاوەستا.[٢٩]

بە کورتی، لە کاتێکدا کە لە ڕۆژهەڵاتی ئاسیا مۆدێلی «دەوڵەتی گەشەسەندن»[٣٠] لە ئاست هەرێمیدا بڵاو بووەتەوە، لە ڕۆژهەڵاتی نێوەڕاستدا مۆدێلی «دەوڵەتی دڕندە»[٣١] بڵاو بووەتەوە. سەرەڕای ئەوەی کە قەیران لە دوای قەیران دەبوا بووبا بە دەرفەت بۆ دەربازبوون لەو مۆدێلە، هەروەها سەرەڕای دەرفەتی لەباری نێودەوڵەتی لە دەیەی ١٩٨٠ و ١٩٩٠ کاتێک زۆر وڵات دەستیان لە مۆدێلی ئابووریی سۆسیالیستی هەڵگرت و مۆدێلی بازاڕی ئازادیان گرتەبەر، لە ڕۆژهەڵاتی

ناوین، درێــژە بە هەمان رێــگا دراوە ـ واتە میکانیزمێک کــە بە «رێگابەســتراوەیی»[۳۲] ناودێــر کــراوە و بریتییە لە «درێژەکێشــانی میراتی [سیاسەتی پێشتر پەیرەوکراو] وێڕای بەرهەمهێنانەوەی هێزی سیاسی کە پابەندن بە دامــەزراوەی مەوجوود» و ڕاگرتنی دۆخی چەقبەســتوو.[۳۳] ڕەچەڵەکــی ئــەم دوو مۆدێلــە دەگەڕێتــەوە بــۆ ئەنجامــدان یان ئەنجامنەدانی ئیســلاحاتی عەرزی لە لایەک، و لەبەردەســتابوون یان لەبەردەســتانەبوونی سەرچاوەی سروشــتی، بە تایبەت نەوت، لە لایەکی دیکەوە.

ناهاوســەنگبوونی نەتــەوە و دەوڵەت و شەڕ و ئاشتی

بە پێچەوانەی سۆلینگێن، ئامانجی بێنجەمین میلێــر پێکهێنانــی چوارچێوەیەکە بۆ شــی کردنــەوەی شــەڕ و ئاشــتی کــە فاکتەری نێودەوڵەتــی و نێوخویی لە خــۆ دەگرێ، لە باتــی ئــەوەی بۆچوونی دیکــە ڕەد بکاتەوە. بــە دروســتی ئامــاژە بــەوە دەدا کــە ئەو لێکۆڵینەوانــەی تاکوو ئێســتا ئەنجام دراون، شەڕ و ئاشتی بە جیا لێک دەدەنەوە. هەروەها دەنووسێ: «تێگەیشتن لە [گوزاری هەرێمێک لە شەڕئامێزییەوە بۆ ئاشتی تەوەری] مومکین نییە بە بێ تێگەیشتن لە سەرچاوەی شەڕی هەرێمــی و هەروەهــا ســتراتێژییجۆراوجۆر لــە پێنــاو چارەسەرکردنیئاشــتیانەی ئــەو شەڕانە.»[۳۴] بە واتایەکی دیکە، میلێر ئامانجی ئەوەیە شــەڕ و ئاشتی لە ئاســتی هەرێمیدا وێکڕا شی بکاتەوە.

میلێر ناهاوســەنگبوونی نەتەوە و دەوڵەت وەک هۆکاری ســەرەکیی شــەڕ لە ئاســتی هەرێمیدا بەرجەســتە دەکاتــەوە. تاکوو ئەم ناهاوســەنگییە زیاتــر بێ، ئەگەری شــەڕی هەرێمــی زیاد دەکا. بــە پێچەوانەش، ئەگەر ئەو جۆرە ناهاوســەنگییە کــەم بێ، ئەگەری بەرپابوونی شەڕ کەمترە.[۳۵]

ســەبارەت بە ئاشــتی، میلێر سێ جۆری ئاشتی و سێ ستراتێژیی پەیوەندیدار لە پێناو چارەسەرکردنی کێشە و شەڕی هەرێمیدا لێک جیا دەکاتەوە.[۳۶] یەکەمیان بە «ئاشتیی سارد» و دووهەم و سێهەمیان بە«ئاشتیی ئاسایی» و «ئاشــتیی گەرم» ناودێر دەکا. «ئاشتیی سارد» ئاماژەیە بە دۆخێک کــە بریتییە لە نەبوونی شەڕ لە نێوان دەوڵەتانی هەرێمێک، هەروەها دۆخێکە کە لەوێدا ئەو دەوڵەتانە هەڕەشــەی بەکاربردنــی هێز لەیەکتر ناکەن، بەڵام بە بێ ئەوەی کێشــەکان چارســەر کرابێن، بەڵکوو تەنیــا هێــور کراونەتــەوە و «مودیرییــەت» کــراون. بۆیە، لە حاڵەتێکی وادا، مەترســیی بەکاربردنی هێز وەک بژاردەیەک هەر لە ئارادا دەمێنێتــەوە. زلهێزانی دەرەکی، بە تەنیا یان بــە هاوکاریی یەکتر، دەور دەگێڕن لە هێنانە کایەی دۆخێکی وادا. ئەمەش ستراتێژییەکی نێودەوڵەتییــە بــۆ هێنانە ئارای ئاشــتی لە دەڤەرێکدا.

«ئاشــتیی ئاســایی» دۆخێکە کە لەوێدا ئەگەری ڕوودانی شــەڕ کەمتــرە بە بەراوەرد لە گــەڵ دۆخــی ئاشــتیی ســارد، چونکە زۆربەی پرســگرێکە بنەڕەتییەکانی کێشە لە ئاســت هەرێمیدا چارەســەر کراون، بەڵام بە بێ ئەوەی مەترســیی شــەڕ بەتەواوی بنبڕ کرابــێ. دەوڵەتانی ناوچە بۆخۆیــان لە پێناو چارەسەرکردنی پرســگرێکە بنەڕەتییەکاندا، ڕاســتەوخۆ هەوڵ دەدەن. ئەمــە یەکێکە لە ستراتێژییە ناوچەییەکان بۆ چارەسەرکردنی ئاشتیانەی کێشەی هەرێمی.

«ئاشــتیی گەرم» بریتییە لە دۆخێک کە چیدی بەکاربردنی هێزی نیزامی وەک بژاردە لە گۆڕێدا نامێنێ. ئەمەش بە مانای تێپەڕاندنی کێشــە ناوچەییەکانە و لە ڕێگای هاوکاریی هەمەلایەنە و پێکەوەگرێدانی دەوڵەتانی ناوچە و ئاوێتەکردنیــان لە چوارچێوەی دامەزراوەی باڵادەوڵەتــی هەرێمییــەوە مەیســەر دەبێ. ئەمــەش یەکێکــی دیکەلە لە ســتراتێژییە

ناوچەییەکانە بۆ چارەسەرکردنی ئاشتیانەی کێشەی هەرێمی. بە گوێرەی بۆچوونی میلێر، لیبرال دیموکراسی مەرجی پێویستە بۆ ئەوەی وڵاتانی هەرێمێک بتوانن هەنگاو بەرەو ئاوێتەبوونی هەرێمی[٣٧] هەڵگرنەوە، چونکە لە روانگەی ئەوەوە، لیبرال دیموکراسی دەتوانێ ناسیۆنالیزمی «ئێتنیکی» هێور بکاتەوە و لە باتی ئەو، ناسیۆنالیزمی «مەدەنی» بەهێز بکا.[٣٨]

بە کورتی، بە مەبەستی نیشاندانی گوزار لە شەڕئامێزییەوە بۆ ئاشتی تەوەری لە رێگای سێ جۆر ستراتێژیی پەیوەندیدار بە هەریەک لەو شکڵانە لە ئاشتی، میلێر بەراوەردکارییەک لە نێوان سێ دەڤەردا دەکا: واتە رۆژهەڵاتی ناوین، باشووری ئەمریکاو رۆژئاوای ئەورووپا. رۆژهەڵاتی ناوین کۆمەڵێک دەوڵەت لە خۆ دەگرێ کە بە شێوەیەکی بەرچاو گوزارشت لەو جۆرە ناهاوسەنگییە لە نێوان نەتەوە و دەوڵەتدا دەکەن کە لە روانگەی میلێرەوە هۆکاری سەرەکیی شەڕی ناوچەییە. لەو پەیوەندییەدا، میلێر ئاماژە بە نەتەوە بێ دەوڵەتەکان، لەوانە نەتەوەی کورد و فەلەستینییەکان، دەکا. هەروەها ئاماژە بە پانعەرەبیزم دەدا وەک هێزێک کە دەیەوێ دەوڵەتانی عەرەبی وەسەریەکبخا و هەر بەو بۆنەیەوە وەک هێزێکی «ریڤیژیۆنیستی» ناودێری دەکا. میلێر زۆرتر دەپەرژێتە سەر مەسەلەی فەلەستین و ئاماژە بەوە دەکا کە لە سەردەمی شەڕی سارددا، ململانێی نێوان یەکیەتیی سۆڤییەت و ئەمریکا بووە هۆی درێژەکێشانی کێشەی نێوان ئیسرائیل و وڵاتانی عەرەبی، بەڵام پاش شەڕی ١٩٧٣، ئەمریکا لە دەرهاوێشتنی سۆڤییەت لەو کێشەیە سەرکەوت و توانی «ئاشتیی سارد» لە نێوان میسر و ئیسرائیلدا لە ساڵانی ١٩٧٨-١٩٧٩ بەدواوە بێنێتە کایەوە. دواتر، پاش هەڵوەشانەوەی سۆڤییەت، ئەمریکا هەوڵێکی بەربڵاوی دا بۆ هێنانە کایەی«ئاشتیی سارد» لە نێوان وڵاتانی عەرەبی و ئیسرائیل، کە بە پرۆسەی مادرید ناسراوە.[٣٩]

> **سەبارەت بە ئاشتی، میلێر سێ جۆری ئاشتی و سێ ستراتێژیی پەیوەندیدار لە پێناو چارەسەرکردنی کێشە و شەڕی هەرێمیدا لێک جیا دەکاتەوە. یەکەمیان بە «ئاشتیی سارد» و دووهەم و سێیهەمیان بە«ئاشتیی ئاسایی» و «ئاشتیی گەرم» ناودێر دەکا**

سەبارەت بە باشووری ئەمریکا، میلێر دەنووسێ کە ئەو دەڤەرە لە سەدەی ١٨دا گۆڕەپانی شەڕی بەردەوامی نێودەوڵەتی بوو. هەڵبەت لە ساڵی ١٩٤١ بە دواوە، هیچ شەڕێکی نێودەوڵەتی لەو دەڤەرەدا رووی نەداوە. وێڕای باکووری ئەمریکا، باشووری ئەمریکا یەکێک لە ئاشتی تەوەرترین ناوچەکانی دنیایە. هۆکاری ئەمەش دەگەڕێنێتەوە بۆ بەهێزبوون و یەکانگیربوونی[٤٠] دەوڵەتانی ئەو ناوچەیە. وڵاتانی باشووری ئەمریکا لە قۆناغی پاش سەربەخۆییدا بە گشتی ئەو سنوورانەیانپەسەند کرد کە دەسەڵاتی کۆلۆنیالیستی بۆیانی دیاری کردبوو و پابەندبوون بە رێزگرتن لە سەروەریی یەکتر و خۆیان لە دەستێوەردان لە مەسەلەی نێوخۆییی یەکتر بواردووە. لە سەدەی ٢٠دا، ئەم دەوڵەتانە سەرکەوتن لە سازکردنی «هەوییەتی نەتەوەییدا». دەوڵەتانی ئەو دەڤەرە هەروەها سەرکەوتوون لە کۆکردنەوەی دەسەڵات لە سەنتەر و لە رێگای چەککردنی «میلیشیاوە»، توانیوانە بەکاربردنی هێزی نیزامی بۆ خۆیان پاوان بکەن. هەروەها میلێر دەڵێ کە مۆدێلی «ناسیۆنالیزمی مەدەنی» یان «نائێتنیک» لەو وڵاتانەدا جێکەوتووە، کە بە نۆرەی خۆی بووەتە هۆی لاوازبوونی «هێزی ئێتنیکی بندەوڵەتی جودایخواز و ریڤیژیۆنیزمی پاننەتەوەیی.»[٤١] ئاماژەش بەوە دەدا کە برازیل، زلهێزی ئەو دەڤەرە،

سیاسەتی فراوانخوازیی نەگرتووەتە بەر، بەڵکوو ڕازی بـــووە بە دۆخـــی هەنووکە. کۆی ئەمانە وای کـــردووە دەوڵەتانی ئـــەو ناوچەیە بتوانن خۆیـــان، بە بێ پەنابردن بـــۆ هێزی دەرەکی، کێشـــەکانیان بە ئاشـــتییانە چارەسەر بکەن. هەڵبەت، جۆری ئەو ئاشـــتییەی لە باشووری ئەمریکا هاتووەتە کایەوە، «ئاشتیی ئاسایییە.»

میلێر، کاتێکە ئەگەڕێتەوەسەر ڕۆژئاوای ئەورووپا، دەنووسێ کە ناهاوسەنگبوونی نەتەوە و دەوڵەت لەو دەقەرەدا هۆکاری ســـەرەکیی شـــەڕ بووە، لەوانە شەڕی یەکەم و دووهەمی جیهانـــی. دواجـــار ڕۆژئـــاوای ئەورووپا توانی کێشەی ناهاوســـەنگبوونی نەتەوە و دەوڵەت تێپەڕێنێ. دەنووســـێ کە لە قۆناغی یەکەمدا، دەوری ئەمریکا وەک دابینکاری ئاســـایش لە ڕۆژئـــاوای ئەورووپادادەوریکی ســـەرەکی بوو لـــە هێنانەی کایەی ئاشـــتی لـــەو دەقەرەدا. هەڵبەت دوو فاکتـــەری دیکە، کە یەکێکیان مەرجی پێویستە بۆ ئەوەی دیکەیان، هۆکاری هاتنەکایەی «ئاشـــتیی گەرم» بوو لە ڕۆژئاوای ئەورووپـــادا: جێکەوتنی لیبراڵ دێموکراســـی و هانگاوونـــان بەرەو پێکهێنانـــی دامەزراوەی باڵادەوڵەتـــی، کە لە ١٩٥١ بـــەدواوە بوونیاد نرا و دواجار لە شـــکڵی یەکیەتیی ئەورووپادا گەیشـــتە لووتکە، واتە سەرکەوتنی پرۆسەی ئاوێتەبوونی هەرێمی.[٤٢]

ئاشتیی هەرێمی و مەسەلەی کورد: کام جۆر ئاشتی لە بەرژەوەندیی کورددایە؟

سەبارەت بە هەوڵی سۆلینگێن لە شیکردنەوەی جیاوازی لـــە نێـــوان ناوچەکانـــی دنیادا لە پەیوەندی لەگەڵ مەســـەلەی شەڕ و ئاشتیدا، گرنگـــە جەخت لەســـەر ئـــەوە بکرێتەوە کە مەبەستی ســـۆلینگێن لە «ئاشتیی ناوچەیی»، نەبوونی شـــەڕی نێودەوڵەتییە لە ناوچەیەکدا کە ئاشـــتی تەوەرە. ئەم جۆرە لە ئاشتی، کە هەروەها «ئاشـــتیی سارد» و «ئاشتیی ئاسایی» لە خۆ دەگرێ، «ئاشتیی نەرێنییە»؛ واتە تەنیا لە ئازادانەبوونی شـــەڕ دەگرێتـــەوە. خاڵێکی دیکەی جێگای ئامـــاژە، بێگومان ئەوەیە کە سۆلینگێن مەبەستی ئاشـــتیی نێودەوڵەتییە، نەک ئاشتیی نێوخۆیی.

بـــە واتایەکی دیکە، ســـۆلێنگێن باس لە شـــەڕی نێوخۆیی ناکا. لـــە وڵاتگەلێک وەک میانمـــار، فیلیپیـــن و مالایزیا، بـــە درێژاییی چەندیـــن دەیە، شـــەڕی نێوخۆیی لە ســـەر مەســـەلەی نەتەوایەتـــی و ئاینیی لـــە ئارادا بووە.[٤٣] هەروەها لە چین، مەســـەلەی تێبێت و ئۆگورەکان هەیە. ئەم خاڵەگرنگیی تایبەتی هەیە لە پەیوەندی لە گەڵ مەسەلەی کورددا، کە بەندە بە شـــەڕی نێوخۆییـــەوە لە ئێران، عێراق، تورکییە و ســـوورییە. بەو پێیە، ئەگەر وای دابنێین کە دیدی ستراتێژیکی نوخبەی سیاســـیی دەســـەڵاتدار، فاکتەری سەرەکییە لە پەیوەندی لەگەڵ شـــەڕ و ئاشتیلە ئاستی هەرێمیـــدا، هەروەهـــا ئەگـــەر وای دابنێین دێموکراســـی مەرجی پێویست نەبێ بۆئەوەی ئاشتی مەیسەر بێ، ئەوا هاتنە کایەی ئاشتیی نێودەوڵەتـــی بە گوێرەی ئـــەو مێکانیزمانەی کە سۆلینگێن دەستنیشانیان دەکا، بە واتای چارەسەرکردنی ئاشـــتیانەی مەسەلەی کورد یان مەســـەلەی نەتەوەی بێ دەوڵەتی دیکە نییە.

لە لایەکی دیکەوە، ســـۆلینگێن بایەخ بە دەوری زلهێزانی دەرەکی نادا. بە پێچەوانەوە، میلێر بە دروستی ئاماژە بە دەوری سەرەکیی ئەمریـــکا دەدا لە هەوڵدان لـــە پێناو هێنانە کایەیئاشـــتیی سارد لە ڕۆژهەڵاتی ناوین و بە تایبەت لە دابینکردنی ئاســـایش بۆ ڕۆژئاوای ئەورووپا، کە دواتر یارمەتیدەری هاتنە کایەی ئاشـــتیی گەرم بوو لەو دەڤـــەرەدا. هەڵبەت وەک میلێر ئاماژەی پێ دەدا، دەوری ئەمریکا لەگـــەڵ ئەوەی ســـەرەکی بوو لـــەو ڕووەوە، بەس(کافی) نەبوو بۆ ئەوەی ئاشتیی گەرم لە ڕۆژئاوای ئەورووپادا بێتە کایەوە، بەڵکوو لیبراڵ دێموکراســـی مەرجی پێویست بوو بۆ ئەوەی

ئەو جۆرە لە ئاشتی مەیسەر بێ. کەوابوو، سۆلینگێن بێجگە لەوەی تێگەیشتنێکی بەرتەسکی لە ئاشتی هەیە، هەروەها دەوری زلهێزان و دیموکراسی لەبەرچاو ناگرێ. ئەمانەش خاڵی لاوازی لێکۆڵینەوەی ناوبراو پێک دێنن.

خاڵی بەهێزی لێکۆڵینەوەی سۆلینگێن ڕەدکردنەوەی ئەو بۆچوونانەیە کە جیاوازیی کولتووری وەک هۆکاری شەڕئامێزی و ئاشتی تەوەریی ناوچەکانی دنیا بەرجەستە دەکەنەوە. سەبارەت بە ڕۆژهەلاتی ناوین، ئەگەر وای دابنێین ئیسلام هۆکاری شەڕە، ئەوا دەبێ خەڵکانی ئەو ناوچەیە دەست لە ئیسلام هەڵگرن یان پێداچوونەوەی پێدا بکەن یان ئەوەی سێکولاریزم بە سەر تەواوی ناوچەکەدا بڵاو بێتەوە بۆ ئەوەی ئاشتی لەو ناوچەیەدا مەیسەر بێ. هەڵبەت دەست هەڵگرتن لە ئیسلام گوزینە نییە، بەڵام دەکرێ پێداچوونەوەی پێدا بکرێ. لە لایەکی دیکەوە، پاش شەڕی دووهەمی جیهانی، زۆربەی دەوڵەتانی ناوچە سێکولار بوون، لە میسرەوە بگرە تاکوو ئێران (پێش ١٩٧٩) و عێراق، بەڵام سێکولاریزم ڕێگر نەبوو لە شەڕ. سێکولاریزم دەکرێ هەم لە گەڵ دیکتاتۆرییەت، هەمیش لە گەڵ دیموکراسی گونجاو بێ. ئەمەش ئەوە دەگەیەنێ کە سێکولاریزم مەرجی بەس(کافی) نییە بۆ مەیسەر بوونی ئاشتی، بەڵکوو دەبێ دیموکراسی ویڕای سێکولاریزم لە ئارادا بن بۆ ئەوەی ئاشتی مەیسەر بێ.

کە ئەگەڕێتەوە سەر لێکۆڵینەوەی میلێر، خاڵی بەهێزی ئەو چوارچێوەیەی کە پێکی هێناوە بۆ ئەوەی شەڕ و ئاشتی ویکرا شی بکاتەوە، بریتییە لە گرنگیدان بە ناهاوسەنگبوونی نەتەوە و دەوڵەت وەک سەرچاوەی شەڕی هەرێمی لە لایەک، و جیاکردنەوەی جۆری ئاشتی لە لایەکی دیکەوە. بەرجەستەکردنەوەی ناهاوسەنگبوونی نەتەوە و دەوڵەت وەک سەرچاوەی سەرەکیی شەڕ لە ڕۆژهەلاتی ناویندا ئەوە دەگەیەنێ کە تاکوو چارەسەرێک بۆ ئەو ناهاوسەنگ بوونە نەبیندرێتەوە، ئەوا شەڕ هەروا لەو ناوچەیەدا درێژەی دەبێ. لە لایەکی دیکەوە، جیا کردنەوەی جۆری ئاشتی گرنگە، چونکە بێگومان هەرکام لەو جۆرانە، کەیفییەتیان جیاوازە. ئاشتیی گەرم، جۆرێکە لە «ئاشتیی ئەرێنی» و کەیفییەتی بە بەراورد لەگەڵ ئەوانی دیکە لەسەرترە، چونکە تەنیا نەبوونی شەڕ ناگرێتەوە، بەڵکوو هەروەها لە ئارادابوونی ڕێزگرتن لە مافی مرۆڤ، هەروەها ڕێزگرتن لە مافی کەمینەی ئاینیی و ئێتنیکیش دەگرێتەوە. بە مانایەک ئاشتیی گەرم لە ڕێگای لیبراڵ دیموکراسییەوە دەتوانێ هەروەها چارەسەری مەسەلەی نەتەوایەتیش لە چوارچێوەی سنووری دەوڵەتی مەوجووددا بکا. لە ڕۆژئاوای ئەورووپا هێندێک وڵات ڕازی بوون بە دانی ئۆتۆنۆمی بە نەتەوەی بێ دەوڵەت – وەک لە کەیسی کاتالان و باسک لە سپانیا یان لە کەیسی سکاتلەند و وەیلز لە بریتانیا – یان ئەوەی سیستەمی فێدراڵیان لە پێناو چارەسەرکردنی مەسەلەی نەتەوەییدا پێک هێناوە. لەو پەیوەندییەدا، دەکرێ وەک دوو نموونە ئاماژە بە سویس و بێلژیک بدرێ. هەڵبەت میلێر دەڵێ لیبراڵ دیموکراسی مەرجی پێویستە بۆ ئاشتیی گەرم، بەڵام کە ئەگەڕێتەوە سەر فێدراڵیزم، سیستەمی سویس پێش دیموکراسی دامەزراوە. ئەمەش ڕەنگبێ گومان لە سەر ئەو ئیستدلالەی میلێر دروست بکا، هەرچەند مەبەستی ئەو ئاشتیی گەرم لە نەتیجەی ئاوێتەکردنی هەرێمیدایە بە مەبەستی کۆتاییهێنان بە شەڕ لە ڕێگای دەربازبوون لە ناهاوسەنگبوونی نەتەوە و دەوڵەت، نەک چارەسەرکردنی مەسەلەی نەتەوایەتی لە ڕێگای پێکهێنانی سیستەمی فێدراڵەوە.

هەڵبەت خاڵی لاوازی لێکۆڵینەوەی میلێر ئەوەیە کە تا ڕادەیەک وێنەیەکی

ڕۆمانتیک لە باشووری ئەمریکا دەکێشێ. پێداگرییناوبراو لەسەر کۆکردنەوەی دەسەڵات لە سەنتەر، هەروەها پێداگریی ئەو لە سەر ئەفسانەی «ناسیۆنالیزمی مەدەنی» چاوپۆشی لەوە دەکا کە وڵاتانی باشووری ئەمریکا بەرهەمی کۆلۆنیزامی ئەورووپین لە شکڵێکی تایبەتدا. لەو پرۆسەیەدا، خەڵکی خۆجێی ئەو دەڤەرە قەڵاچۆ کران یان تواندرانەوە. هەمان سیاسەت لە باکووری ئەمریکادا گیرایە بەر.[٤٤] ناسیۆنالیزمی «مەدەنی» ئەفسانەیە چونکە هیچ دەوڵەتێک نییە لە دنیادا کە بەرایی نەدا بە زمان، مێژوو و کولتووری گرووپێکی ئیتنیکی وەک بنەمای «هەویەتی نەتەوەیی». هەروەها ئەو جۆرە لە ناسیۆنالیزم، کە لە کاکڵەی خۆیدا ناسیۆنالیزمی گرووپی ئێتنیکی زۆرینەیە یان ئەو گرووپەیە کە دامەزراوەی دەوڵەتی لەژێر کۆنترۆڵدایە، بە تواندنەوەی گرووپی ئێتنیکی یان نەتەوەی دیکە دەتوانێ سەرکەوێ. کەوابوو، یەکانگیربوونی دەوڵەتانی باشووری ئەمریکا ناگەڕێتەوە بۆ سەرکەوتنی مۆدێلی «ناسیۆنالیزمی مەدەنی»، بەڵکوو هۆکاری دیکەی هەیە کە بەندن بە جۆری تایبەت لە کۆلۆنیالیزمی ئەورووپی لەو دەڤەرە.

کەوابوو، مۆدێلی دووهەمی ئاشتی بە گوێرەی ئەزموونی باشووری ئەمریکا لە بەرژەوەندیی کورددا نییە، چونکە هەم بە واتای داکۆکیکردن لە سێنترالیزمە، هەمیش لە سەر ئەفسانەی ناسیۆنالیزمی «مەدەنی» ڕاوەستاوە. ڕاستییەکەی، هێندێک لە ناسیۆنالیستە فارسەکان و هێندێک ناسیۆنالیستی تورکیش دەڵێن گۆیا ناسیۆنالیزم لە ئێران و تورکییە لە جۆری ناسیۆنالیزمی «مەدەنییە»، بەڵام ڕوونە کە ئەوە هیچی تر نییە بێجگە لە ئەفسانە و پرۆپاگاندا لە قاڵبی گوتاری ئاکادیمیکدا، چونکە ئێتنیسیتەی فارس و تورک بنەمای «هەویەتی نەتەوەیی» لەو دوو دەوڵەتەدا پێک دێنن، هەروەها ئنیکارکردنی هەویەتی نەتەوەییی کورد و هەوڵی تواندنەوە و گۆڕینی دێموگرافیی کوردستان دوو ماکی دیکەی ئەو بەناو دەوڵەت و نەتەوەسازییە بووە لەو وڵاتانەدا.

لە باسی میلێردا سەبارەت بە ڕۆژئاوای ئەورووپا و هاتنە کایەی ئاشتیی گەرم لەوێ، هەمان ئەفسانەی ناسیۆنالیزمی «مەدەنی» دەور دەگێڕێ.هەڵبەت کەیسگەلێک وەک بریتانیا، سپانیا و بێلژیک ئەو ئەفسانەیە لە قاو دەدەن. بۆیە، لیبراڵ دێموکراسی دەتوانێ لە خۆیدا کافی بێ بۆ چارەسەرکردنی مەسەلەی نەتەوەیی لە وڵاتانی فرەنەتەوەدا، هەرچەند میلێر پێناسەیەکی ڕوون لە «لیبراڵ دێموکراسی» پێشکەش ناکا و ئەوە مەسەلەیەکە کە پێویستی بە وردبوونەوەی پتر و لێکۆڵینەوە هەیە.

هەڵبەت وەک لە کەیسی ڕیفراندۆمی کاتالۆنیادا شاهید بووین، مەرج نییە لیبراڵ دێموکراسی مەجال بە جیابوونەوە یان سەربەخۆیی بدا. کەیسی سکاتلاند برێک جیاوازە، چونکە بریتانیا لەوێ ڕێگای بە ڕیفراندۆم دا. ئەمەش پەیوەندیی بەوەوە بوو کە حکومەتی دەیڤید کامرۆن وای لێک دابووەوە کە لایەنی سەربەخۆییخواز شانسی سەرکەوتنیان کەمە. لە لایەکی دیکەوە، لە کانادا، کە ئەویش وڵاتێکی لیبراڵ دێموکراتە، دوو جار ڕیفراندۆم ئەنجام دراوە بە بێ ئەوەی لایەنی سەربەخۆییخواز لە کوبێک سەرکەوێ. نەتیجەی ئەمەش بووەتە هۆی ئەوەی کەبە پەسەندکردنی یاسایەک لە ساڵی ۱۹۹۹، دادگای باڵای کانادا مەرجی سەختتری بۆ جوودابوونەوەی کوبێک دیاری کردووە.[٤٥] ئەمەش ئەوە دەگەیەنێ کە هەر هێزێکی کوردی کە پرۆژەی سەربەخۆییی هەبێ، تەنانەت لە کاتێکدا کە ئێران،تورکیە و سووریە لە داهاتوودا بەرەو لیبراڵ دێموکراسی گوزار بکەن، دژ بە سەربەخۆییی کوردستان ڕادەوستن و بگرە تەنانەتڕێگری لە ئەنجامدانی ڕیفراندۆم لە کوردستاندا

دەکـــەن. جێگای وەبیرهێنانەوەیە کە دادگای بالآی فیدراڵیی عێراق ڕێفراندۆمی باشـــووری کوردســـتانی وەک «ناقانونی» لە قەڵەم دا. بە هەمان شـــێوە، دادگای دەســـتووریی سپانیا ڕێفراندۆمی کاتالۆنای بە «ناقانونی» لەقەڵەم دا.
هەڵبەت ئـــەو هێـــزە کوردییانـــەی کە پرۆژەیـــان وەدەســـتهێنانی ئۆتۆنۆمییـــە لە چوارچێـــوەی سیســـتەمێکی فیدراڵدا یان لە نەتیجـــەی ڕێکەوتنێکـــی دوولایەنە لە گەڵ حکومەتی ناوەندی، ئەوا لیبراڵ دێموکراســـی یان وەک لە کەیســـی باشووردا پاش شەڕی کەنـــداو، لاوازبوون یان دارمانـــی حکومەتی ناوەنـــدی دەتوانێ زەمینە بۆ وەدەســـتهێنانی ئۆتۆنۆمی خۆش بکا. مانەوەی ئەو ئۆتۆنۆمییە لە حاڵەتی دووهەمدا بەندە بە ماوەی لاوازبوونی حکوومەتـــی ناوەنـــدی. بۆیـــە، جێکەوتنـــی لیبراڵ دێموکراســـی وەک زامن،قایمترەتاکوو لاوازبـــوون یان دارمانـــی حکومەتی ناوەندی. لە لایەکی دیکەوە، وەک کەیســـی باشووری کوردستان نیشانی دەدا، تەنانەت چەسپاندنی ئۆتۆنۆمی لە دەستووری فیدراڵدا بە بێ هاتنە کایەی ئاشـــتیی گەرم لە ئاست هەرێمیدا، بە تایبەت بە لەبەرچاوگرتنی ئەوەی کوردستان لە نێـــوان چـــوار دەوڵەتدا دابـــەش کراوە و هەرکام لەو دەوڵەتانە بە چاوی ئەمنییەتییەوە دەڕواننـــە دەســـکەوتی کورد لە هـــەرکام لە بەشەکانی کوردستان، دێموکراتیزەبوونی ئەو وڵاتانە، هەڵبەت لە شکڵی «لیبراڵی»ی خۆیدا، پێویســـتە بۆ هاتنە کایەی ئاشـــتیی گەرم لە دەوروبەری کوردستاندا.

داهاتووی ڕۆژهەڵاتی ناوین

ئەگـــەر گـــوزارەی میلێـــر ســـەبارەت بـــە ناهاوســـەنگبوونی نەتـــەوە و دەوڵـــەت وەک هۆکاری ســـەرەکیی شەڕی ناوچەیی دروست بێ، ئەوا دەبێ چاوەڕوانی درێژەکێشانی کێشە و ڕوودانی شـــەڕی دیکە بیـــن لە ڕۆژهەڵاتی ناویندا. نەک تەنیا پرۆســـەی ئاشتی لە نێوان ئیسرائیل و فەلەستین بە بنبەست گەیشتووە، بەڵکـــوو عێراق، ســـووریە و یەمەن بوون بە گۆڕەپانی شـــەڕی خوێناوی کە هەر ســـێک شەڕ هاوکات شەڕی نێوخویی و نێودەوڵەتین. دوو لـــەو وڵاتانـــە بـــە ڕوونی گوزارشـــت لە ناهاوســـەنگبوونی نەتەوە و دەوڵەت دەکەن. هەرسێکیان گوزارشت لە ناهاوسەنگیی تایفی و دەوڵەت دەکەن، ئەمەش لە کێشەی تایفیی نێوان ســـوننی و شیعە، ســـوننی و عەلەوی، هەروەها سوننی و شیعەی زەیدی لە هەرکام لەو وڵاتانەدا خۆی دەردەخا. بەدەر لە داعش، کە سیاسەتێکی ڕێڤیژیونیستی بوو و دەیویست عێراق و سووریە بکا بە یەک دەوڵەت، ئەوانی دیکە شەڕیان لەسەر کۆنترۆڵکردنی دەوڵەتانی مەوجوودە، نەک جیابوونـــەوە و دامەزراندنی دەوڵەتی نـــوێ. لە گەڵ ئـــەوەش، ناکۆکیی نێوان ئەو تایفانە ئەوەندە زۆرە، وەک کێشەی نەتەوایەتییان لێ هاتووە. هەرچۆنێک بێ، ئەو کێشـــە تایفییانەش گوزارشت لە ڕەهەندێکی ناهاوسەنگ بوونی هەویەتی تایفی و دەوڵەت دەکەن.
ئەگەر گوزارەی ســـۆلینگێن سەبارەت بە گرنگی دیدی ســـتراتێژیکی نوخبەی سیاسی لە پەیوەندی لە گەڵ شـــەڕ و ئاشتیدادروست بێ، ئەوا بـــە مەرجێک کە زۆربەی دەوڵەتانی ڕۆژهەڵاتی ناویـــن ســـتراتێژیی نێودەوڵەتی میحوەر بگرنە بـــەر، کەرتی تایبەت و چینی نێوەڕاســـت بەهێز بکەن، هەروەها سیاسەتی گەشەسەندن لە ڕێگای هەناردەکردنەوە بگرنە بەر، ئەوا بە بێ دێموکراســـی دەکرێ ئاشتیی نێودەوڵەتی لە ڕۆژهەڵاتی ناوین بێتە کایەوە. هەڵبەت کەیسی ڕۆژهەڵاتی ناوین نیشانی دەدا کە ڕیفۆرمی ئابـــووری، کرانەوە بەرەو بازاڕی جیهانـــی و وەبەرهێنانی وڵاتانـــی بیانی لەو ناوچەیەدا، دەوڵەتانی ناوچەی بەهێز کردووە، بەڵام بە بێ ئەوەی پێگەی چینی نێوەڕاســـت بەهێز بێ یان ئەوەی کۆمەڵگای مەدەنی بەهێز بێ. کەواتوو، تەنانەت بە گرتنەبەری سیاسەتی

نێودەوڵەتی میحوەر (هەرچەند سنووردار بووە تاکوو ئێستا)، نەتیجەی پێچەوانەی هەبووە و تەنیا پێگەی نوخبەی دەسەڵاتداری سەرەڕۆ یان دیکتاتۆریی بەهێزتر کردووە.[۴۶] هەڵبەت سۆلینگێن دەڵێ ئەو کرانەوەیە ڕوو بەدەرەوە، ئیسلاحاتی عەرزیی لە کاتی گونجاودا دەوێ، هەروەها دەبێ ئەو دەوڵەتانە سەرچاوەی سترووشتیان لەبەردەست نەبێ، کە وڵاتانی نەوتفرۆش بە لێشاو هەیانە. ڕاستییەکەی، لە گەڵ ئەوەی هێندێک وڵات وەک دوبەی، قەتەر و ئوردون هەوڵیان داوە ڕیفۆرمی ئابووری ئەنجام بدەن و سیاسەتی نێودەوڵەتی میحوەر بگرنە بەر، لە وڵاتێک وەک ئێران، وێڕای ئەوەی ئیسلاحاتی عەرزی زەمینەی بۆ شۆڕش ساز کرد کە کۆماری ئیسلامیی لێ کەوتەوە، ئێستا ئێران ئەوەندە پێداگری لەسەر خۆبژێوی دەکا کە خامنەیی باس لە «ئابووریی بەرهەڵەستکارانە» دەکا.[۴۷] تورکییەش لە ساڵانی دواییدا بەرەو دواوە ڕۆیشتووە و لەگەڵ ڕۆژئاوالە کێشەدایە. هەرچەند نرخی نەوت داشکاوە، بەڵام سەرچاوەی سەرەکیی وڵاتانی خاوەن نەوت پێک دێنێ. کەوابوو، دەوڵەتی «درندە» لە ڕۆژهەڵاتی ناوین هەر لە جێگای خۆیەتی ولەو دەقەرەدادەوڵەتی «گەشەسەندن» بەدی ناکرێ.

سەبارەت بە دەوری زلهێزان لە ڕۆژهەڵاتی ناویندا، واتە فاکتەرێکی دیکە کە میلێر لە پەیوەندی لە گەڵ ئاشتیی سارد و گەرمدا بەرجەستەی دەکاتەوە، دەبێ بڵێین کە ئەمریکا تاکوو ئێستا تەنیا پابەند بووە بە چارەسەرکردنی کێشەی نێوان ئیسرائیل و وڵاتانی عەرەبی. لەو چوارچێوەیەدا مەسەلەی فەلەستین بە ناوی «چارەسەری دوو دەوڵەت» هاتووەتە کایەوە. سەرەڕای ئەوەی پرۆسەیەکی وا، ڕەنگبێ ئاشتیی ساردی لێ بکەوێتەوە، دیسان بە قازانجی فەلەستینییەکانە، ئەگەر بێت و دامەزراندنی دەوڵەتێکی فەلەستینیی لێ بکەوێتەوە. هەڵبەت ئەمریکا دەروەست نەبووە بە چارەسەرکردنی مەسەلەی کورد. بۆیە، ئەگەر بێتو ئەمریکا هەنگاو لە پێناو ئاشتیی گەرم لە ڕۆژهەڵاتی ناویندا هەڵێنێتەوە، دەتوانێ ناڕاستەوخۆ سوودی بۆ نەتەوەی کورد هەبێ. بەداخەوە، پرۆژەی دێموکراتیزەکردنی عێراق شکستی هێنا، یان لانی کەم تاکوو ئێستا سەرکەتوو نەبووە. دەوڵەتی عێراق لە زۆر ڕووەوە فەشەلی هێناوە و ئەو دێموکراسییەی لەوێ هاتووەتە کایەوە، بەدەر لەوەی گەندەڵ و تایفەگەرایە، هەروەها بەنیسبەت باشووری کوردستان دەمارگرژە. دەستێوەردانی تێکدەرانەی سووریە و بەتایبەت ئێران وێڕای هەڵەی ئەمریکا بووە هۆی ئەوەی دێموکراتیزەکردنی عێراق بەرەو هەڵدێر بڕوا. فاکتەری مێژوویش بێ گومان دەوریان هەبوو لەو بارەیەوە؛ لەوانە، نەبوونی ئەزموونی دێموکراسی لە عێراقدا (بە پێچەوانەی ئاڵمانی ڕۆژئاوا)، هەروەها نەبوونی ئابووریی بەرهەمهێنەر لەو وڵاتەدا وێڕای چەندین دەیە لە حکومەتی دیکتاتۆرییەتی بەعس و نەبوونی چینی نێوەڕاست و هتد.[۴۸]

هاوکات ئەمریکا پاش شکست خواردن لە عێراق، لە دەورەی ئۆباماد دەستی کرد بە پاشەکشەکردن و لە دەورەی ترامپدا ئەو پاشەکشەکردنە درێژەی هەبووە. ئەمریکا هەروەها لە عێراق و سووریە بەرژەوەندیی خۆی زۆر بەرتەسک پێناسە کردووە، کە ئەویش بریتی بووە لە شکستهێنان بە داعش. هەڵبەت ئەمریکا لە عێراقدا بەرژەوەندییستراتێژیکتری هەیە تاکوو لە سوورییە، بەڵام دەستێوەردانی بەردەوامی ئێران و دژایەتیکردنی مانەوەی ئەمریکا لەلایەن هێزە شیعییەکانەوە وێڕای ئەوەی کە واشنتن ئەولەوییەتەکانی گۆڕاون (لەوانە گرنگیدان بە مەسەلەی نیوخۆیی و ڕووبەڕووبوونەوەی چین لە ئاسیا)، کۆی ئەمانە وایان کردووە کە داهاتووی دەروەست بوونی ئەمریکا بە داهاتووی عێراق و ڕۆژهەڵاتی ناوین جێگای پرسیار بن.

ئەوەی کە ڕوونە، ئەوەیە کە ئەمریکا دەستی لە دیموکراتیزەکردنی ڕۆژهەڵاتی ناوین هەڵگرتووە. وڵاتانی ئەورووپیش لە ترسی «ناسەقامگیری»، کە دەتوانێ بەرژەوەندیی وزەییی ئەوان بخاتە خەتەرەوە،هەروەها لە ترسی هاتنی پەنابەر، پشتیوانی لە ڕێژیمێکی وەک کۆماری ئیسلامی دەکەن.

ئەمانە وێڕای شکستی شۆرشی ساڵانی دوایی لە ناوچەکەدا، زۆرتر بایەخ دەدرێ بە ڕاگرتنی دۆزی هەنووکە، هەرچەند ئەمریکا و وڵاتانی ئەورووپی ـ بە تایبەت لەوەتی ترامپ هاتووەتە سەر کار ـ سیاسەتیان لەهەمبەر ئێران، کە دەوڵەتێکی سەرەکییە لە بڵاوکردنەوەی ناسەقامگیری و دژایەتیکردنی دێموکراسی لە ناوچەکەدا، جیاواز بووە. لە کاتێکدا ئیدارەی ترامپ هەوڵی لاوازکردنی ئێران دەدا، وڵاتانی ئەورووپی لە ڕێگای تیجارەتەوە، یارمەتیی مانەوە و بگرە بەهێزبوونی کۆماری ئیسلامییان داوە. بۆ نموونە، لە ١١٠ گرێبەستی تیجاریی وڵاتانی ئەورووپی لە گەڵ ئێران، ٩٠ دانەیان لە گەڵ کۆمپانیاگەلێک بەستراون کە سەر بە سپای پاسدارانن.لە لایەکی دیکەوە، وڵاتانی ئەورووپی چاوپۆشی لە سیاسەتە ناسەقامگیرپێکهێنەرەکانی ئێران لە ڕۆژهەڵاتی ناویندا دەکەن.[٤٩]

لەگەڵ ئەوەی ڕووسییە و چین پێگەی خۆیانیان لە ڕۆژهەڵاتی ناویندا بە شێوەی جیاواز بەهێزتر کردووە، ئەو دوو زلهێزە دژ بە دێموکراسین. ئەگەر ڕێککەوتنی «ستراتێژیکی» نێوان پەکین و تاران مەیسەر بێ، ئەوا دەور و نفووزی چین لە ناوچەکەدا ڕوو لە زیادبوون دەکا. ڕووسییە لە سوورییە بووەتە پارێزەری دیکتاتۆرییەتی ئەسەد و لە بواری سیاسی و نیزامییەوە یارمەتیدەری ئێرانە. کەوابوو، بەدەر لەوەی ئەمریکا لە باشووری کوردستان حزووری خۆی هێشتووەتەوە و پابەندە بە مانەوەی هەرێمی کوردستان وەک یەکەیەکی ئۆتۆنۆم لە چوارچێوەی عێراقدا، گۆڕان لە پارسەنگی هێزدا لە ئاستی نێودەوڵتی و دەورێک کە ڕووسییە و چین بە ئەگەری زۆر لە داهاتوودا بیگێڕن لەو ناوچەیەدا، لە پێناو پاراستنی دۆزی هەنووکەدا دەبێ، نەک گۆڕانی ناوچەکە بەرەو ئاشتی، تەنانەت لە شکڵی سارد و ئاساییدا.

دواوتە

کۆی ئەو ڕەوتانەی لەسەرەوە باس کران ئەوەمان پێ دەڵێن کە ئەگەری هاتنەکایەی ئاشتی لە ڕۆژهەڵاتی ناویندا، تەنانەت لە شکڵی سارد و ئاساییدا، زۆر کەمە. نە هەلومەرجی نێوخۆیی، نە هەلومەرجی هەرێمی و نە سیاسەتی زلهێزان لەم قۆناغەدا بە قازانجی ئاشتی نین لە ڕۆژهەڵاتی ناویندا. بە پێچەوانەوە، بە لەبەرچاوگرتنی ناهاوسەنگبوونی نەتەوە و دەوڵەت لە ناوچەکەدا، کە ڕەهەندی تایفیشی لێ زیاد بووە، درێژەکێشانی کێشە و ڕووداونی شەڕی دیکە لە ناوچەکەدا زۆرە.

بۆیە، پارادۆکسێک لێرەدا قوت دەبێتەوە، ئەویش ئەوەیە کە ئەگەر گۆڕان لە ناوچەکەدا بێتە کایەوە، ئەوا لە ڕێگای شەڕ یان شۆڕشەوە دەبێ. هەڵبەت مەرج نییە نە شەڕ، نە شۆڕش لێکەوتەی دڵخوازیان لێ بکەوێتەوە. لە شەڕی ئەمریکا دژ بە عێراق بەدەر، کە نیمچە دێموکراسییەک و بەهێزبوونی باشووری کوردستانی لێ کەوتەوە، شەڕ لە سوورییە و یەمەن کارەساتی مرۆڤییان لێ کەوتووەتەوە. شەڕ لەو دوو وڵاتەدا هەروەها بووە هۆی پەلهاوێشتن و بەهێزبوونی پێگەی ئێران، لە کاتێکدا شەڕی سوورییە دەرفەتی بۆ گەڕانەوە و پێچەقاندنی ڕووسییە لە ناوچەکەدا پێک هێنا.

کە ئەگەڕێتەوە سەر کوردستان، ئەو شەڕانە وەک شمشێری دووسەرە وان. لەلایەک، بە نەمان یان لاوازبوونی ڕێژیم لە عێراق و سوورییە، دەرفەت بۆ کورد هەڵکەوت کە لە باشوور پێگەی هەرێم لە دەستووری

عێراقدا بچەسپێندرێ[۵۰] و لە ڕۆژئاوا خۆسەری سەرهەڵبدا. لە لایەکی دیکەوە، سەرهەڵدانی داعش ویڕای هێرشی تورکییە بۆ سەر ڕۆژئاوا، بوو بە هۆی ماڵوێرانی، کوژران و برینداربوونی هەزاران پێشمەرگە و شەڕڤان، هەروەهاجینوسایدی ئێزدییەکان و گۆڕینی دیموگرافیی بەشێک لە باشوور وڕۆژئاوای کوردستان و بەکویلەکردنی ژنی کورد.

بەرژەوەندیی کورد لە ئاشتیی گەرمدایە. ئەوەش بەندە بە دیموکراتیزەبوونی وڵاتانی ناوچە، هەڵبەت لە شکڵی ئەو جۆرە دیموکراسییەی کە لە ڕۆژئاوادا مەوجوودە، جا بە «لیبراڵ» ناوزەد بکرێ یان نە.

ئەگەر ڕێککەوتنی ئاشتیی نێوان وڵاتانی عەرەبی و ئیسرائیل بەرینتر بێتەوە و سەربگرێ، هەڵبەت بە مەرجێ لەو پرۆسەیەدا مەسەلەی فەلەستین چارسەر بکرێ، لە بەشێکی بەرچاوی ڕۆژهەڵاتی ناویندا ئاشتی دێتە کایەوە، هاوکاتیش ئێران (کە دوژمنی سەرسەختی ئاشتییە) لە پەراوێز دەکەوێ. ئەمەش بە نۆرەی خۆی بە قازانجی نەتەوەی کوردە، چونکە پاش چارەسەرکردنی مەسەلەی فەلەستین، مەسەلەی کورد بەرجەستەتر دەبێتەوە.

پاش شەڕی دووهەمی جیهانی، دوو فاکتەر یارمەتیدەری ئاشتی بوون لە ڕۆژئاوای ئەورووپادا: مەترسییەک کە لە یەکیەتیی سۆڤییەتەوە سەرچاوەی دەگرت بۆ سەر ئاسایشی وڵاتانی ئەورووپی لە لایەک، و دەروەست بوونی ئەمریکا بە نیسبەت ئاسایشی ئەورووپا لە لایەکی دیکەوە. بە هەمان شێوە، مەترسییەک کە لە ئێرانەوە سەرچاوە دەگرێ بۆ سەر ئاسایشی وڵاتانی عەرەبی و ئیسرائیل، ویڕای پشتیوانیی ئەمریکا لەو وڵاتانە، زەمینەی ئەم پرۆسەیەی خۆش کردووە. هەروەها شکستی ئەلقاعیدە و داعش یارمەتیدەری ئەو پرۆسەیە بووە، چونکە وڵاتانی عەرەبی کەمتر نیگەرانی ڕادیکاڵیزمی سوننەن.

بەڵام ئەو جۆرە ئاشتییە، ئاشتییەکی سارد دەبێ. بۆ ئەوەی ئەو ئاشتییە تەبدیل ببێ بە ئاشتیی گەرم، پێویست دەکا وڵاتانی عەرەبی بەرەو دیموکراسی گوزار بکەن، کە بە داخەوە لە ئێستادا زەمینەی نییە.

هەڵبەت ئاشتی نێوان ئیسرائیل و وڵاتانی عەرەبی دەتوانێ بلۆکبەندی لە ئاست ناوچەییدا بتەوتر بکا، کە بە نۆرەی خۆی دەتوانێ شەڕی لێ بکەوێتەوە (لە شکڵی شەڕی ساردەوە بگرە تاکوو شەڕ بە وەکالەت و شەڕی گەرم.)

سەرچاوەکان

1. Etel Solingen
2. Benjamin Miller
۳. لێرەدا ”شەڕئامێزی“ لە بەرانبەر war-proneness دانراوە، بە واتای ئەوەی کە ناوچەیەک تێندێنس یان مەیلی شەڕی تێدا بێ.
۴. لێرەدا ”ئاشتی تەوەری“ بەرانبەر بە peacefulness دانراوە، کە واتای لە ئارادبوونی دۆخی ئاشتی دەدا.
5. Etel Solingen, ‘‘PaxAsiatica versus Bella Levantina: The Foundations of War and Peace in East Asia and the Middle East,’’ American Political Science Review, 101:4 (2007); Benjamin Miller, ‘‘When and How Regions Become Peaceful: Potential Theoretical Pathways to Peace,’’ International Studies Review, 7:2 (2005).
۶. جێگای ئاماژەیە کە پێناسەی سۆلینگێن لە هەردوو هەرێم، بەرینترە لە پێناسەی نەتەوە یەکگرتووەکان لەو دوو هەرێمە. بۆ نموونە، ”ڕۆژهەڵاتی ناوین“ لە پێناسەی سۆلینگێندا، وڵاتانی باکووری ئەفریقاش لە خۆ دەگرێ ـ لەوانە میسر، لیبی و مەغریب ـ لە کاتێکدا ”ڕۆهەڵاتی ئاسیا“ بۆ ئەو بەدەر لە چین، تایوان، هۆنگ کۆنگ، هەردوو بەشی کورە و ژاپۆن، هەروەها تایلەند، فیلیپین، میانمار (بورما) و مەلایزیا و کۆمەڵێک وڵاتی دیکە لە خۆ دەگرێ.
7. Etel Solingen, ’’Transcending disciplinary divide/s: A comparative framework on the international of the Middle East’’, POMEPS Studies, 2015, p. 55.
۸. هەڵبەت لە ڕوانگەی سۆلینگێنەوە، ڕیالیستەکان زۆرتر مەبەستیان ”سەقامگیرییە“ تاکوو ”ئاشتی“، بەڵام بە بێ ئەوەی جیاوازیی نێوان ئەو دوو چەمکە شی بکاتەوە. لە سەردەمی شەڕی سارددا، کێنێت واڵز (Kenneth Waltz)، بیرمەندی بەرجەستەی نوێریالیزم، ڕای وابوو کە ”دووجەمسەری“ سەقامگیرترین نیزامی نێودەوڵەتییە. هۆیەکەشی گەڕاندەوە بۆ چەکی ناوکی لە دەستی سۆڤییەت و ئەمریکدا. لێرەدا دەبێ جەخت بکرێتەوە کە ”سەقامگیری“ لە ڕوانگەی واڵزەوە ئاماژەیە بەوەی کە شەڕی گەرم لە نێوان ئەمریکا و سۆڤییەتدا نەهاتە کایەوە. چەکی ناوکی وای کرد، ”شەڕی سارد“ لە نێوان ئەو دوو زلهێزەدا، نەبێ بە شەڕێکی گەرم. هەرچۆنێک بێ، پێناسەی ڕوون و یەکگرتوو لەم چەمکانە لە ئارادا نییە؛ ئەمەش بێ گومان سەرلێشێوای پێک دێنێ. سەبارەت بە بۆچوونی واڵز، بڕوانە

Kenneth Waltz, Theoryof International Politics (New York: Random House, 1979).
9. Joseph S. Nye, Understanding International Conflicts: An Introduction to Theory and History (New York: Pearson, Sixth Edition, 2007), pp. 67-69.
10. Polarity
11. Solingen, “Pax Asiaticaversus Bella Levantina”, pp. 758-59.
12. Solingen, “Pax Asiaticaversus Bella Levantina”, p. 759.
١٣. لەمێژە تێبینی کراوە کە پەیوەندیی نێوان وڵاتانی دێموکراتیک ئاشتی تەوەرە. هەڵبەت ئەم دیاردەیە بە شێوەی جیاواز شی کراوەتەوە. بۆچوونێک دەڵێ ئەمە پەیوەندیی بە کولتووری سیاسیی وڵاتانی دێموکراتیکەوە هەیە، بە تایبەت پابەندبوونیان بە چارەسەرکردنی کێشە لە ڕێگای وتووێژ و تەنازول کردنەوە. هەروەک چۆن وڵاتانی دێموکراتیک کێشە نێوخوییەکانیان لە ڕێگای دیالۆگ و تەنازول کردنەوە چارەسەر دەکەن، لە پەیوەندی لە گەڵ یەکتریشدا، هەروها دەجووڵێنەوە. بۆچوونێکی دیکە هەیە کە زۆرتر گرنگی دەدا بە دامەزراوەی دێموکراتیک و حساباتی ئەقڵانیی دەسەڵاتداران؛ واتە دابەشبوونی دەسەڵات و مەجالی دەسەڵاتی یاسادانان لە سنووردارکردن یان تەنانەت ڤیتۆکردنی بڕیارەکانی دەسەڵاتی جێبەجێکار، ویڕای ئەوەی کە دەسەڵاتدار بەرژەوەندیی لەوەدایە دووبارە هەڵبژێردرێتەوە بۆ ئەوەی لە دەسەڵاتدا بمێنێتەوە، کۆی ئەمانە وا دەکا کە ئەستەم بێ حکومەتی وڵاتێکی دێموکراتیک، بۆ چارسەکردنی کێشە لە گەڵ وڵاتی دیکەی دێموکراتیکدا دەست بۆ بژاردەی نیزامی بەرێ. لەو بارەیەوە، بڕوانە:
Miriam Fendius Elman, ”The Never-Ending Story: Democracy and Peace,” International Studies Review, 1:3 (1999), p. 93.
١٤. دامەزراوەی نێودەوڵەتی یان باڵادەوڵەتی وەک یەکیەتی ئەورووپا دەتوانن بە
15. Ibid.
16. Solingen, “Pax Asiaticaversus Bella Levantina”, pp. 759-60.
17. Solingen, “Pax Asiaticaversus Bella Levantina”, p. 760.
18. Solingen, “Pax Asiaticaversus Bella Levantina”, p. 759.
١٩. لەو بارەوە، بڕوانە:
Jonathan Fox, ”AreMiddleEastConflictsMoreReligious?”, MiddleEastQuarterly, 8:4 (2001)
20. Politicaleconomy
21. Politicalsurvival
22. Statist
23. Inward-lookingcoalition
24. Internationalizing
25. Foreign direct investment
26. Export-led growth
27. ”Neighborhood effect”
28. Anomaly
29. Solingen, “PaxAsiatica versus Bella Levantina”, pp. 766-67.
30. Developmental state
31. Predatory state
32. Path-dependency
33. Solingen, “Pax Asiaticaversus Bella Levantina”, p. 767.
34. Miller, “When and How Regions Become Peaceful”, p. 230.
35. Miller, “When and How Regions Become Peaceful”, pp 232-35.
36. Miller, “When and How Regions Become Peaceful”, pp. 235-36.
37. Regional integration
38. Miller, “When and How Regions Become Peaceful”, pp. 250-53.
39. Miller, “When and How Regions Become Peaceful”, pp. 238-42.
40. Coherence
41. Miller, “When and How Regions Become Peaceful”, pp. 246-47.
42. Miller, “When and How Regions Become Peaceful”, pp. 253-56.
٤٣. بڕوانە:
Benjamin Reilly, ”Internal Conflict and Regional Security in Asia and the Pacific,” Pacific Review, 14:1 (2002).
٤٤. لەو بارەوە، بڕوانە:
Will Kymlicka, Politics in the Vernacular: Nationalism, Multiculturalism, and Citizenship (Oxford: Oxford University Press, 2001), passim.
٤٥. لەو بارەوە، بڕوانە:
Daniel Cetrá and Malcolm Harvey, “Explaining Accommodation and Resistance to Demands for Independence Referendums in the UK and Spain,” Nations and Nationalism, 25:2 (2019); Peter Lynch, ”Scottish Independence, The Quebec Model of Secession and the Political Future of the Scottish National Party”, Nationalism and Ethnic Politics, 11:14(2005).
٤٦. لەو بارەوە، بڕوانە:
ImadSalamey, ”Middle Eastern Exceptionalism: Globalization and the Balance of Power,” Democracy and Security, 5:3 (2009).
٤٧. سەبارەت بە ئیسلاحاتی عەرزی لە ئێران و لێکەوتەکانی، بڕوانە:
Ervand Abrahamian, A Modern History of Iran (Cambridge, Cambridge University Press, 2008), pp. 134-1148.
٤٨. بڕوانە:
Eva Bellin, ”The Iraqi Intervantion and Democracy in Comparative Historical Perspective,” Political Science Quarterly, 119:4 (2004-05).
٤٩. لەو بارەوە، بڕوانە:
Ali Fathollah-Nejad, ”Europe and the Future of Iran Policy: Dealing with a Dual Crisis,” (Washington, DC & Doha: Brookings Institution, 2018).
٥٠. هەڵبەت ئەوە لە خۆیدا، وەک دەرکەوتووە، گارانتی نییە بۆ پابەندبوونی بەغدا بە دەستوور.

ناکارامەیی لە هەڵسووڕانی وڵاتدا؛
هۆکارێکی تری فیدراڵیزم یان هەڵوەشاندنەوە

بیریار ژاوەرۆیی

”
لە ئاراستەی دیمۆکراسی و دابینکردنی مافی نەتەوە جیاوازەکاندا بە شێوەی ئاسایی لە وڵاتانی فرەنەتەوەدا، بەتایبەت ئەوانەی وەک ئێران ناتێکەڵن کە هەر نەتەوەیەک نیشتمانی دیاری خۆی هەیە، دەبێت مافی یاسایی جیابوونەوەیان ئەگەر خۆیان ویستیان بمێننەوە و بەڕێوەبەرایەتیی فیدراڵ بۆ ئەو نەتەوانە ڕەچاو بکرێت. بەڵام بێجگە لەم هۆکارە کە زۆرتر بەرباسی نەتەوە بندەستەکان بووە، پێویستە تیشکیش بخرێتە سەر هۆکارەکانی تری داخوازی بۆ سەربەخۆیی و فیدراڵیزم.
“

سەبارەت بە شێوازی هەڵسووران و بەڕێوەبەرایەتیی وڵاتەکان بەتایبەت لە باری سیاسییەوە، وەک بنەمای لایەنەکانی تری هەڵسووران، بیردۆزی و بیروڕای زۆر هەیە. بە هۆی فرەنەتەوەبوونی ئێران و هەبوونی کەلێنە کۆمەڵایەتییە قووڵە پێوەندیدارەکان، زۆربەی کات باسی خودموختاری، فێدراڵیزم و جیابوونەوە، گرێ دراوە بە مافی دیاریکردنی چارەنووس لەلایەن نەتەوە بندەستەکانەوە. لێکەوتەی ئەوەش هەوڵی یەکلایەنەی ئەو نەتەوانە بۆ سەرخستنی ئەو مافە و لە بەرانبەردا نکۆڵی و سەرکوتی بزووتنەوەکانیان لەلایەن نەتەوەی باندەستەوە، بە هۆی مێشکی نادیمۆکراتیکی ئێلیتەکانی و نەبوونی بڕوا بە دیمۆکراسی بووە. دیارە لە ئاراستەی دیمۆکراسی و دابینکردنی مافی نەتەوە جیاوازەکاندا بە شێوەی ئاسایی لە وڵاتانی فرەنەتەوەدا، بەتایبەت ئەوانەی وەک ئێران ناتێکەڵن کە هەر نەتەوەیەک نیشتمانی دیاری خۆی هەیە، دەبێت مافی یاسایی جیابوونەوەیان ئەگەر خۆیان ویستیان بمێننەوە و بەڕێوەبەرایەتیی فێدراڵ بۆ ئەو نەتەوانە ڕەچاو بکرێت. بەڵام بێجگە لەم هۆکارە کە زۆرتر بەرباسی نەتەوە بندەستەکان بووە، پێویستە تیشکیش بخرێتە سەر هۆکارەکانی تری داخوازی بۆ سەربەخۆیی و فێدراڵیزم.

یەکێکی تر لە هۆکارەکانی داخوازی بۆ فێدراڵیزم و سەربەخۆیی، ناکارامەیی و ناتوانییە لە هەڵسووران و بەڕێوەبەرایەتیکردنی وڵاتانی بەرین و گەورە، چ لە باری ڕووبەر و چ لە باری حەشیمەتەوە. ئەو وڵاتانەی کە دەسەڵاتدارانی تێگەیشتوویان هەیە، کاتێک تێدەگەن کە وڵاتەکەیان کێشەی زۆرە و بە باشی بۆیان هەڵناسووڕێت و بە زۆر لە ناوەندەوە ناتوانن کاروباری وڵات ڕاپەڕێنن، لە پێناوی مافی خەڵک و پەرەپێدان و پێشکەوتندا بێ هیچ دەمارگرژییەک بڕیار دەدەن لەسەر ڕاسپاردنی کاروباری وڵات بە خەڵک لە ئاستە جیاوازەکان و بەشداریی خەڵک لە دەسەڵاتدا؛ واتە دیمۆکراسیی بەشدارانە و ڕێکەوتنانە. بەوجۆرە بەرگیری دەکەن لە کەڵەکەبوونی دەسەڵات لە ناوەندا کە زۆربەی کات هۆی پێکهاتنی گەندەڵی بووە. لە هەندێ وڵاتدا تەنانەت بێ ئەوەی کەلێنی کۆمەڵایەتی هەبێت و فرەنەتەوەیی بن، بە شێوەی فێدراڵ بەڕێوە دەچن وەک ئوستڕالیا، ئەڵمانیا، ئوتریش/نەمسا و.... هەروەها کاتێک دەسەڵاتداران ناتوانن چەندین وڵات لە ژێر ناوی وڵاتێکدا بەشێوەی دیمۆکراتیک و بە باشی هەڵسووڕێنن، یاسا ئەو مافە بە وڵات و نەتەوە جیاوازەکان دەدات کە لە پێناوی بەختەوەریی گەلەکەیاندا بەپێی بڕیاری خەڵکی خۆیان، ڕێگای سەربەخۆیی بگرنە بەر. واتە پێوەری باش هەڵسووڕانی وڵات زۆربەی کات، ڕادەی بەدیهاتنی مافەکان و بەختەوەریی خەڵکە نەک ڕاپەڕاندنی وڵات بە زۆر، برسیەتی، گەندەڵی، درۆ و بە شێوی نادیمۆکراتیک و زۆر شتی نەشیاوی تر.

> ئێلیت و دەسەڵاتدارانی شۆڤینیستی فارس بێ ئەوەی کە ئاوڕێک لە سیاسەت و شێوەی هەڵسووڕانی خۆیان لە ئێراندا بدەنەوە، هەموو پەڕۆش و کەڵکەڵەیان بووەتە هەوڵ بۆ ڕاگرتنی ئەو چوارچێوە بێ قازانج و سووتاوە و سیستەمی کرمۆڵی دەسەڵاتیان

دیارە لە هەندێ وڵاتی فێدراڵ-دیمۆکراتیکدا، چونکە هەڵسووڕانی وڵات بە باشترین شێواز بووە و هەموو خەڵک مافە دیمۆکراتیکەکانی خۆیان هەبووە و پلەی گەشەسەندن و پەرەپێدانیان لە ئاستی بەرزدا بووە، هەندێ جار تەنانەت بە هەبوونی یاسای جیابوونەوەش ڕەنگە زۆرینەی خەڵکی ویلایەتێک لە ڕیفراندۆمیشدا دەنگ بە جیابوونەوە نەدەن و نەیانەوێت سەربەخۆ بن؛

وەک ئەوەی لە پارێزگای کێبێکی کەنەدا هەبووە. بەپێچەوانەوە، کاتێک دەسەڵاتدارانی وڵاتێک توانایی هەڵسوورانی شیاوی ئەویان نییە و تەنیا بە زۆر و کوشتن و برین دەیانەوێت خەڵکانی جۆراوجۆر و ناوچە جیاوازەکان لە ژێر ناوی وڵاتێکدا ڕاگرن، دەرەنجامێکی بێجگە لە پێشێلکردنی مافی خەڵک و ڕاگرتنی خاکێکی پەرەپێنەدراو و سووتاو کە خەڵکان و ویلایەتە جیاوازەکان بە ئاواتی دەربازبوون لەو چوارچێوەیەن، بە دواوەنابێت. ئەمە واتە قوربانی کردنی مرۆڤەکان بۆ خاک، نەک پاراستنی خاک بۆ مرۆڤ. لێرەدایە کە کاتێک مرۆڤ لە وڵاتێکدا مافی مرۆیی خۆی نەبوو، بۆی گرنگ نابێت کە ناوی ئەو وڵاتە چی بێت، مێژوو و شارستانیەتی کۆنی چی بووبێت یان بە هەر نرخێک چوارچێوەیەک لە خاکێکی بێ کەڵک بۆ مرۆڤ کە هیچ قازانجێکی بۆی نییە بپارێزێت. هەروەها کە زۆرێک لە خەڵکی ئێستای ئێران، وێڕای هەموو سامان و دەوڵەمەندیی ئەو وڵاتە، پێیان خۆشە لەو قاقرستان و جەحەننەمەی کە بۆیان پێکهێنراوە خۆیان ڕزگار بکەن و لە دەرەوەی ئێران لە شوێنێک بژین کە مافی مرۆییان ڕەچاو بکرێت و وەک مرۆڤ بەوجۆرەی کە هەن و بە شوناسی خۆیانەوە هەڵسوکەوتیان لەگەڵ بکرێت.

بۆیە لە پێوەندی لەگەڵ ئێراندا، ئەو پرسیارانە لە ئارادایە کە بۆچی ئێلیتەکانی نەتەوەی باندەستی خاوەن و پارێزەری بیرۆکەیەکی تەواو شەڕەنگێزانە و دارمێنەر کە هۆی هەموو کێشەکان بووە، بەرپرسیارێتیی زیاتر لە سەدەیەک ناکارامەییی هەڵسوورانی ئەو وڵاتە لە ئەستۆ ناگرن؟ ئاخۆ ئەو ناکارامەییە کە ئیتر قەرەبووی بۆ نییە، ناتوانێت گرنگترین

> ”
> **بە هۆی فرەنەتەوەبوونی ئێران و هەبوونی کەلێنە کۆمەڵایەتییە قووڵە پێوەندیدارەکان، زۆربەی کات باسی خودموختاری، فێدراڵیزم و جیابوونەوە، گرێ دراوە بە مافی دیاریکردنی چارەنووس لەلایەن نەتەوە بندەستەکانەوە**
> “

هۆکاری تێکدان و لەتکردنی وڵاتەکە بێت؟ بۆ تەنیا ڕووی دەم لە نەتەوە بندەستەکانە و هۆکار و بەرپرسیارێتیی هەڵوەشاندنەوەی ئەو وڵاتە دەخرێتە ئەستۆی ئەوان تاکو کردەوەی نادروست و ناکارامەییی خۆیان بشارنەوە؟ گەر بەر لە سەردەمی مۆدێرن ڕەچاو نەکەین، هەر لە مێژ ساڵە دەبوا ئەمانە بە خۆدا بهاتبانەوە و خەڵکیش ئەو پرسیارەیان ئاراستەیان بکردبایە کە بۆچی سوورن لەسەر ڕاگرتنی پێکهاتەی سیاسی و بەڕێوەبەرایەتی بە شێوەی هەنووکەیی لەو وڵاتەدا لەکاتێکدا کە لە سەرەتای پێکهاتنیەوە تاکو ئێستا ئەو دەوڵەتە دەسکردەی بە ناو مۆدێرن نەیتوانیوە هەڵسووران و بەڕێوەبەرایەتییەکی دروست و قبووڵکراوی هەبێت؟ ئاخۆ نابێت ئەمانە پێش هەموو شتێک، بە هۆی ناکارامەیی و نەشیاوبوونیان و ساڵانێکی زۆر تاڵکردنی ژیانی خەڵک، داوای لێبوردن لە گەلانی ئێران بکەن و قبووڵ بکەن کە ئەو گەلانە بەو بۆنەیەوەش مافی خۆیانە کە بڕیاری دەرچوون لەو چوارچێوە گەندەڵە بدەن؟ ئاخۆ بەو چارەنووسە شیرینەوە کە بۆ خەڵکی ئەو وڵاتە پێکیان هێناوە، نەدەبا لە ڕوویان نەهاتبایە کە بە نەتەوە بندەستەکان بڵێن جیا مەبنەوە؟ بە چ ڕوویەکەوە ڕووی دەم دەکەن لە گەلانی ئازادیخواز و دەڵێن بۆ جیا دەبنەوە و ئەو وڵاتە تێکدەدەن؟ بۆ دەبێت لە خۆ نەپرسن کە بۆچی وڵاتێکیان پێکنەهێنا کە خەڵکەکەی بە ئاواتی چوونە دەرەوە لەوێ نەبن و خەڵکانی تر بە ئاواتی کۆچ بۆ ئەوێ بن؟ ئاخۆ کاتی ئەوە نەهاتووە بپرسرێت کە مادام ناکرێ بۆتان و ناتوانن وڵاتێکی بەرین و پرجەماوەر وەک ئێران هەڵسووڕێنن و بوونەتە هۆی کاولبوون و

وێرانیی ئەو وڵاتە، بۆ ڕێگا نادەن ببێتە فیدراڵ و خەڵکی ناوچەکان بۆخۆیان بە باشی خۆیان هەڵسووڕێنن؟ بۆ خەڵک دەکرێنە قوربانیی پاراستنی ئەو چوارچێوە ڕوخێنەرەی مرۆڤ و هیچ بەرژەوەندییان ڕەچاو ناکرێت؟

ئێلیت و دەسەڵاتدارانی شۆڤێنیستی فارس بێ ئەوەی کە ئاوڕێک لە سیاسەت و شێوەی هەڵسووڕانی خۆیان لە ئێراندا بدەنەوە، هەموو پەرۆش و کەڵکەڵەیان بووەتە هەوڵ بۆ ڕاگرتنی ئەو چوارچێوە بێ قازانج و سووتاوە و سیستەمی کرمۆڵی دەسەڵاتیان. دیارە تەنیا پاساوی ئەمە دەتوانێت بەرژەوەندیی تاکەکەسیی ئەوانە و گرووپی دەسەڵاتدار بێت و هیچ پێوەندیی بە بەرژەوەندیی گشتیی خەڵکەوە نییە. ئەوە تەنیا لە چوارچێوەی پێناسەی نەریتیی سیاسەتدا واتە فریودان و زوڵم و ستەم لە خەڵکی خۆ دەگونجێت، نەک سیاسەتی بەڕێوەبەرایەتی بە واتای باشترین ڕێگا بۆ خزمەت بە خەڵکی خۆ کە پێویستی بە لەخۆبردوویی سیاسەتوانان و بەڕێوەبەرانی حکومی هەیە. دیارە گەورەبوونی وڵاتێک و پڕحەشیمەت بوونی دەتوانێت لە باری سیاسی و نێودەوڵەتییەوە سەرچاوەی هێز بێت و بە شێوەی ئاسایی لە پێناو قازانجی خەڵکی ئەو وڵاتانەدا بەکار دەهێنرێت. بەڵام کاتێک بووە هۆی چارەڕەشی و نەهامەتی، هیچ قازانجی نامێنێت. هەروەها کە زۆر وڵاتی بچووک هەن کە هەم لە باری تەناهی خەڵک و دیمۆکراسییەوە و هەم لە باری دەسەڵاتەوە زۆر بەهێزترن لە هەندێ وڵاتی زۆر بەرین و پڕحەشیمەت.

بەو هەموو بەڵایەی ئێلیتی فارس و دەسەڵاتدارانی پارێزەری ئێرانی یەکگرتوو و یەکپارچە بە سەر خەڵکدا هێناویانە، لە جیاتی بە ئەستۆگرتنی بەرپرسیارێتیی کێشەکانی ڕابردوو و داوای لێبووردن، هێشتا ئەوان نەتەوەکانی تر بە خەتابار دەزانن و ئاگاداریان دەکەنەوە و هەڕەشە دەکەن. لە مێژە کاتی ئەوە گەیشتووە کە وەک ئەندازیارانی دارشتنی پێکهاتە و شێوازی هەڵسووڕانی وەها وڵاتێکی پڕ لە کێشە، یەخەیان بگیردرێت و لەسەر شێوەی هەڵسووڕانی ئەو وڵاتە بۆ نزیکەو سەدەیەک کە بووەتە هۆی تێکچوونی زەنگینی و سامانی و هەروەها چەوساندنەوەی خەڵک و لەنێوچوونی حورمەت و مافەکانیان، گوشار بخرێتە سەریان بۆ وڵامدەر بوون. دیارە بە ڕوونی لەو ماوەیەدا نەیانتوانیوە بەڕێوەبەرایەتییەکی باشیان هەبێت. بۆیە ئاوەزی گشتی و بیری ژیرانە بە پێویستی دەزانێت لێپرسینەوەیان لێ بکات کە مادام ئەو کارامەیی و تواناییەیان بۆ هەڵسووڕانی وەها وڵاتێک نەبووە و نییە، بۆچی دەمارگرژانە و دواکەوتووانە پێداگرن لەسەر پاراستنی ئەو چوارچێوە دژەمرۆییە بە هەر نرخێک؟

> لە پێوەندی لەگەڵ ئێراندا، ئەو پرسیارانە لە ئارادایە کە بۆچی ئێلیتەکانی نەتەوەی باندەستی خاوەن و پارێزەری بیرۆکەیەکی تەواو شەڕەنگێزانە و دارمێنەر کە هۆی هەموو کێشەکان بووە، بەرپرسیارێتیی زیاتر لە سەدەیەک ناکارامەیی هەڵسووڕانی ئەو وڵاتە لە ئەستۆ ناگرن؟

دیارە ئێلیتی فارس بە شێوەی نالۆجیک هەموو کات لایەنگری ئەو یەکپارچەییەیە و تەنیا ناوی «ئێران» و پاراستنی ئەو چوارچێوەیە هەموو شتێک بووەبۆیان. بەڵام ئاخۆ وەها لۆجیکێک لە دنیای ئەورۆکەدا قبووڵ کراوە؟ ئاخۆ نابێت ڕووبەڕووی ئەو پرسە ببنەوە کە قبووڵ بکەن بە شێوەی دیمۆکراتیک لەسەر هەرشتێک کە زیاتر بە قازانجی خەڵک بێت، بڕیار بدرێت؟ نابێت بیر بکەنەوە کە ئەورۆ مرۆڤایەتی گرنگە و دەبێت لە بری پێداگری لەو بابەتە دژەمرۆییانە ڕێگە بدەن هەرچی لە قازانجی مافی مرۆییی خەڵکدا بێت ڕووبدات و دەستهەڵگرن لە دەمارگرژی

ناژیرانه. مادام که لەتبوونی ئەو وڵاته یان به فیدراڵبوونی به قازانجی خەڵکه و کۆتایی به گەندەڵی و ناکارامەیی له بەڕێوەبەرایەتیی ناوەند دەهێنێت، بۆ دەبێت ڕەچاو نەکرێن؟ دیاره سەردەمی فریودانی خەڵک له ژێر ناوی جۆراوجۆر بۆ کەڵک لێ وەرگرتنیان له ئاراستەی ئایدۆلۆجیای سەقەت و دژەمرۆیی کۆتایی پێ هاتووه. خەڵکی ئاگا و ژێر له هاواری «ئێران ئێران»، «ئاریایی ئاریایی» و «ئیسلام ئیسلام» کردن و خاوەن وڵاتی گەوره و مێژووی درێژ بوون و... ماندوون و نایانەوێت چی تر بەو دروشمانه بخەڵەتێن.

بەڕێوەبەرایەتیی نادروست و ناکارامەی سەد ساڵه دەبێت کۆتایی پێ بێت و له ژێر ناوی جۆراوجۆردا پاساو نەدرێت. خەڵک ئیدی پێش هەر شتێک ماف و ئازادییەکانیان بۆیان گرنگه جا له هەر کوێ بن و ناوی وڵاتەکەیان هەرچی و قەواره و حەشیمەتەکەی هەرچەنده بێت.

دیاره له ئێراندا ناوەندخوازی و یەکپارچەیی و ئاوەزمەندێتیی پێوەندیدار بەو پێکهاتەیه سەرچاوەی زۆر گەندەڵی و بێبەری کردنی خەڵک له مافەکانیان بووه. بۆیه بێجگه له هۆکارەکانی تر لەوانه فرەنەتەوەیی و کەلێنی کۆمەڵایەتی که زیاتر له پێوەندی لەگەڵ مافی سیاسی و چاندی-زمانیی نەتەوه بندەستەکان و ملهوریی نەتەوەی باندەست که بووەته هۆی چەوساندنەوه و کۆلۆنیالیزمی ناوخۆیی، باس دەکرێن، دەبێت ویستی قەرەبووکردنەوەی هەڵسووران و بەڕێوەبەرایەتیی نەشیاو و نەگونجاو لەگەڵ مافی خەڵک ببێته داخوازییەکی هەمەلایەنه و گشتگیر. کاتێک بۆ ماوەیەکی زۆر پێکهاتەیەکی سیاسی و هەڵسووڕێنەرانی ئەوه و شێوازی بەڕێوەبەرایەتییان ناکارامه بوون، به هۆی ئەو دۆخەی که پێکیان هێناوه بۆ ئەو وڵاته و خەڵکەکەی، ئێلیتی فارس و لایەنگرانی ئەو سیاسەت و پێکهاتەیه بەرپرسیارن و پێویسته وێڕای داوای لێبوردن، گۆڕانکاریی قبووڵ بکەن. وانەزانن که تەنیا فرەنەتەوەیی و کەلێنی کۆمەڵایەتی هۆکاری داواکارییه بۆ فیدراڵیزم و جیابوونەوه. لێرەدا خەڵک و نەتەوەی فارسیش که زۆرێکیان بێ بەش بوون و بوونەته قوربانیی ئەو سیاسەت و پێکهاتەیه و له مافه مرۆییەکانیان بێبەری بوون، دەبێت بچنه بەرەی نەتەوەکانی تر و ڕووی دەمیان له ئێلیتی دەمارگرژی لایەنگری پێکهاتەی ناکارامه بێت و داوای گۆڕانکاریی بنەڕەتی بکەن؛ به جۆرێ که زیاتر بەختەوەریی هەموو خەڵکی تێدا بەدی بهێنرێت.

> دیاره ئێلیتی فارس به شێوەی ناڵۆجیک هەموو کات لایەنگری ئەو یەکپارچەییەیه و تەنیا ناوی «ئێران» و پاراستنی ئەو چوارچێوەیه هەموو شتێک بووەبۆیان. بەڵام ئاخۆ وەها لۆجیکێک له دنیای ئەورۆکەدا قبووڵ کراوه؟

پێویسته چ لایەنگرانی پاشایەتی و چ لایەنگرانی کۆماری ئیسلامی و چ ئۆپۆزیسیۆنی سیاسیی نادێمۆکراتیک وەڵامدەری ئەوپرسیاره بن که مادام نەیانتوانیوه و ناتوانن به شێوەی کارامه وڵاتێک هەڵسووڕێنن، بۆ به شێوەی ناڵۆجیک و دەمارگرژانه پێداگری لەسەر دووپات کردنەوەی ئەزموونێکی تاڵ و چوارچێوەیەک دەکەن، به بێ مرۆڤی خاوەن ماف؟ تاکەی دەبێت بەو عەقڵانییەت و مێشکه دێموکراتیکه نەگەن و ئاوڕ نەدەنەوه له ڕابردووی ڕەشی خۆیان و به سازکردنی مێژوو و ناو و نازناوی جۆراوجۆر و دەمارگرژی و شانازیی بێ بنەما مرۆڤ بکەن به قوربانیی ڕاگرتنی یەکپارچەیی خاکێکی سووتاو.

مرۆڤی دێموکرات و باوەڕمەند به مافی مرۆڤ، به دوور له دەمارگرژی ڕێگه دەدات که خەڵک خۆیان لەسەر چارەنووسی خۆیان

بۆ هەڵسووڕان و بەڕێوەبەرایەتییەکی دروست بڕیار بدەن و مافی خەڵک تەنانەت تاقە کەسێک دەخاتە سەرەوەی ئەو جۆرە نالۆجیکەی سنووڕپەرستی. بۆیە بە ساکاری قبووڵی دەکات کە مادام پێکهاتە و سیستەمێکی هەڵسووڕان ئەو هەموو دواهاتە خراپەی لێ کەوتووەتەوە با شێوەیەکی تری هەڵسووڕان تاقی بکرێتەوە. مادام کە مافی خەڵک بپارێزرێت با ئێران نەبێت و چەند وڵاتی بچووکی دێمۆکراتیک هەبن کە بەرژەوەندیی خەڵکەکەیان لە سەرەوەی هەموو شتێکدایە. دیارە لەو کاتەدا تەنانەت لە ئاستی نێودەوڵەتیشدا ئەوانە ڕۆڵی باشتر دەگێڕن و وڵاتانێکی پەراوێزکەوتوو نابن کە خەڵکەکەیان پێوەندییان لەگەڵ جیهان پچڕابێت. بە دڵنیاییەوە لە باری ئابووری و لایەنە کۆمەڵایەتییەکانی دیکەیشەوە بە هەڵسووڕان و بەڕێوەبەرایەتیی دروست باشتر بەرژەوەندیی خەڵک دەپارێزرێت. کە ئەوەش نەبوو مادام کە خەڵکە جیاوازەکان بە ڕێکەوتن بڕیاریان دا کە لە چوارچێوەی پەیمان و یاسادا بە شێوەی بەرابەرییەکەوە بمێننەوە، ئەوا دیارە هەڵسووڕان و بەڕێوەبەرایەتیی فیدراڵ-دێمۆکراتیک بە هۆی پێکهێنانی دەسەڵات لە بەرانبەر دەسەڵاتدا، بە وتەی مۆنتێسکیو، بە قازانجی گشتی خەڵک دەبێت و لە پەرەسەندنی گەندەڵی و نابەرپرسیاربوون و وەڵامدەر نەبوون و تەرخانکردنی سەرمایە بۆ مەبەستی ئایدۆلۆجیکی نامرۆیی و دەستێوەردان لە وڵاتانی دەرەوە بەرگیری دەکات.

بەو هەموو دەوڵەمەندیی و سامانەوە کە هەیەتی، ئەگەر هەڵسووڕان و بەڕێوەبەرایەتیی دروست لە ئێران هەبایە، چ لە سەردەمی شا و چ کۆمار، ئەوا دەکرا وڵاتێکی جیاوازتر و لانیکەم پێشکەوتووتر پێکبێت. ڕەنگە لەو بەستێنەدا هەلێک بڕەخسایە کە نەتەوەکانی دیکەیش وێڕای هەوڵ بۆ مافەکانیان، بە هۆی ئاستی بەرزی دێمۆکراسی، تەناهی، پێشکەوتن و هەڵسووڕانی دروستەوە، بە هاسانی دەنگیان بە جیایی نەدایە. بەڵام ئەو ئەزموونە خراپەی هەڵسووڕانی ئیلیتی سیاسیی خاوەن زەینییەتی نادێمۆکراتیکی نەتەوەی باندەست لە چوارچێوەی دەوڵەتی بە ناو مۆدێرندا، هیوایەکی نەهێشتووەتەوە بۆ خەڵک و تەنانەت زۆر ئاستەمە کە فیدراڵیش چارەسەر بێت. دیارە بێ هیوایی لە گۆڕانی زەینییەتی نادێمۆکراتیک و ترس لە دووپاتبوونەوەی ئەو ئەزموونە لە داهاتوودا، پیشان دەدات کە باشترین ڕێگا بۆ هەڵسووڕانی وەها وڵاتێکی بەرین کە لە بنەڕەتدا بە لاری هاتووەتە سەر، تێکدان و لەت کردنییە بە چەندین وڵات. هۆی ڕۆشتن بەرەو ئەو ویستە دێمۆکراتیکەی جیابوونەوە یان لانیکەم فیدراڵی، نە تەنیا فرەنەتەوەیی بوونی ئەو وڵاتە و داخوازییەکانی نەتەوە بندەستەکان بەڵکوو ناکارامەیی لە هەڵسووڕانی وڵات و کردەوەی ملهوڕانە و پڕ لە گەندەڵی و نابەرپرسیاربوونی ئیلیتی سیاسی و هەڵسووڕێنەرانی ئەو وڵاتە لە سەدەی ڕابردووشدایە. کەواتە ئیلیتی هزری-سیاسی، شۆڤێنیستی فارس پێکهێنەری سەرەکیی کێشەکانن و پێویستە بەرپرسیارێتیی ئەوە لە ئەستۆ بگرن و لەگەڵ داوای لێبوورن بە هۆی دواهاتی کار و کردەوەکانیان و لایەنگری لە وەها پێکهاتە و بیرێکی سیاسیی ناکارامە، دان بە مافی ڕەوای گەلانی ئێراندا بنێن بۆ هەر بڕیارێک؛ هەڵبەت گەر بە ئاستی زەینییەتی دێمۆکراتیک گەیشتبێتن.

> بەو هەموو دەوڵەمەندیی و سامانەوە کە هەیەتی، ئەگەر هەڵسووڕان و بەڕێوەبەرایەتیی دروست لە ئێران هەبایە، چ لە سەردەمی شا و چ کۆمار، ئەوا دەکرا وڵاتێکی جیاوازتر و لانیکەم پێشکەوتووتر پێکبێت

ژیۆپۆلیتیکی ئاو وەک ئامرازی سیاسی

بابان ئەلیاسی

زۆربەی پسپۆڕان و گوتارە گشتییەکان سەبارەت بە سیاسەتەکانی ئاو لە ڕۆژهەڵاتی ناوەڕاست، لەو باوەڕەدان کە کەم بوونی ئاو، گەرچی دانی پێدا نانرێ، بەڵام گرنگیی ژیۆسیاسیی بەرچاوی هەیە. چ ئەوانەی گەشبینن و چ ئەوانەیش ڕەشبینن، وەک یەک گومان دەکەن کە ئاو لە داهاتوویەکی نە دووردا، دەرئەنجامی ژیۆسیاسیی قووڵی دەبێ.

پوختە

لەم نووسراوەیەدا، هەوڵ دەدرێ، چەمکی ژیۆپۆلێتیک (جوغرافیای سیاسی) بە گشتی و ژیۆپۆلێتیکی ئاو باس بکرێ. هەر وەک چۆن نەوت، وەک چەکێکی سیاسی لە هاوکێشە نێونەتەوەییەکاندا بەکاردێت، ئاویش بۆ هەمان مەبەست بەکار دەبردرێ. دەمێکە نەوت بە سەر رامان و بیری ژیۆپۆلێتیکی هێزە جیهانیەکاندا زاڵە، بەڵام گرنگیی سەرچاوە ئاوییەکانیش، لە هەزارەی نوێدا تا دێت زۆرتر دەبێت. بۆیە ئەگەری پێکدادان، لەو ناوچانەی جیهان کە کەمبوونی ئاو هەیە، زۆرتر دەبێ.[1] هەر لە پرسی سیروان و زێی بچووک لە ئێران تا دیجلە و فرات لە تورکیا، نیل لە ئیتیۆپیی و حەوزی ئیندووس لە هیند و پاکستان، ئاو وەک هێز، چ بۆ شانتاژ و چ لە کاتی وتوێژەکان بەکاردێنن. لە پەیوەندی لەگەڵ پارچەکانی کوردستاندا، ئێران و تورکیا، هەم دژی کوردستانی بن دەستی خۆیان و هەم دژی پارچەکانی دیکە لە چەکی ئاو کەڵک وەردەگرن. ئێران لەم کارتەی لە دژی باشووری کوردستان کەڵکی وەرگرت و لە ئایەندەشدا، کەڵکی لێ وەردەگرێ. تورکیاش کە لە هەمان کاتدا هەوڵ دەدا بۆ گۆڕینی پێکهاتەی دانیشتوانی باکووری کوردستان لە ڕێگای دروست کردنی دەیان پرۆژەی بەنداو، لەم چەکە بە ئاشکرا دژی ڕۆژئاوای کوردستان کەڵک وەردەگرێ. هەر دوو وڵات لە ناوخۆی وڵاتەکەیاندا، ئاوی کوردستان، دەخەنە خزمەت پرۆژەی نەتەوەییی گەلانی سەردەستی فارس و تورک.

زۆربەی پسپۆڕان و گوتارە گشتییەکان سەبارەت بە سیاسەتەکانی ئاو لە ڕۆژهەڵاتی ناوەڕاست، لەو باوەڕەدان کە کەم بوونی ئاو، گەرچی دانی پێدا نانرێ، بەڵام گرنگیی ژیۆسیاسیی بەرچاوی هەیە. چ ئەوانەی گەشبینن و چ ئەوانەیش ڕەشبینن، وەک یەک گومان دەکەن کە ئاو لە داهاتوویەکی نە دووردا، دەرئەنجامی ژیۆسیاسیی قووڵی دەبێ. واتە لە داهاتوودا، ئەوە سیاسەتە کە چوارچێوەی هەڵسوکەوت لەگەڵ پرسی ئاو دیاری دەکا.

پێشەکی

سەرچاوەکانی ئاوی قابیلی ژیانەوە و غەیری قابڵی ژیانەوە لە ڕۆژهەڵاتی ناوەراست کەم بوونەتەوە. ئەمە دۆخی عێراق و سوریا و ئەردەن و لوبنان و میسرە. لە گەڵ ئەوەدا، وڵاتانی ئەنجومەنی هاوکاریی کەنداو، بوودجەی زەبەلاح بۆ پاڵاوتنی ئاوی سوێر خەرج دەکەن. ئەم پرۆسەیە وڵامدەرە، بە مەرجێک نرخی نەفت و گاز بەرز بێت.

ئاو هەمیشە سەرچاوەیەکی ستراتێژی بووە. هەر وڵاتێک کە دەیهەوێ زیندوو بمێنێتەوە، دەبێ بۆ خەڵکەکەی ئاوی پێویست دابین بکا. ئاو هەروەها مەرجی گەشەی دانیشتووان، بەرهەمهێنانی کشتوکاڵ، بەرهەمهێنانی پیشەسازی، سەقامیگیریی تەندروستییە.[2] بتسیئۆتۆ لە ئینستیتۆی سەرچاوە جیهانییەکان، پێی وایە کە هەموو وڵاتەکان بە یەک ئەندازە لەگەڵ پرسی ئاو ڕووبەڕوو نین. لە کاتێکدا وڵاتی کوەیت لە بواری ئاودا یەکێک لە وڵاتە هەرە فەقیرەکانی دونیایە، وڵاتی کانەدا، یەکێک لە هەرە دەوڵەمەندەکانی دونیایە. تاکێکی کانەدایی، بەشی ئاوی ١٠هەزار جار لە تاکێکی کوەیتی زۆرترە.[3]

جیا لە بەکارهێنانی وەک چەکی سیاسی، لە بواری ناوخۆییشدا، ئاو وەک ئامرازی بەهێزکردنی دەسەڵاتی ناوەندی بەکاردێت. بە گوێرەی ویتفۆگڵ، بە ناوەندی کردنی کۆنترۆڵی ئاو، لە لایەن ڕێژیمە سەرەڕۆکانەوە، ئیمکانی بە هێز بوونی دەسەڵاتی ناوەند دەدا. ناوبراو پێی وایە کە دروست بوونی ژێرخانی

گەورەی ئاودێری، هەم پێویستیی جۆرەکانی دەوڵەتــی مەرکەزگــەرای هێناوەتــە ئاراوە، هەم پشــتگیری لە جۆرەکانــی دەوڵەتداریی مەرکەزگەرا و دەرکەوتنی دەوڵەتە سەرەڕۆ و دیکتاتۆرەکان کردووە.[۴]

پرۆژەی دروست کردنی ۲۲ بەنداو لە سەر ڕووبــاری دیجلە و فرات جێبەجێ دەکرێ.[۵] ئەو ناوچانەی کە پرۆژەی گاپ تێیدا جێبەجێ دەکــرێ، ۹۰ لە ســەدی دانیشــتوانەکەی کوردن.[۶] شەڕی ناوخۆیی تورکیا و کوردەکان، تا ڕادەیــەک پەیوەندیــی بە ئــاوەوە هەیە. چونکە حکوومەتی تورکیا لە بەرنامەیدایە، بە دروست کردنی بەنداوی مەزن و کشتوکاڵ و پیشەسازیی گەورە و بە هێز کردنی ئابووری، پێکهاتەی دانیشــتوانی ناوچە کوردنشینەکان لە بەرژەوەندیی تورکەکان بگۆڕێ.[۷] «ئۆلریش ئیشــلمان» کە پســپۆڕی ژینگە و سەرۆکی ڕێکخراوی نادەوڵەتیی ئوتریشــیی ڕیڤرواچە، دەڵێ: بەنداوی ئیلیسۆ چەکە و لە دژی زەوی و زارە نزمەکانە.[۸]

ســەددام حســێن لە کاتی شەڕی ئێران ـ عێراقــدا، لە ســاڵەکانی دەیــەی ۱۹۸۰، ئاوی وەک چەکێک بەکارهێنا بۆ ســەرکوتی نەیارانی. ئەویش بە وشک کردنی گۆلاوەکانی باشووری عێراق.[۹] تورکیا هەر ڕێککەوتنێک لەگەڵ سوریە و عێراق، لەسەر دابەش کردنی ئاوی دیجلە و فرات، بە توندی گرێ دەداتەوە بە هەماهەنگیی سیاســی لە نێوان ئەو ســێ وڵاتەدا. هەڵبەت پرسی کورد جەوهەری هەر ســەودایەکە لە ســەر ئاو، لە نێوان ئەو سێ وڵاتەدا. ئێرانیش بە لێدانی پرۆژەگەلی گەورە، پارێزگاکانــی ڕۆژئاوای ئێــران ـ کە دەکەونە ســنووری عێــراق ـ ی بێبــەش کردووە و ئاوەکانی گواســتۆتەوە بۆ پارێزگاکانی ناوەند و ڕۆژهەڵاتی ئێــران.[۱۰] وێنەی خوارەوە، لە یەکێک لە بەنداوەکانی ڕۆژهەڵاتی کوردستان گیراوە.

ئایا لە داهاتوودا لەســەر ئاو، لە نێوان وڵاتاندا شــەڕ دروســت دەبێ؟ لــە ســاڵی ۲۰۱۹، فریدریک لاســر جوغرافیاناسی کانادایی ئەم پرسیارەی کردووە.[۱۱]

لــە ڕابــردوودا بە کەمــی بینــراوە کە دەستڕاگەیشــتن بە ئاوی شیرین و کونترۆڵ کردنی، هــۆکاری بنەڕەتیی شــەڕەکان یان پێکدادانــە تونــدەکان لە نێــوان دەوڵەتاندا بووبێتن.[۱۲] هێندێ لە پسپۆڕان لەو بڕوایەدان

ئەم وێنەیە لە یەکێک لە بەنداوەکانی ڕۆژهەڵاتی کوردستان گیراوە. سەرچاوە: دوکتور مەنسوور سوهرابی

که ئەگەری شەڕ لە سەر ئاو لاوازە، بەڵام هەندێکیشیان پێیان وایە کە شەڕی زۆرتر لە سەر ئاو حەتمیە، ئەویش بە هۆکاری کەم بوونی ئاو، زۆربوونی حەشیمەت، چوونە سەری ئاستی ژیان و زۆر سەرف کردنی ئاو.[۱۳]

هێندێکیش پێیان وایە کە ئەو شتەی کە وەک شەڕی داهاتووی ڕۆژهەڵاتی ناوەراست باسی لێ دەکرێ، ساڵهایە دەستی پێ کردوە. شەڕەکانی هیند و پاکستان، ئیسرائیل و عەرەب لە ساڵی ۱۹۶۷ لە سەر ئاو بوون. دەگوترێ، دروستبوونی داعش لە ئاکامی دروستبوونی کەم ئاوی لە سوریە و عێراق و بێکار بوونی وەرزێران و بوونیان بە پەراوێزنشینی شارەکان بوو.

بەڵام کونترۆڵ کردنی سەرچاوە خاوەکان لە لایەن وڵاتەکانەوە، بێگومان لە زۆربەی تێکهەڵچوونەکاندا دەوری سەرەکیی هەیە، کەچی ئەم پاڵنەرە لە کاتی هەڵگیرساندنی شەڕەکان زۆر جاران ئاشکرا نەبوە.

پێناسەی ژیۆپۆلێتیک

بۆ ژیۆپۆلێتیک، پێناسەی جۆراوجۆر دەکرێ. دەستەواژەی ژیۆپۆلێتیک پێکهاتوە لە دوو بەش: ژیۆ، واتە زەوی، پۆلێتیک واتە سیاسەت، کە واتاکەی دەبێتە زانستی «سیاسەتی زەوەی».[۱۴] بۆ ڕودوڵف کلین کە لە ساڵی ۱۸۹۹ چەمکی ژیۆپۆلێتیکی داهێنا، ژیۆپۆلێتیک واتەی تیۆریی دەوڵەت وەک کیانێکی جوغرافیایی یان دیاردەیەک لە سپەس(پانتایی)، دەدا.[۱۵] بەکارهێنانی لە نێوان شەڕەکانی جیهانیی یەکەم و دووهەم پەرەی سەند. بۆدانتیالح. دۆدنی، پێی وایە ژیۆپۆلیتیک واتە شیکردنەوەی کاریگەرییە جۆغرافیاییەکان لەسەر باڵانسی هێز لە پەیوەندییە نێونەتەوەییەکاندا.[۱۶] دیپارتمانتی ئەمریکا بۆ کاروباری شەڕ پێی وایە ژیۆپۆلێتیک پێکهاتوە لە واقعییەتگەلێک کە پەیوەندییان بە مێژوو، جوغرافیا و سیاسەتەوە هەیە بۆ شرۆڤە کردن و پێشبینی کردنی ڕەفتاری دەوڵەتەکان لە نێو سنوورەکانیاندا و لە پەیوەندی لە گەڵ دەوڵەتەکانی دیکەدا.[۱۷]

بە ڕای من ئەم پێناسەیەی خوارەوە بە شێوەیەکی ڕوون چوارچێوەی ژیۆپۆلێتیک دەناسێنێ: چەمکی ژیۆپۆلێتیک وەک بەرنامە، دارشتنی سیاسەتی ئەمنیی وڵاتێک دەگەیەنێ، بە پشتبەستن بە بنەمای فەکتەرە جوغرافیاییەکان. بە هەڵسەنگاندنی ئەو فەکتەرانە، ژیۆپۆلێتیک حەوزەکانی مەجوودی هێز هەڵدەسەنگێنێ و هەوڵ دەدا سیاسەتی نەتەوەیی بەو فەکترانەوە گرێ بداتەوە.[۱۸] هەڵوێست گرتنی ستراتیژیک و پۆتانسیەڵی لەشکریی نەتەوەیەک بەستراوەتەوە بە هەڵکەوتە و جێگەی ڕێگا سەرەکییەکانی بازرگانیی زەمینی و دەریاییەوە و، پێشکەوتن و ئاستی سیستەمی گواستنەوەی دەرەوەی ئەو وڵاتەوە.

سەبارەت بە هەڵکەوتەی ستراتێژیکی وڵاتان، دەکرێ بۆ وێنە، باس لە جێگەی ئێران و ڕووسیە و تورکیا و چین بکرێ. کەچی ئێران و ڕووسیە وەک دوو هێزی زەمینی دەناسرێن، بەڵام تورکیا و چین لە هەڵکەوتەی ستراتێژیکیی باشتر بەهرەمەندن. چونکە خاوەن هێزی دەریایین. دەست پێڕاگەیشتنی ئەو وڵاتانەی هێزی زەمینین بە گوزەرگا دەریاییەکان، نفوزی ئەو وڵاتانە سنووردار دەکا. ئێران بەربەستی جوغرافیاییی زۆرە و هەر ئەوەیش نفوزی سنووردار دەکا. کەچی کێوەکانی ئێران، ئەو وڵاتەی لە مێژوویدا لە زۆرهێرش پاراستووە، بەڵام هەمان جوغرافیا، هێز و نفوزی ئێرانیشی سنووردار کردووە. لە مێژوویدا، ئێران کاتێ نفوزی بەهێز بووە کە وڵاتە هاوسێکانی تووشی قەیرانی قووڵ بوون. لەوانەیە یەکێک لە هۆکارەکانی دەست تێوەردانەکانی ئێران لە کاروباری ناوچەکە، بەرجەستە کردنی ئیسلامی سیاسیی شیعە و کار کردن لە ژێر پەردەی شیعەگەری بۆ

پەرەپێدانی ناسیونالیزمی فارس، لە هەمان هۆکارەوە سەرچاوە بگرێ. دیارە دوای لاواز بوونی عێراق و بەهاری عەرەبی، ئێران ئەو هەلەی قۆستەوە بۆ بەهێز کردنی نفوزی خۆی و دەرچوون لە بنبەستی ژیۆپۆلێتیک و لە هەوڵدایە لە ڕێگای عێراق و سووریاوە دەستی بگات بە ئاوەکانی مەدیتەرانە. گرنگیی ستراتێژیی تورکیا لە ڕۆژهەڵاتی ناوەڕاست، تا ڕادەیەک دەگەڕێتەوە بۆ جێگە و هەڵکەوتەی پرسی زەمینی لە نێوان ئەورووپا و ئاسیادا. کە چی هێزی ژیوستراتێژیی میسر دەگەڕێتەوە بۆ چەقی هەڵکەوتەی لە دڵی ڕۆژهەڵاتی ناوەڕاست، وەک پردێک لە نێوان ئەفریقا، ئاسیا، و ئەرووپای ناوەڕاستدا.[۱۹]

بەهێزبوونی نەتەوەیەک و زۆر بوونی شانسی مانەوەی، تا ڕادەیەکی زۆر پەیوەندیی بەم فاکتەرە جوغرافییانەوە هەیە: شوێن، گەورەیی، شێواز، قووڵایی و کەشوهەوا، حەشیمەت، و هێزی مرۆیی، سەر چاوە سروشتییەکان، توانای پیشەسازی و ڕێکخستنی کۆمەڵایەتی و سیاسیی ئەو نەتەوەیە.

لە بواری سیاسەتی نێودەوڵەتی، نەتەوە بە بەکارهێنانی هەر سێ فاکتەری هێز، بۆ گەیشتن بە ئامانجەکانی لە سیاسەتی دەرەوەدا هەوڵ دەدا. واتە، ستراتێژییەکی سیاسی کە پشت بە کەڵکوەرگرتن لە دیپلۆماسی و وتووێژ دەبەستێ. ئەم ستراتێژییە، زۆر نزیک و هاوتەریبە لەگەڵ ستراتێژیی ئابووریی نەتەوەیی. هەردووکیان هەماهەنگ بە کار دەبرێن. کەڵکوەرگرتن لە ستراتێژیی سەربازی زۆربەی کات وەک ئاخرین بژاردە بە کار دێت، کاتێک کە هەوڵە سیاسی و ئابوورییەکان نەیانتوانیوە ئاسایشی وڵاتەکە بپارێزن.[۲۰]

بە گشتی هەڵکەوتەی دەوڵەتان لە قەراخ ئاوەکان، دەبێتە هۆی دەوڵەمەندیی ئابووریی ئەو وڵاتانە. بە حوکمی ئەوەی کە بە گوێرەی یاسای نێودەوڵەتی، هەموو وڵاتان مافیان هەیە لە ناو ئاوە نێودەوڵەتییەکاندا (پێچەوانەی گۆلەکان) بە ئازادی هاتوچۆ بکەن، ئەمە وادەکا ئەو دەوڵەتانەی لە قەراخ دەریان، پەیوەندیی زۆرتریان هەبێ لە گەڵ دونیای دەرەوە. ئەمە پێچەوانەی ئەو دەوڵەتانەیە کە ئابلوقە دراون. لە پەیوەندی لەگەڵ سیستەمی بەرگریی نیزامی، ئەو وڵاتانەی کە نزیک دەریان، بە شێوەیەکی بەرچاو گرنگی دەدەن بە بەهێزکردنی بازرگانیی دەریایی و هێزی دەریایی. کەوا بوو جوغرافیای سیاسی بابەتێکە کە لە ڕێگایەوە، دەوڵەتەکان دەتوانن پێگەیان بەهێز بکەن. وەک هێزی خاوەن نفووزیش لە بواری نێودەوڵەتیدا، داوا و ئیدیعای نەتەوەیەک بۆ دەسەڵات لە سەر چوار کۆڵەکە بنیادنراوە. هێزی گەورەی سەربازی و مەیلی بەکارهێنانی، ، وزەی زیادەی ئابووری کە ئیمکانی پێ دەدا هاریکاری و سەرمایەگوزاری لە وڵاتانی دیکە بکا، ڕێبەرایەتیی ئیدیۆلۆژیک کە وەک نموونەیەک لای دەوڵەتانی دیکە پەیڕەویی لێ بکرێ، هەبوونی سیستەمێکی هاوبەشی دەوڵەتداری.[۲۱] بۆ نموونە دەتوانین ئاماژە بە وڵاتە یەکگرتووەکانی ئەمریکا بکەین، وەک زلهێزی سەربازی، خاوەن ئابوورییەکی بەهێز، داکۆکیکاری دیموکراسی کە زۆر لە وڵاتان پەیرەوی لە سیستەمی لیبرالیسمی ئەمریکایی دەکەن. نموونەی دیکە، زۆر جار یەک دەنگ بوون لە سیاسەت، لە نێوان دیموکرات و کۆماریخوازەکان، دەتوانێ بە ئەرێنی یا نەرێنی لەسەر سیاسەتی دەرەوەی ئەمریکا کاریگەریی هەبێ.

ژیۆپۆلێتیکی ئاو

ئاو یەکێک لە ئامرازەکانی بەهێز بوونی نەتەوەکانە. کەچی ۷۰ لەسەدەی گۆی زەوەی لە ئاو پێکهاتوە، بەڵام بەشێکی زۆر کەمی ئاو، واتا ۲، ۵٪ شیرینە و بۆ خواردنەوە دەشێ، کە لەوەش کەمتر لە ۱٪ لەسەر ڕووبەری زەوی لەبەر دەستدایە بۆ خواردنەوە.[۲۲]

گەر سەدەی ٢٠ بووبە شانۆی پێکدادان لەسەر زێڕی ڕەش(ئەوت)، وا دیارە سەدەی ٢١ دەبێتە شانۆی شەڕ لەسەر زێڕی شین(ئاو).[٢٣] لە ڕۆژهەڵاتی ناوەڕاست کە لەگەڵ قەیرانی ئاو، ڕووبەڕوویە، بەرز بوونەوەی ناکۆکییەکان لەسەر پرسی ئاو، لەبەر کۆمەڵێک هۆکارە. لەوانە زۆربوونی خێرای حەشیمەت، گەشەی ئابووری، چوونە سەری ئاستی ژیان، پێشکەوتنی تەکنۆلۆژی و خراپ ئیدارە کردنی ئاو.

هەرچەند کۆنفانسیۆنی نەتەوە یەکگرتووەکان لە ساڵی ١٩٩٧، وەک ڕێفرێنس بۆ چارەسەرکردنی کێشە ئاوییەکان دەتوانرێ کەڵکی لێ وەربگیرێ، بەڵام دەوڵەتەکان، تەنها بە شێوەی زارەکی بە بنەماکانی ئەو کۆنفانسیۆنە پابەندن. بە گوێرەی ئەو کۆنفانسیۆنە، وڵاتەکان دەسەڵاتی تەواویان هەیە بە سەر ئەو بەشە لە چەم و ئاوەکان کە بە نێو وڵاتەکەیاندا تێدەپەڕن، بەڵام نابێ زەرەر بەو وڵاتانەیش بگەیەنن کە ئاوەکان بەرەو ئەوان دەچن. ئەو قانوونە هەروەها ئاماژە بەوە دەکا، کە ئاوی هێندێ سەرچاوە، بە شێوەیەکی عادڵانە بەش بکرێ ئاڵوگۆڕی زانیاری بکرێ، لەسەر هەر دەست تێوەردانێک لە شێوەی بەکارهێنانی.[٢٤] بەس نەبوون و کەم کارا بوونی قانوونە نێودەوڵەتییەکانی پەیوەندیدار بە ئاو، وەک ئامرازێک بۆ چارەسەر و ڕێکخستنی کێشەکانی ئاو و نەبوونی میکانیزمی جێبەجێ کردن، کێشەکەی ئاڵۆزتر کردووە.[٢٥]

ژیۆپۆلێتیکی کوردستان

کوردەکان و چارەنووسیان لە سەدەی ٢٠، دەبێ لە چوارچێوەی سیاسەت و بەرژەوەندیی هێزە ژیۆپۆلێتیکە جیهانییەکان لە ناوچەی ڕۆژهەڵاتی ناوەڕاستدا بخوێندرێنەوە. لەوانە بەرژەوەندیی وڵاتانی عەرەبی، ئەمریکا، ڕووسیە، ئێران و تورکیا. کوردەکان تەنها گرووپی ئێتنیکین لە دونیادا کە کەوتوونەتە نێوان چوار هێزی ژیۆپۆلێتیکی جیهانییەوە.[٢٦]

دیارە ئەم هاوسەنگییانە دەتوانن بگۆڕدرێن، ئەگەر بێت و حکوومەتی دۆستی ڕۆژئاوا، لە ئێران، تورکیا، سووریە، عێراق و هتد، بێنە سەر کار. چەندین دەیە پرسی کورد وەک پرسێکی ناوخۆیی سەیر دەکرا، بەڵام بە گوێرەی بۆچوونی فیلیپ بوولانژێ، پرسی کورد کە لە بنەڕەتدا پەیوەندیی بە سنووری

چەند وڵاتــەوە هەیە، هاتۆتە نێو هاوکێشــە نێونەتەوەییەکانەوە. نزیک بوونەوە لە پرسی کــورد، دەکەوێتــە نــاو کار و لێکۆڵینەوەی پســپۆڕانی ژیۆپۆلێتیک و پسپۆڕانی دیکەی ڕۆژهەڵات ناســی. ئیدی پرسی کورد بووەتە پرسی سەدەی ٢١.[٢٧]

لــە ســاڵەکانی نــەوەدەوە، ئیــدی ئەو تێڕوانینە گۆڕا و بوو بە پرســێکی جیهانی و لەدەیــەی٢٠٢٠، بەتایبەت بە هاتنی داعش، کــورد وەک ئەکتەرێکــی نادەوڵەتیــی کارا، بەشێک بووە لە هاوسەنگییەکان لە ڕۆژهەڵاتی ناوەراستدا. گرژییەکانی ناوچە، پشت بەستنی وڵاتانــی ڕۆژئاوا بە کــورد، وەک هاوپەیمانی جێــگای متمانە، وای کــردووە کە کورد ئەو پێگەیە بپارێزێ.

ئێران لە ســاڵی ١٩٧٩ وە، زیاتر لە ٦٠٠ پرۆژەی دروســت کردنی بەنداوی جێبەجێ کردووە. ئــەوە لە کاتێکدایە، لە زەمانی شــا و هەتــا ڕووخانی، تەنها ١٣ بەنداو دروســت کرابوو.[٢٨]

لە ئاســتی ناوخۆیی، بۆ قەرەبــوو کردنەوەی کەمبوودی ئاو لــە ناوچە فارسنشــینەکان، ئێــران خەریکی جێبەجێکردنــی پرۆژەگەلی گواستنەوەی ئاو لەو پارێزگایانەیە کە نەتەوە غەیرە فارسەکان وەک ئەهواز، سنە، کرماشان، ئیلام، ئازەربایجانی ڕۆژئاوا(ورمێ)، ئازەربایجانی ڕۆژهــەڵات، بــۆ پارێزگاکانــی وەک قــوم، ئیسفەهان، کرمان، یەزد، سمنان وهەمەدان. حکوومەت ئاوی ناوچە غەیرەفارسنشــینەکان بە کاناڵی جیاجیا بەرەو ناوچە فارسنشینەکان دەبات.[٢٩]

بە لێدانی پرۆژەگەلی گەورە، پارێزگاکانی ڕۆژئاوای ئێران، کە دەکەونە سنووری عێراق، بێبەش کراون و ئــاوەکان ئەم پارێزگایانەیان گواســتووەتەوە بــۆ پارێزگاکانــی ناوەنــد و ڕۆژهەڵاتی ئێران. لە ڕۆژهەڵاتی کوردســتان لە چەندین ناوچەوە، ئــاوەکان دەگوێزرێنەوە بــۆ ناوچــە غەیرەکوردییەکان. بــۆ وێنە بە گوێــرەی زانیارییەکان، لە هــەر چرکەیەکدا پێنــج میتری ســێ جا ، ئاو لــە بۆکانەوە بۆ

الموسوعة الجزايرية للدراسات السياسية والاستراتيجيه محمد، مدون جزايری، مهتم بالشان السياسی و امنی العربی و الدولی: سەرچاوەی وێنە https://www. politics-dz. com/

تەوریــز دەگوێزرێتەوە. هەمان سیاســەت لە میاندواویــش پەیرەو دەکرێ. هــەر وەها لە نزیــک مەریوانیش ئاو دەگوێزنەوە بۆ زەنجان و لــە نزیــک قورووش بــۆ هەمــەدان. جیا لەوانــە، حکوومەتی ناوەندی بە شــێوەیەکی بەرچاو، چاوی بڕیوەتــە ئاوەکانی ڕۆژهەڵاتی کوردســتان. لەوانە سیروان، کە پێش ئەوەی بگاتــە عێراق، نزیک بە ٣٠٠ کیلۆمیتر بە نێو ئێراندا تێدەپەڕێ.

مەنسوور ســوهرابی لە نووسینێکیدا سەرنج ڕادەکێشێتە سەر ئەو مەترسییانەی لە ئاکامــی مودیرییەتی هەڵــە و پیلانی تــاڵان کردنــی ئاوەکانی ڕۆژهــەڵات لە لایەن کۆماری ئیسلامیی ئێرانەوە، لەسەر ڕۆژهەڵاتی کوردســتانە. نووسەر، قەیرانی ژینگــە دەگەڕێنێتــەوە بــۆ مودیرییەتی نازانســتی (غیــر علمی) و سیاســەتی کۆلۆنیالیســتیی حکوومەتــی ناوەندی لە ڕۆژهەڵاتی کوردســتان. بە پشتبەســتن بــە کۆمەڵێک داتای زانســتی، بەفیڕۆدان و تاڵانــی ئاوەکانــی ڕۆژهــەڵات، بۆ ئەو پســپۆڕەی ئاگرۆئیکولۆژی، ئەو پرســیارە دروســت دەکات کە بۆ ســەرەرای باران بارینــی زۆر لــە پارێزگایەکی وەک ئیلام، کەچی ڕووبەری کشــتوکاڵ لەو پارێزگایە لــە ئاســتێکی زۆر نزمدایــە؟ ئــاوی ئەو پارێزگایــە بۆ کوێ دەچێ؟ بۆچی ســنە بە بەراوەرد بە پارێزگاکانی ئیســفەهان و فارس، ســەرچاوەی ئــاوی زۆرتری هەیە، کەچی ڕووبەری کشــتوکاڵ لە ئاســتێکی زۆر نزمتردایە؟ ئاوی ئەو دوو پارێزگایە لە کوێوە دابین دەبن؟[٣٠]

ئێران بەوەش ڕانەوەستاوە. ئێستا خەریکی تەواو کردنی ٣٣ پڕۆژەی نوێی ئاو و ئاوەڕۆیە لە خوزستان کە ئاو بە بۆڕی(لوولە) بگەیەنێتە ئابادان، خۆرەمشــەهر، سوسەنگرد و دەشتی ئازادەگان.[٣١] دیارە حکوومەت لە پڕۆژەیدایە، ١٧ بەنــداوی دیکــە و تونێلێکــی ١٥٠ کیلۆمیتری لێبدات، کە بە پارێزگاکانی ورمێ، سنە، کرماشان، ئیلام و خوزستاندا تێدەپەڕێ. ئەم پڕۆژەیە، ئاوی ڕۆژئاوی ئێران، واتە ناوچە کوردنشینەکان بۆ ڕۆژهەڵات و ناوەندی ئێران دەگوازێتەوە. واتە ئاوی ڕووباری زێی بچووک و ڕووباری سیروان.[٣٢]

لــە پارێزگاکانــی ورمــێ، ئازەربایجانی ڕۆژهەڵات و ســنە، دەوڵەت ٥٦ بەنداوی ساز کردووە، کە دەتوانن ٢.١ میلیارد میتر سێجا ئــاو گل بدەنــەوە کە تــا ٢٠١٦، بۆتە هۆی وشــک کردن و بچووک بوونەوەی تا ٨٠٪ی گۆلــە مەزنــەکان.[٣٣] لە لایەکــی دیکەوە، حکوومەت لە ئاوی ڕووبــاری کاروون دەبات کە لە کێوەکانی زاگرۆسەوە سەرچاوە دەگرێ و بەرەو خووزســتان دەچێ. ڕێــڕەوی ئاوی زایەندەڕوودیــش گۆڕدراوە بــەرەو یەزد. بە هۆی سیاسەتی گۆڕینی ڕێڕەوی ئاوەکان لەم ساڵانەی دواییدا، خۆپێشاندان لە خووزستان سەری هەڵدا.

٤٥ لەســەدی ئاوی ڕووباری کاروون، بــەرەو پڕۆژەیەکی دیکە بــردراوە. پڕۆژەی گواســتنەوەی ئــاوی کاروون بــەرەو پارێزگاکانی ئیســفەهان و کرمان، لە لایەن عەلی ئەکبەر هاشمی ڕەفسەنجانی وهەموو ســەرکۆمارەکانی دواتــر پشــتیوانیی لێ کراوە.هــەر چۆنێک بێت ئــەم ڕەوانینە بۆتە سیاســەتێکی بەردەوام و فەرمی کۆماری ئیسلامیی ئێران.[٣٥]

لە ئاســتی نێودەوڵەتی و لــە پەیوەندی لەگەڵ باشووری کوردســتاندا، ئێران لەسەر ڕووباری زێی بچووک کە دەکەوێتە درێژاییی سنووری ئێران و کوردستانی عێراق، بەنداوی نوێی لێداوە. ئەم بەنداوە نوێیە لە سەردەشت، بۆتــە هۆی کــەم بوونی ئــاوی خواردنەوە و کشــتوکاڵ لە قەڵادزێ، کە حەشیمەتەکەی نزیک ١٤٠٠٠٠ کەسە و دەکەوێتە باکووری شاری سلێمانی لە عێراق.[٣٦]

لە پێنج ڕووبار کە سەرچاوەی سەرەکیی

ئاوی هەریمی کوردستان پێک دێنن، دوویان کـە سـیروان و زێی بچووکن، لـە ئێرانەوە سەرچاوە دەگرن.

ئێـران ئاو لە دژی باشـووری کوردسـتان و عێراق، وەک چەکی سیاسـی بەکار دێنێت. لـە ڕابـووردوودا لە چەکی ئـاو کەڵکی وەر گرتووە و بێگومان لە داتاهاتووشدا ئەو ئامرازە بۆ گوشارخستنەسـەر باشـووری کوردستان و بەغـدا بەکاردێنـێ. لـەو پەیوەندییـەدا، بەگوێـرەی لێدوانی عەبدولسـەتار مەجید، وەزیـری کاروباری کشـتوکاڵ و سـەرچاوە ئاوییەکان، بەهۆی سازکرانی بەنداو لە شاری سەردەشت (ڕۆژهەلات)، لەسەر ڕووباری زێی بچـووک کە بەرەو شـارۆچکەی قەڵادزێ لە پارێزگای سـلێمانی دەچێت، بە شێوەیەکی بەرچـاو پلەی ئاوی ئەو چەمـە دابەزیوە.[٣٧]

بـە گوێـرەی لێدوانی عەبدولسـتار مەجید، ئێران لـە بەرنامەیدایـە، ١٠ بەنداوی دیکە لە سـەر ئـەو ڕووبارانە دروسـت بکات کە دێنە کوردسـتان(ی باشـوور)ەوە. دابەزینی ئاسـتی ئاو لە کوردستان، کاریگەریی لە سەر ئاسـتی ئاوی تەواوی عێراق دەبێ. بە گوتەی عەبدولسەتار مەجید، بڕیاری کەم کردنەوەی ئاو لە لایەن ئێرانەوە بۆ کوردسـتان، زیاتر لە بڕیارێکی سیاسی دەچێ.[٣٨]

لە لای خۆیەوە، باشووری کوردستانیش، چەندین بەنداوی دروست کردووە کە دەکرێ هەرێم وەک، ئامرازی گوشـار لە دژی بەغدا بەکاریان بێنێ. وەزیری سەرچاوە ئاوییەکانی عێراقیـش حەسـەن ئەلجەنابـی، ڕایگەیاند بەهـۆی بەنداوەکانی تورکیـا وعێراقەوە، لەم چەند سـاڵەی دواییدا، ئاسـتی ئاو لە عێراق تا ٤٠ لەسـەدە دابەزیوە. ئەوە لە کاتێکیشدایە کە پێشـبینییەکان ئەوە نیشـان دەدەن کە حەشـیمەتی عێراق، تا ساڵی ٢٠٥٠، ژمارەی ٧٠ میلیـۆن تێدەپەڕێنێ.[٣٩] دەکرێ بگوترێ کە کەم بوونی ئاو و زیاد بوونی حەشـیمەتی عێراق، لە ساڵان و دەیەکانی داهاتوودا، دەبێ وەک بۆمبی قورمیش کراو حیسابی بۆ بکرێ.

هەموو ئامـاژاکان ئـەوە دەردەخەن کە ئێـران هەرچی زیاتـر لەگـەڵ قەیرانی ئاو ڕووبەڕوو دەبێ. گەرم بوونی کەشـوهەوا، بە قەیرانـی مودیرییەتی ئاو لـە ئێران زیاد بوە. کەم بوونی باران بارین، چوونەسـەری پلەی گەرما، کاریگەریی خراپی لە سەر دابینکردنی ئاو داناوە. پێشبینیی توێژەران ئەوەیە کە ئێران تووشـی قەیرانی قووڵی ئاو دەبێ. کێشـەی ئـاو بووەتە هۆکاری کێشـەی کۆمەڵایەتی - سیاسـی و تەناهی لە ئێران و ئەگەری هەیە تا ساڵی ٢٠٣٦، قەیرانی گەورەی ئاو لە ئێران دروسـت ببێت.[٤٠] گوتەی عیسا کەلانتەری، سـەرۆکی ئیدارەی ژینگە، کە دەڵێ بە هۆی کەم بوونی سـەرچاوە ئاوییـەکان، تا ٢٠٥٠، ڕێژەی ٧٠٪ ی ئێرانییەکان دەبێ وڵاتەکەیان بەجێ بهێڵن، بوونی ئەم قەیرانە پشتڕاسـت دەکاتەوە.[٤١]

گۆلـی ورمێ کە یەکێک لـە گەورەترین گۆلە سـوێرەکان جیهانە، خەریکە بە تەواوی لەناودەچـێ. کاوە مەدەنـی، سـێ هۆکاری بنەڕەتـی دەخاتە پێـش چـاو. لەوانە، زۆر بوونی حەشـیمەتی ئێران، کە گوشاری زۆر لە سـەر ئەنبارەکانی ئاو دروست دەکا. بەشی کشتوکاڵی ناکارامە و بە تایبەتی مودیرییەتی خراپـی سـەرچاوە ئاوییەکان، کـە ئێرانیان

بــەرەو قەیرانی ئاو پاڵ پێوەنــاوە.[۴۲] قەیرانی دیکە، ڕووباری زایەندەڕوودە کە بە ناوەڕاستی ئێراندا تێدەپەڕێ و شاڵوودەی ژیانی شاری ۲ میلیۆن کەسیی ئیســفەهانە، خەریکە وشک دەبێ.[۴۳] عەبدولحەمیــد خادری، ئەندامێکی پارلەمان هۆشداری دەدا کە، لەبەر کەم بوونی ئاو، ئێران دەتوانێ تووشــی هەڵگیرسانی شەڕ ببێت.[۴۴]

تورکیا

ســەرەڕای ئەوەی پرۆژەی ئیلســوو کێشەی زۆری ســاز کــرد، بەڵام تورکیا لەســەر ئەو پرۆژەیە کە لە ساڵی ۲۰۰۰دا دەستی پێ کرد بوو، بەردەوام بوو و لە مانگی جولای ۲۰۱۹دا تەواوی کرد. بەنداوەکان لەسەر ڕووباری فرات، لە ماوەی ۴۰ ســاڵی ڕابردوودا، نزیک بە ۴۰ لەســەدی ئاوی ســوریەیان کەم کردۆتەوە و ڕادەی ئــەم کەم بوونەوەیە بۆعێراق، نزیک بە دووبەرابەرە.[۴۵] بەنداوی ئیلســوو کە لە سەر دیجلە دروست کراوە، نەک تەنها بۆ ڕۆژئاوی کوردستان، سوریە و و عێراق، بەڵکوو لە سەر ئێرانیش کاریگەریی خراپ دادەنێ. بەرپرسانی ئێرانی، لەوان حەسەن ڕۆحانی سەرۆک کۆمار، دروست کردنی بەنداوی ئیلسوویان مەحکوم کــرد، چونکە بە کەم کردنەوەی ئاوی دیجلە، کێشەی ژینگەیی ساز دەکا. بەنداوی ئیلسوو، چــاوەڕوان دەکرێ، ڕادەی ئاوی دیجلە تا ۵۶ لەسەد کەم بکاتەوە، کە ئەویش کاریگەریی لە سەر ڕووباری کەرخە لە خوزستان دەبێ.[۴۶] لە چوارچێوەی مێــژووی ئیمپریالیزمی تورکیا دژی کوردەکانــدا، کاریگەریی بەنداو دروســتکردن، لە پرســی کورد تێدەپەڕێ و کاریگەریی لە ســەر ســوریە و عێراق دەبێ. پرۆژەی ئیلســوو، زیاتر لە پرسی گەشەیە، و پەیوەندیی بە هێز، سەردەســتی و ســوڵتەوە هەیە.

ئاشــکرا بە کەڵک وەرگرتــن لە کونتروڵ کردنــی ئــاو، کار دەکا بۆ ئــەوەی پرۆژەی کورد لە ڕۆژئاوای کوردســتان لە بەین ببات. هەنگاوەکانــی ئــەم دواییانــەی تورکیا دژی هێزەکانی سوریەی دێموکرات نیشان دەدەن کــە ئەردۆگان ناسیونالیســمی کــورد وەک هەڕەشــەیەک بۆ سەر ئاسایشــی نەتەوەیی دەبینێت.

کۆبەند

لە سەدەی ۲۱، ڕۆژهەڵاتی ناوەڕاست جۆرێکی نوێی شــەڕی بێ وێنە، بە خۆیــەوە دەبینێ. سەرەڕای گوشــارە ئابوورییەکان، دابەشبوونی ئێتنیکی و تایفەیی، کرداری تیرۆریســتی و توندئاژۆییــی دینی، ئەگەری ســەرهەڵدانی شــەڕی ئاو، بە هــۆی کەم بوونــی ئاو لەم ساڵانەی دواییدا لە ناوچەکە زیاد بوە.

هۆکاری بەشــێک لە خۆپێشاندانەکان لە ئێران دەگەڕێتەوە بۆ قەیرانی ئاو لەم وڵاتەدا. لە تورکیــاش، چەکی ئاو لە دژی کورد، هەم لە ناوخــۆی تورکیا- بۆ گۆڕینــی پێکهاتەی دانیشتوان- هەم لە دژی ڕۆژئاوای کوردستان وەک چەکی سیاسی کەڵکی وەردەگرێ. ئێران لە لای خۆیەوە، لە ئاســتی ناوخۆییدا، ئاوی ناوچە غەیرە فارسەکان دەگوێزێتەوە بۆ ناوچە فارسنشــینەکان. لە ئاســتی نێودەوڵەتیشدا، دژی باشووری کوردســتان و سەردەمێکیش بۆ گوشــار خستنە سەر بەغدا، دژی دەوڵەتی عێراق بەکاری دەهێنا.

لە خۆپێشــاندانەکانی نۆڤامبری ۲۰۱۹ی ئێراندا، کە دوای ڕاگەیاندنی زیاد کردنی نرخی بێنزیــن ڕوویاندا و داوای سیاســی و ئابووری

تێیاندا هاتە ئاراوە، چارەســەر کردنی کەمیی ئاویش یەکێک لە داخوازەکانی خۆپێشاندەران بوە. لە سنوورەکانی باشووری ڕۆژئاوای ئێران، دانیشتوانی شــارەکانی خورەمشــار و ئابادان لەگەڵ کەم بوونی ئــاوی خواردنەوەی خاوێن ڕووبەڕوو بوون، کە بوو بە هۆی خۆپێشــاندانی توندوتیژانە. کەچی زوو سەرکوت کرا، بەڵام وا دەرناکەوێ کە حکوومەت بتوانێ پرسی کەمیی ئاو کە هەڕەشــەی جیدیە بۆ وڵات، چارەسەر بکا و چاوەڕوان دەکرێ، لە داهاتوودا لەو شێوە خۆپێشاندانانە لە ناوچەکە زیاتر ببێت.

ئەگــەر قەیرانــی ئــاو بــەردەوام بێت، چارەنووسی وڵاتی ئێران دەتوانێ وەک ئەوەی سوریە تووشــی قەیرانی هیجرەتی ناوخۆیی ببێت و ســەرئەنجام بکێشــێ بۆ نــا ئارامیی بەربــڵاو لە سەرتاســەری ئێرانــدا. جیا لەو هۆکارانەی باس کران، لە بواری ژینگەییشەوە، بە دروست کردنی هەر ئەنبارێکی مەزنی ئاو، ژینگەی پەلەورەکان و ماسییەکان لەنێو دەچن و ئاڵوگۆڕ بەسەر کەشوهەوای ناوچەکەدا دێت. ئیکۆسیســەتم و ناوچەی نیشتەجێ بوون و شوێنەوارە کۆنەکان دەکەونە ژێر ئاوەوە.

سەرچاوەکان:

1. Geopolitical Monitor. “Water Conflict: Will A Drying Iran Face Syria’s Fate?” January 24th, 2018 http://www. waterpolitics. com/2018/01/24/water-conflict-will-a-drying-iran-face-syrias-fate/

2. Ištok, Robert and Tomáš Koziak. “Geopolitical context of the issues of providing water resources”. https://www. unipo. sk/public/media/12484/Geopolitical%20context%20of%20the%20issues%20of%20providing%20water%20resources. pdf

3. Capel, Alexandre. «L’eau, nouveau paradigme de la géopolitique du XXIème siècle » (1/3). https://les-yeux-du-monde. fr/actualite/situations-decryptees/42066-eau-nouveau-paradigme-geopolitique-21e-siecle-1

4. Strang, Veronica. “Infrastructural Relations: Water, Political Power and the Rise of a New ‹Despotic Regime›”. Institute of Advanced Study, Durham University, Durham, UK cite Wittfogel, K. 1957. Oriental despotism. A comparative study of total power. New Haven: Yale University Press. Volume 9 | Issue 2.

5. Tsakalidou, Ilektra. August 5, 2013. “The Great Anatolia Project: Is Water Management a Panacea or Crisis Multiplier for Turkey’s Kurds?”. https://www. newsecuritybeat. org/2013/08/great-anatolian-project-water-management-panacea-crisis-multiplier-turkeys-kurds/

6. Tsakalidou, Ilektra. August 5, 2013. “The Great Anatolia Project: Is Water Management a Panacea or Crisis Multiplier for Turkey’s Kurds?”

٧. « ضرورت اصلاح سیاســت خارجی در زمینەی آب و ڕیزگردها” ١۴ شهریور ١٣٩۵ ساعت ١۵:۵١ شماره مسلسل: 1100231http://www. npps. ir/ArticlePreview. aspx?id=91683

8. Marvar, Alexandra. NOVEMBER 11, 2019. “Turkey’s Other Weapon Against the Kurds: WaterIn times of conflict, war, and climate change, hydropower is state power”. https://www. thenation. com/article/archive/turkey-syria-iraq-kurds/

9. Marvar, Alexandra. NOVEMBER 11, 2019. “Turkey’s Other Weapon Against the Kurds: WaterIn times of conflict, war, and climate change, hydropower is state power”.

10. Kosar, Nikahang. “Devastating Water Policies: Financial Interests working against Nation- al Interests,” BBC Farsi, April 24, 2018. Cited by Banafsheh Keynoush (PhD) Non-resident fellow at Rasanah-IIIS. Water Diplomacy” Not Enough to” Fix Iran-Iraq Water Disputehttp://www. rasanah-iiis. org

11. Lasserre, Frédéric, « Guerres de l’eau : paradigme des guerres du XXIe siècle ? », communication au Festival international de géographie de Saint-Dié-des-Vosges, octobre 2008. http://fig-st-die. education. fr/actes/actes_2008/lasserre/article. html

12. CARIUS, Alexander, DEBELKO, Geoffrey y WOLF, Aaron. 2004. Water, conflict and co-operation. http://www. un-globalsecurity. org/pdf/Carius_Dabelko_Wolf. pdf Cited by Anil Naidoo and Adam Davidson-Harden “The Geopolitics of the Water Justice Movement”. http://ccs. ukzn. ac. za/files/Naidoo%20Davidson%20water%20geopolitics. pdf,

13. Drake, Christine. 1997. “Water Resource Conflicts in the Middle East”, Journal of Geography, 96:1, 4-12, DOI: 10. 1080/00221349708978749

١۴. الموســوعه الجزایریۀ للدراسات السیاســیۀ والاستراتیجی محمد، Jazairi, M. Midawin. مدون جزایری، مهتم بالشــان السیاسی و امنی العربی و الدولی https://www. politics-dz. com/

15. Rudolf Kjellén, Staten som Lifsform, 1916.

Published in German as Der Staat also Lebenform (Leipzig: Hirzel, 1917), 34–35, 203. Cited by Cohen, Saul Bernard. “Geopoliticshe Geography of International Relations”. Third Edition
16. Deudney, Daniel H. 2006. “Geopolitics”. Encyclopedia Britannica. https://www. britannica. com/topic/geopolitics. Cited by Dina Rashed (MAY 24 2019) in Geography, Resources and the Geopolitics of Middle East Conflicts https://www. e-ir. info/2019/05/24/geography-resources-and-the-geopolitics-of-middle-east-conflicts/
17. Roucek, Joseph S. , «Geopolitics», in Thorsten V. Kalijarvi and Associates (eds.), Modern World Politics, New York: Crowell, 1954, p. 289. Cited by Kent Bob Huzen in “FRAMEWORK FOR UNDERSTANDING: GEOPOLITICS AND FOREIGN POLICY”. Article • September 20191
18. Huzen, Kent Bob “FRAMEWORK FOR UNDERSTANDING: GEOPOLITICS AND FOREIGN POLICY”
19. Rashed, Dina “Geography, Resources and the Geopolitics of Middle East Conflicts”.
20. Boland III, Robert. I. 1992. “Geography, National Power, and Strategy”. cited in ‘Geography, National Power, And Strategy’. Global Security. https://www. globalsecurity. org/military/library/report/1992/BRI. htm
21. Cohen, Saul Bernard. “Geopoliticshe Geography of International Relations”. Third Edition
22. ROYNARD, DE ROMY. « L›or bleu, la bataille de l›eau ». https://www. nationalgeographic. fr/environnement/lor-bleu-la-bataille-de-leau
23. ROYNARD, DE ROMY. « L›or bleu, la bataille de l›eau. »
24. Ištok, Robert and Tomáš Koziak. “Geopolitical context of the issues of providing water resources”. k
25. Drake, Christine. 1997. “Water Resource Conflicts”.
26. Izady, Mehrdad. R (Prof.). “Geopolitics”http://kurdistanica. com/geopolitics/
27. Philippe Boulanger. « Géopolitique des Kurdes ». Ellipses, Paris, 2006, 288 pages. Gaïdz MinassianBibliographical referenc. p. 239-241
28. Geopolitical Monitor. “Water Conflict: Will A Drying Iran Face Syria’s Fate?”
29. Safaei, Faraz. « Mafia-linked Dam Projects in. Iran Leave Ethnic MinoritiesParched ». Friday, 27 July, 2018. https://english. aawsat. com//home/article/1344946/mafia-linked-dam-projects-iran-leave-ethnic-minorities-parched
هەروەهاپروانەلینکـــەی خــوارەوە بـــە زمانـــی فرانســـی. Le »
problème de l›eau en Iran » – Documentaire. 8 juin 2018https://www. youtube. com/watch?v=5--al6GFkvY&feature=share
30. Sohrabi, Mansour. 2020. Tishk N° 52.
مدیریت استعماری سرزمین در رۆژهەڵات
31.Mehr News Agency, July 3, 2018, “Eliminating Water Problems in Abadan and Khoramshahr by 10 Tir”. http://cutt. us/y5oDI . Accessed August 13, 2018. Cited by Banafsheh Keynoush.
32.Rudaw. June 2018. “Iran’s massive new water project nears completion, threatening Iraqi rivers”. http://cutt. us/VQisg. Accessed August 13, 2018.
33.Safaei, Faraz. « Mafia-linked Dam Projects in Iran Leave Ethnic MinoritiesParched ».
34.Keynoush, Banafsheh.
35.Rahimizadeh, Mohammad Reza, Omid Bozorg Hadad, “Review of Cross-Regional Water Transfers on Iran’s Water Resources”. Strategic Information on Agriculture and Natural Resource Sciences, Vol. 3, No. 1 (1397/2016): pp. 27-42, http://cutt. us/2fYwA. Accessed August 13, 2018. Cited by Banafsheh Keynoush.
36.Rudaw, June 2, 2018. “Iran cuts flow of Little Zab to Kurdistan” http://cutt. us/y5ynw.
37.Ali, Sangar. June 27-2017. “Kurdish minister will visit Iran after serious water flow reduction to Kurdistan Kurdistan24”. https://www. kurdistan24. net/en/economy/1871c580-f1ac-466c-9e31-2a7471b03d7b
38.Ali, Sangar. June 27-2017. “Kurdish minister will visit Iran after serious water flow reduction to Kurdistan”.
39.Burden, Jonathan. November 24, 2019. « Water Shortage and Unrest in Iraq ». https://globalriskinsights. com/2019/11/water-shortage-and-unrest-in-iraq/
40.Keynoush, Banafsheh.
41.Novo, Cristina. “Iran’s water crisis: drought, floods and poor management” https://smartwatermagazine. com/blogs/cristina-novo/irans-water-crisis-drought-floods-and-poor-management
42.Geopolitical Monitor. “Water Conflict: Will A Drying Iran Face Syria’s Fate?”
43.Geopolitical Monitor. “Water Conflict: Will A Drying Iran Face Syria’s Fate?”
44.Keynoush, Banafsheh.
45.Marvar, Alexandra. NOVEMBER 11, 2019. “Turkey’s Other Weapon Against the Kurds: WaterIn times of conflict, war, and climate change, hydropower is state power”. .
46.Geopolitical Monitor. “Water Conflict: Will A Drying Iran Face Syria’s Fate?”

فەلسەفەی «خاک-ڕزگاری»ی کوردستان

بەشی کۆتایی

شوعەیب دانش پەژوو

رووونکردنەوەی چۆنیەتیی پەیوەندیی دوو ڕەوتی نەتەوەیی و چەپی کوردی بە ئاوێتەکردنی گوتاری چەپی نوێ و گوتاری دژەکۆلۆنیالیستی لەسەر پێگەی ڕزگاری، دەتوانێت بەهێزترین فاکتەری ئاشتبوونەوەی هێزەکانی کوردستان بێت و خەباتی ڕزگاریخوازانەی کوردستان لە هەموو توانستەکانی بە شێوەی هاوکات و هاوتەریب کەڵک وەربگرێت.

بەپێی چوارچێوەی فەلسەفەی دەوڵەتی هێگلی و وردبوونەوە لە میکانیزمی دەروونیی پەیوەندیی دیالێکتیکیی نێوان سووژە و ئۆبژەدا، دەگەینە ئەو پرێسپێکتیڤەی کە ناسیاری لەسەر چۆنیەتیی ڕاوەستان لە پێگەی ڕزگاری، بەستراوەتەوە بە پێناسەکردنی پێگەی هێز/هەیمەنەوە. بە دەربڕینێکی ساکارتر واتە بەبێ پێناسەکردنی دەسەڵات و هێژمونیی دەسەڵات، ناتوانین پێناسەیەک لە ڕزگاری بەدەستەوە بدەین. ئەم دەسەڵاتە لە ڕوانگەی هێگڵەوە لە فۆرمی «دەوڵەتی دیکە» و لە سۆنگەی شمیتەوە بە «دوژمن» پێناسە دەکرێت. هەرچەند ناوەڕۆکی دوو چەمکی ڕزگاری و ئازادی جیاوازییەکی تیۆریکیان پێکەوە هەیە بەڵام دەتوانین لە فۆرمی پرسیاری «ئایزایا بێرلین»[1] لە ئازادی [ئازادی لە چی و ئازادی بۆ چی]، بۆ فۆرمی پرسیار لە ڕزگارییش کەڵک وەربگرین. ئەگەر ئەو گریمانەیە قەبووڵ بکەین کە خەباتی کورد لە پێناو ڕزگاریدا بووە، پێویستە وڵامی ئەو پرسیارە بدەینەوە کە ڕزگاری لە چی؟ و ڕزگاری بۆ چی؟

ڕەوتی مێژووی نەتەوەگەرێتی لەگەڵ کۆتاییهاتنی شەڕی جیهانی و سەرهەڵدانی بزووتنەوەگەلی نەتەوە کۆلۆنیکراوە ئەورووپییەکان و هەڵوەشانەوەی دوو ئیمپراتۆریی عوسمانی و سەفەوی لە ڕۆژهەڵاتی ناوەڕاستدا دەست پێ دەکات. لە ڕواڵەتدا تیۆریی دەوڵەت-نەتەوە فۆرمێک لە خواستی ڕزگاریی نەتەوە بندەستەکانی ژێر دەسەڵاتی وڵاتە کۆلۆنیالیستەکانە؛ خەباتی کوردیش تا ئێستا بەپێی ئەم گریمانەیە لێکدراوەتەوە و پۆلێنبەندی کراوە. لەحاڵێکدا وردبوونەوە لە جومگە تیۆرییەکانی ئەم فۆرمە لە دەوڵەت-نەتەوە ئەوەمان بۆ ڕوون دەکاتەوە کە نەک لە سۆنگەی ناسیاریی نەتەوە بندەستەکانەوە بەڵکوو لە میکانیزمی بەرهەمهێنراوی خودی سیستەمی کۆلۆنیالیستییەوە بەرهەم هاتووە کە دەیەوێت پاش لەدەستدانی دەسەڵاتە پێشووەکەی، قازانجەکانی خۆی لە چوارچێوەیەکی نوێدا دابڕێژێتەوە؛ بەجۆرێک کە بتوانێت لە نێوان ئامانج/قازانجەکانی خۆی و نارەزایەتیی نەتەوە بندەستەکاندا، نێوانجییەکی هاوتەریب دروست بکات. کۆی ناوەرۆکی فۆرمی دەوڵەت-نەتەوە لەسەر بنەمای دیاریکردن و پێکەوە لکاندنی کۆمەڵە جۆراوجۆرەکانی کەمەڵگایەک دامەزراوە کە دەیەوێت ئەم پۆلێنە جیاوازانە لەژێر فۆرمی چەتری یەک نەتەوە و یەک دەوڵەتدا کۆبکاتەوە. ئەندێرسۆن[2] سەبارەت بە ئەزموونی هیند دەڵێت: دەوڵەت-نەتەوە تەنها دەستکردێکی ئەورووپایی نییە بەڵکوو کەرستەیەکی کۆلۆنیالیزمە. بۆ نموونە: هیند سەرەڕای زۆرێک جیاوازیی ئێتنیکی، زمانی، عەشیرەیی، کۆمەڵایەتی کە هەیبوو، بە دەستی دەسەڵاتە کۆلۆنیالیستەکانی ئەورووپاوە دروست کرا. هیچ «یەکێتییەکی نەتەوەیی»ی هاوبەش و وڵاتێکی یەکانگیر بۆ کۆنترۆڵی خاکێکی تایبەت لەگۆڕێدا نەبوو[3]. هەروەها ئۆڤێن[4] لەم بارەیەوە دەڵێت: سیستەمی دەوڵەتی نەتەوەییی ئەورووپا لە ڕۆژهەڵاتی ناوەڕاستدا، ئەو جێگایەی کە ئیمپراتۆریی عوسمانی لەژێر سیستەمێکی میراتیدا چالاک بوو، لە ڕێگەی دروستکردنی یەک دەوڵەتی ناوەندی، یەک سیستەمی یاسایی، یەک ئاڵا و سنووری پەسەندکراوی نێونەتەوەییەوە بنیات نرا[5]. ئەم دوو بۆچوونە هەر لە سەرەتاوە خاڵێک ڕوون دەکەنەوە کە کۆی ڕەوا بوونی فۆرمی دەوڵەت-نەتەوە دەخاتە ژێر پرسیار و ڕەدی دەکاتەوە کە ئەم دەوڵەت-نەتەوانەی ڕۆژهەڵاتی ناڤین، نەک لەسەر خواستی توێژ/ نەتەوە جیاوازەکان بەڵکوو بە دەستی خودی دەسەڵاتی کۆلۆنیالیستیی ئەورووپی دروست کراون بەبێ ئەوەی جیاوازییەکانی ناوەوەی سنوورە دەستکردەکان ڕەچاو بکەن. ئەم

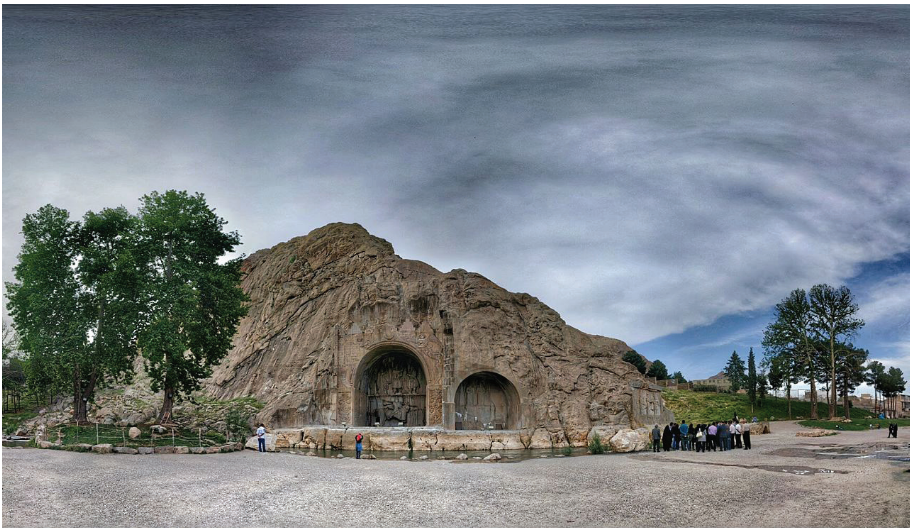

ڕەوتــەی دەوڵەت-نەتەوە نە تەنیا بۆ ڕزگاریی نەتەوە بندەســتەکان لە دەســتی دەسەڵاتی کۆلۆنیالیستییەوە نەبوو بەڵکوو بۆ سڕینەوە و نکۆڵی لە ناســنامەی نەتەوەکانــی دیکە بە یارمەتیــی یــەک نەتەوەی باڵادەســت بوو. لاکمەن[۶] بە ڕوونــی ئاماژە بەوە دەکات کە: دەســەڵاتە کۆلۆنیالیســتەکانی ئەورووپا، بە ویستی خۆیان ســنوورەکانیان دیاری کرد و بەبــێ ڕەچاوکردنی جیاوازییــەکان لە نێوان ئێتنیکە جۆراوجۆرە زمانی و فەرهەنگییەکان و ڕەوشــە تایبەتەکانیان بۆ چۆنیەتیی ژیان، شوناسی خۆیان چەسپاند[۷]. ئەم پرێسپێکتیڤە دوو دەرکەوتــەی هەیە: یەکــەم: جیاوازی و هەڵاواردنی نەتەوەیی لە نێــوان نەتەوەکاندا زەقتــر دەکاتەوە و پرۆســەی نکۆڵیی نەتەوە کەمدەسەڵاتەکان دەستپێدەکات، دووەم: ئەم تایبەتمەندییــە دەرفەتــی هەمیشــەیی بۆ دەسەڵاتە کۆلۆنیالیستەکان دەڕەخسێنێت کە ئامانج/قازانجەکانــی خۆیان باشــتر و دڵنیاتر بەدەست بێنن. دەســەڵاتە کۆلۆنیالیستەکان لەڕێگــەی دامەزراندنی ڕێکخراوی جۆراوجۆر وەکوو ڕێکخــراوی نەتــەوە یەکگرتووەکان، ڕێکخراوی جیهانیی مافی مرۆڤ و ... و لەژێر دروشــمی بێناوەڕۆک/ڕواڵەتیانە ، میکانیزمی چەســپاندن و هەمیشــەیی کردنــەوەی قازانجەکانیان ڕەوایی پێدەدەن. ئەم میکانیزمە لە یەکەم دەرکەوتە و بڕیاری خۆیدا، گریمانە/یاســای نەگۆڕبوونی ســنوورە دیاریکراوەکان دەچەســپێنێت و دەیەوێت بەپێی داڕشتنی یاســای نێونەتەوەیی، دەســەڵات و ویستی دواڕۆژی نەتەوە بندەستەکان کۆنترۆڵ بکات و بە نایاســایی لــە قەڵەمیان بــدات. ئانتۆنیۆ کەسیز[۸] لەمبارەوە دەڵێت: یاسای نێونەتەوەیی ئێستا بە نیسبەت ویستی گرووپگەلی ئێتنیکی و کەمینە نەتەوەیی، دینــی، فەرهەنگی یان زمانییەکان، چاوی خۆی داخســتووە. یاسای نێونەتەوەیــی، نــە تەنیا مافــی دیاریکردنی چارەنووســی ناوخۆیــی و دەرەکــی بە ئەم گرووپانــە نادات، بەڵکــوو ناتوانێت ڕێکارێکی دیکــە بۆ ئەم بارودۆخە دابیــن بکات[۹]. ئەم فۆڕمە لە سیستەمی دەوڵەت-نەتەوە لە ئاستی تیۆریکدا لەسەر یەک نەتەوە و یەک دەوڵەت تیۆریزە و لە ئاستی کردەوەییدا سنوور/خاکی ئــەو دەســەڵاتە دیــاری دەکرێــت. بــەم ڕوونکردنەوەیــە، تێدەگەیــن کــە نەتــەوە بندەســتەکان وەکوو نەتەوەی کورد جارێک

بەپێی سنووردارشتنی دەسەڵاتە کۆلۆنیالیستەکانەوە دەکەوێتە پەراوێز و بەسەر چەند سنووری جوگرافیاییی نوێدا دابەش دەکرێت و لە لایەن نەتەوەی باڵادەستی دەستنیشانکراوەوە هەوڵی بەردەوامی سڕینەوەی دەدرێت و، جارێکیش ئەم ڕەوتە دیسان لە لایەن دەسەڵاتە کۆلۆنیالیستەکانەوە و لە ڕێگای دامەزراوەکانیانەوە بە یاسایی دەکرێت. ئێستا ئەگەر بگەڕێینەوە سەر بەشی یەکەمی پرسیارەکەمان واتە خەبات بۆ ڕزگاری لە چی؟ دەبێت بڵێین لە مێژووی دوو سەدەی ڕابردووی خەباتی کورددا، بێجگە لە هەندێک برگەی کورت و کاتیدا (بۆ نموونە کۆماری کوردستان بە ڕێبەرایەتیی پێشەوا قازی محەممەد) کە گرنگیی دەسەڵاتی سیاسی لەسەر خاکی کوردستان بە شێوەی هەستەکی و تیۆریزەنەکراو هەست پێ دەکرێت، ئیدی **١** پێناسەکردنی ئامانجی خەبات لەسەر یەکەمایەتی بەخشین بە خاک وەکوو بایەخی گشتی نەبووە، بەڵکوو خەبات لە پێناوی هەندێک چەمک وەکوو ئازادی، دیمۆکراسی و ...بووە، چەمکگەلێک کە بەرهەمی نەک ویستی کورد بەڵکوو بەرهەمی ڕێکخراوەگەلی دەوڵەتە کۆلۆنیالیستییەکان بووە کە لە سەرترەوە ئاماژەیان پێ کرا و هەروەها **٢** ستراتیژیی کۆی ئەو ئامانجە دەستنیشانکراوانە لە لایەن هێزە سیاسییەکانی کوردەوە لە بەستێن و پانتاییی سنووری دەوڵەت-نەتەوە دەستکردەکاندا پێڕەو کراوە، دەوڵەت نەتەوەیەک کە خاکەکەی داگیر کردووە. بەبڕوای نووسەر، دەرەنجامی تێنەگەیشتن لە فۆرمی پەیوەندیی نێوان خەباتی نەتەوەی بندەستی کوردستانی و دەوڵەت-نەتەوەکانی سەردەست [ترک، عەرەب، ئێرانی] بووەتە هۆکاری «گیرۆدەبوون/خولانەوە»ی خەباتی ڕزگاریخوازانەی کوردستان لە بازنەی ناوەرۆکی ویژمانی دەستکردی ئەویدیی خۆی. ویژمانێک کە لە چەمکی خاک وەکوو بنەماییترین بایەخ پووچ کراوەتەوە و بە هەندێک بایەخی بەرواڵەت جیهانی وەکوو مافی مرۆڤ ، ئازادیی ڕادەربڕین، بەرابەری و دیمۆکراسی پڕ کراوەتەوە. ئەمە لەحاڵێکدایە کە خودی نەتەوەی سەردەست پێگەی دەسەڵاتی خۆی لەسەر خاکی داگیرکراو بەچەشنی سنوورێکی پیرۆز و نەگۆڕ پتەو کردووە. لە وەها بارودۆخێکدا و لەنەبوونی بایەخێکی واقیعی و یەکگرتوو(خاک)، خەباتی نەتەوەی بندەست بەسەر چەند لایەن/توێژی ویژمانە دەستکردەکەی دەسەڵاتی زاڵ وەکوو ڕەوتی بزووتنەوەی کرێکاری، دینی، ژنان و ... دابەش دەکرێت بەبێ ئەوەی ئەو ڕەوتگەلە بتوانن لەسەر بایەخێکی هاوبەشی نەتەوەیی ڕێک بکەون. ئەم دەربڕینە بە مانای ڕەدکردنەوەی پرس و مافی توێژەکانی کۆمەڵگا نییە، بەڵکوو کێشە لەوێوە دروست دەبێت کە توێژەکانی ئەم بارودۆخە ناتوانن سنووری مەعریفیی خۆیان دیاری بکەن، بۆیە ناچارن خوێندنەوەیەکی یەکسان لە پێگەی هاوتوێژەکان لە خاک/سنوورە جیاوازەکاندا بەدەستەوە بدەن. بۆردیۆ[١٠] سەرەتا کۆلۆنیالیسمی وەکوو پێکهاتەیەکی ڕەگەزی پێناسە کرد و دەڵێت: کۆلۆنیالیزم «پەیوەندییەکی سوڵتەیە» کە بە چەشنی «سیستەمی کاست» و «جیاکاریی ڕەگەزی»، بیچمی گرتووە کە کۆمەڵگای کۆلۆنیالیزمی لە چەشنی «فۆرمێکی مانەوی» هێشتووەتەوە[١١].

> **ڕەوتی دەوڵەت-نەتەوە نە تەنیا بۆ ڕزگاریی نەتەوە بندەستەکان لە دەستی دەسەڵاتی کۆلۆنیالیستییەوە نەبوو بەڵکوو بۆ سڕینەوە و نکۆڵی لە ناسنامەی نەتەوەکانی دیکە بە یارمەتیی یەک نەتەوەی باڵادەست بوو**

واتە چینی کۆمەڵایەتی بە نیسبەت ڕەگەزەوە بایەخێکی کەمتری هەیە و پاشان بەڵگە دەهێنێتەوە کە سیستەمی سوڵتەی ڕەگەزی لە ڕێگای هێزەوە خۆی دەسەپێنێت و بنەمای سوڵتەی کۆلۆنیالیزم «هێزی پەتی»یە، بۆیە دەڵێت: سەرکوت لە ڕێگەی هێزەوە بە تەواوی لەگەڵ تەکووزیی دەروونیی سیستەمی کۆلۆنیالیزمدا هاوتەریب و گونجاوە[١٢]. مانۆنی سەبارەت بە ئەم پەیوەندییە دەڵێت: کۆلۆنیکراوەکان، هەڵگری جۆرێک خۆبەکەمزانینن و هەربۆیە ناچارن فەرهەنگی ڕەسەنی خۆیان وەلا بنێن. بەپێچەوانەوە، کۆلۆنیالیست شوناسی سەروەریی خۆی قەبووڵ دەکات کە لەگەڵ پێگەی پێکهاتەییی ئەواندا هاوئاهەنگە. پەیوەندیی نێوان کۆلۆنیکراو و کۆلۆنیالیست لە «هاوپەیوەندییەکی سەقامگیر»دا زنجیر دەکرێت[١٣]. بەم پێیە ئۆبژەی بندەست لە فەزایەکی دوولایەنەدا گیرۆدە دەبێت، بەو واتایەی کە هەرچەند نایەوێت فەرهەنگی خۆی لەبیر بباتەوە بەڵام لەهەمان حاڵدا لەگەڵ ئەو باوەڕە ڕووبەڕوویە کە فەرهەنگی سووژەی باڵادەست لە ئێستادا برەوی هەیە و گەر بەو ڕێسایە نەجووڵێتەوە لە ڕەوتی پێشکەوتن دوا دەکەوێت. ئەم ئۆبژە بندەستە ڕوانگەی بە نیسبەت بایەخە پێشووەکانی خۆی وەکوو زمان، جلوبەرگ، هونەر و ... لەدەست دەدات و هاوکات بە قەبووڵکردن و بەشداریکردنی لە دەزگای فەرهەنگیی سووژەی سەردەست، دەبێتە کۆیلەیەکی هەتایی کە بەردەوام هێژمونیی دەسەڵاتی داگیرکەر بەرهەم دەهێنێتەوە. ئەم پانتاییە دەتوانین بۆ نموونە لە ڕێژەی بەرچاوی ئۆبژەی کوردستانیدا ببینین کە بە زمانی ناکوردی واتە عەرەبی، ترکی و فارسی لە ئاستێکی بەرفراواندا دەق بەرهەم دەهێنن. توێژی ڕووناکبیری نەتەوەی بندەست، پێویستە بە هەڵوەشاندنەوەی گریمانە سەپێندراوەکانی وێژمانی دەسەڵاتی زاڵ، لە نزمترین ئاستدا، کۆمەڵگا بەرەو بەکارهێنانی ئەو لایەنە شاراوەیە لە دەسەڵات کە ئاگامبێن ئاماژەی پێ دەکرد هان بدات، واتە جیاکردنەوەی مرۆڤ لە توانستەکانی. بە دەربڕینێکی دیکە؛ هاندانی نەتەوەی بندەست بۆ نەنووسین و بەرهەمنەهێنانی بەرهەم بە زمانی نەتەوەی باڵادەست، بەشدارینەکردن لە دەزگای هونەری فەرهەنگیی دەسەڵاتی زاڵ و لە کۆتاییدا بایکۆتکردنی ڕەوتی وێژمانی دڵخوازی نەتەوەی سەردەست.

> پێویستە ڕەوت و لایەنە سیاسییەکان بە سەرلەنوێ پێناسەکردنەوەی پێگەی خاک لە پەیوەندی لەگەڵ خەباتدا و گەڕاندنەوەی ئۆبژەی سەرکوتکراوی کورد بۆ حەقیقەتی فۆرمی سەروەریی سنوور، ئەم هاوکێشەیە پێچەوانە بکەنەوە

لەحاڵێکدا کە ڕەوتە مارکسیستییەکان لەسەر ڕەهەندە ئابوورییەکانی کۆلۆنیالیزم تەرکیزیان دەکردەوە و کەسانی وەکوو مانۆنی[١٤] لایەنە دەروونناسانەکانی ئەو پەیوەندییەیان لێکدەدایەوە، و بە پێچەوانەی فانۆن[١٥] کە دەیویست یەکەمایەتی بە توێژەکان وەکوو جووتیارەکان بدات، بۆردیۆ چۆنیەتیی تاپۆکردنی بەکارهێنانی توندوتیژی لە لایەن هێزی کۆلۆنیالیستیی ڕوون کردەوە. بە بۆچوونی بۆردیۆ دەوڵەت-نەتەوەی دەسەڵاتدار لە ڕێگای دەزگای یاسادانەرییەوە هەوڵ دەدات شوناسی غەیری خۆی واتە نەتەوە بندەستەکان بسڕێتەوە و لە ڕێگەی هێزی پەتی(سەربازی) یەوە ئۆبژەکانی خۆی ناچار بە جێبەجێکردنی یاسا دەستنیشانکراوەکانی خۆی بکات. کەوایە سووژەی کوردستانی، کە هێمای پێکهێنەری شوناسی خۆی [خاک] لەدەست دەدات، لە نەبوونی دەسەڵاتی لانیکەم مەعریفی بەسەر خاکی خۆیدا، دەکەوێتە ژێر سوڵتەی هێزی

ڕەگەز/نەتـــەوەی سەردەســـتەوە و لە ئاکامدا سووژەی کوردستانی لە ئەنجامی تێپەڕاندنی ســـەردەمێکی کۆتا لەم پەیوەندییەدا، دەبێتە ئۆبژەیەکـــی خۆبەکەمـــزان و بـــە زمانێکـــی «مانۆن»ی، ئەم ئۆبژەیـــە پێگەی «حەقارەت» قەبـــووڵ و دەروونـــی دەکات و، هەروەهـــا پۆتانسیەڵی بەرنگاریی خۆی لە بازنەی ویژمان و لەســـەر ســـنووری دیاریکراوی دەسەڵاتی نەتەوەی سەردەستدا بەفیڕۆ دەدات؛ لەکاتێکدا خودی ئۆبژە پێی وایە لە پێگەی ڕزگارییەوەیە کە خەبات بۆ ڕزگاری دەکات. دەرهاویشتەی ئـــەم تایبەتمەندییە، دەبێتە سەرســـپێری بە دۆخـــی هەنووکەیـــی کە لەلایـــەن ویژمانی ســـووژەی باڵادەســـتەوە بە «ئەمـــری واقیع» پێناســـەکراوە. ســـتراتێژی و ئامانجـــی دیمۆکراتیزەکردنی ئێـــران، فیدراڵیزە کردنی ئێراق، بەرابەری و پێکهێنانی برایەتیی گەلان لە ترکییەوە تـــا ئێران و هەڵوەشـــاندنەوەی ئەمپریالیســـمی جیهانی لەو ڕێـــڕەوەدا جێ دەگـــرن. هەوڵ و ســـتراتێژییەک کە هەر لە ســـەرەتاوە دوچاری پارادۆکســـێکی تیۆریک دەبێتەوە. لێرەوەیە کە پێویستە ڕەوت و لایەنە سیاسییەکان بە سەرلەنوێ پێناسەکردنەوەی پێگـــەی خاک لە پەیوەندی لەگەڵ خەباتدا و گەڕاندنەوەی ئۆبژەی سەرکوتکراوی کورد بۆ حەقیقەتی فۆڕمی ســـەروەریی ســـنوور، ئەم هاوکێشـــەیە پێچەوانە بکەنەوە و پرسی کورد بەچەشـــنی مرۆڤێکـــی بێ خاکی شـــەیدای دێموکراسی بۆ پرسی کوردستان بگوازنەوە.

سەبارەت بە بەشی دووەمی پرسیارەکە واتە ڕزگاری بۆ چی؟ دەتوانین بەم شێوەیە وێنای بکەین: خەباتی کورد بەتایبەت لە ســـەدەی ڕابردووەوە دەتوانین بە شیوەی گشتی بەسەر دوو ڕەوتـــی چەپ و نەتەوەییـــدا[١٦] دابەش بکەین. ڕەوتـــی نەتەوەیی کە شۆڕشـــەکانی شـــێخ عوبەیدوڵڵای نەهری، سمکۆ، کۆماری کوردســـتان و ... لەخۆ دەگرێت دوو ڕەخنەی جیددیـــان لەســـەرە، یەکەم؛ هیچـــکام لەو شۆڕشـــانە خاوەنی پاشـــخانێکی مەعریفی و تیۆریک نەبوون کە بتوانـــن بنەمای خەباتی ڕزگاریخوازانەی خۆیان لەسەر چەمک/بایەخی خاکدا دابمەزرێنن، دووەم؛ لە لایەن هیچکام لـــەو شۆڕشـــانەوە ســـەرەڕای ڕەنگدانەوەی کوردســـتان بە چەشـــنی خاک لە ئەدەبیاتی کوردیدا، کوردســـتان وەکوو یەکەی سیاسیی هاوبەش و ڕوون ڕەچاو و پێناسە نەکراوە. ئەم

بۆشـــاییە مەعریفییە تا ئێستایش بەردەوامە و هێشـــتا خاک وەکوو بابەخێکی گشـــتی لە زەینی ســـووژەی کوردســـتانیدا بە شـــێوەی یەکسان و هاوشێوە لە بەشە داگیرکراوەکانی کوردستاندا پێناسە نەکراوە و جێگیر نەبووە.

بـــە دەربڕینێکی دیکـــە دەتوانین بڵێین خەباتی بەرەی نەتەوەیی کورد لە فەزایەکی نـــاڕوون و بازنـــەی ئاڵۆزی پێچەڵپێچ و نایەکدەستدا تێپەڕبووە. ڕەوتی چەپی کوردی ســـەرەڕای بەکارهێنانـــی شـــێوازی جیاواز، لە پێناســـەی ســـەرەتایی خۆیـــدا و لەژێر کاریگەریـــی بزووتنەوەی چەپـــی جیهانی بە تایبەت لە بلۆکی ســـۆڤییەتەوە، بەبێ ئەوەی بیهەوێت یان بتوانێت پەیوەندیی خۆی لەگەڵ کوردستان بە چەشـــنی خاک ڕوون بکاتەوە، سیستەمی ســـەرمایەداری وەکوو دوژمن یان ئەویدی دەستنیشـــان دەکات. چەپی کوردی لەژێر کاریگەریی ڕاستەوخۆی ڤێرژێنی چەپی نەتەوەی باڵادەستی ئێرانی، ترکی، و عەرەبیدا بـــوو. لەحاڵێکـــدا ڕەوتـــی چەپـــی نەتەوەی باڵادەست لە پێگەی دەسترۆیشتوویی بەسەر خاکەوە خۆی پێناســـە دەکات، واتە پرســـی چەپی نەتەوەی باڵادەست نەک فۆرم/سنووری دەســـەڵات، بەڵکوو ناوەڕۆکی دەسەڵات و لە قاڵبی ســـووژەیەکی توێژی سەردەستەوە بوو. پێکگەیشـــتنی ئەم دوو ڕەوتە کۆمەڵگا بەسەر دوو بـــەرەدا دابـــەش دەکات، بەجۆرێک کە هـــەردوو لایەن پـــاش ماوەیەکی کورت و لە بۆشـــاییی پێگەی ڕاوەستەبوونی مرۆڤی کورد لەســـەر خاک، دەبنە ئەویدییەکی ناوخۆیی یەکتر. واتـــە جارێک پێگەی ڕزگاریی خۆیان لە هەمبەر دەســـەڵاتی ناوەندی و سیستەمی ســـەرمایەداریدا پێناسە دەکرد و لە قۆناغێکی دیکەدا خۆیان لە هەمبەر لایەنە کوردییەکەی دیکـــە پێناســـە دەکـــردەوە. ئـــەم ئەویدییە ناوخۆییـــە تەنیا لە ئاســـتی تیۆریکدا کورت نەکراوەتەوە بەڵکوو لە کردەوەیشـــدا درێژەی هەبوو. شەڕی ناوخۆیی لایەنە سیاسییەکانی کوردســـتان، نموونەیەکـــی بەرچـــاوی ئەم بۆشاییە مەعریفییەی سووژەی پووککراوەی کورد لە هێمای خاک/کوردستانە. مارکۆزە[١٧] ســـەبارەت بـــە پەیوەندیـــی نێـــوان ڕەوتی نەتەوەیـــی و چـــەپ دەڵێـــت: بزووتنـــەوە ڕزگاریخوازانـــە نەتەوەییـــەکان، شـــارەگی ژێواری ئەمپێریالیســـم دەخەنە مەترسییەوە. ئـــەم بزووتنەوانە نە تەنیا لە بواری ماددییەوە بەڵکوو لـــە بـــواری ئایدۆلۆژییـــەوە نێوانجی و پاڵنـــەری هەڵوەشـــاندنەوەی سیســـتەمی سەرمایەداری[١٨]. واتە مارکۆزەیش ناڕاستەوخۆ پێویستیی ڕاوەســـتەبوونی سووژەی خەباتکار لەســـەر خاک قەبـــووڵ دەکات و پێچەوانەی تێگەیشـــتنی چەپـــی کوردی کـــە پێی وایە ناســـیۆناڵیزم لەمپەر و هاوکاری سیســـتەمی ســـەرمایەدارییە، نەتەنیا کێشەیەک لە نێوان ڕەوتی چەپ و نەتەوەییدا نابینێت بەڵکوو وەکوو دوو هێزی هاوتەریب بۆ ڕزگاری پێناســـەیان دەکات. بـــە بۆچوونی مارکـــۆزە، لە جیهانی ڕۆژئاوایی و کۆمەڵگای پیشەییی ئێستادا، دوو فاکتەری زەینـــی و عەینی پێکەوە هاوتەریب نین. بە وتەیەکی تـــر، فاکتەری عەینی (واتە ژێربەنـــای مرۆییـــی ڕەوتـــی بەرهەمهێنان) کـــە وەکوو چینـــی کرێکار بووەتـــە ئامانجی سیستەمی ســـەرمایەداری، لەگەڵ فاکتەری زەینـــی، واتە ئاگاییی نێو توێژی ڕۆشـــنبیر و هەســـتی ئاڵوگۆڕ لە نێـــوان پەراوێزکەوتووە ئێتنیکی و ڕەگەزییەکاندا هاوتەریب نییە. ئەم دوو فاکتەرە لە بەشـــێکی بەرچاوی جیهانی ســـێیەمدا پێکەوە هاوتەریبن. لەوێدا پێگەی ڕزگاریخوازیی نەتەوەیـــی و چریکییەکان بە پشـــتیوانیی کرێکاران و جووتیاران سەرقاڵی شۆڕشن[١٩]. ئەم ســـۆنگەیە لە تیۆریی چەپدا و سۆنگەی نەتەوەییی ڕاوەستاو لەسەر خاک بە چەشـــنی یەکەی سیاســـیی کوردستان، دەتوانێـــت ئاســـۆیەکی نوێ لـــە یەکێتی و هاودەنگیی سووژەی کوردستانی بکاتەوە. بەم شێوەیە دەتوانین پاش پێناسەکردنی ڕزگاری

له چی؛ ئامانجی خەبات واتە ڕزگاری بۆ؛ وڵامی پرسیارەکە باشتر بدەینەوە کە پێی هەردوو ڕەوتە گشتییەکە لەسەر بایەخی هاوبەش و بنەڕەتیی خاک ڕاوەستێت.

دەرئەنجام

لە ڕێگەی چەمکی هێگلیی دیالێکتیکەوە، پەیوەندییەکی نەپچڕاو و بەردەوام لە نێوان پێگەی ڕزگاری و سوڵتەدا هەیە. فۆرمی ئەم پەیوەندییە گرینگتر لە ناوەڕۆکەکەیەتی. بە ئاوردانەوە لە مێژووی خەبات، دەبینین کە مرۆڤی کورد لە بۆشاییی نەناسین و پێناسەنەکردنی پێگەی سوڵتە، بەردەوام لە ڕەوتێکی بۆش و بازنەیەکی بێ سەرەتادا سووڕاوەتەوە. هەروەها بە زمانێکی شمیتییەوە، مرۆڤی کورد لە ئاکامی نەبوونی دەسەڵاتی {حکوومەت} خۆی لەسەر «خاک/کوردستان»دا، کەوتووەتە ژێر سوڵتەی دەسەڵاتدارەوە و پاشان نە بەچشنی تاک/شارۆمەند بەڵکوو وەکوو ئەویدیەکی سنووری دەسەڵاتی ژێر کۆنترۆڵی دەسەڵاتدار، لە هەموو هێما و شوناسێک ڕووت کراوەتەوە و لە بەرانبەردا بەدەست چەمکگەلی بەرهەمهاتووی دەسەڵاتەوە گیرۆدە کراوە. بۆیە نووسەر پێی وایە کۆی سەردێڕی پرسی کورد بێ واتا و بۆشە و پێویستە بۆ گەڕاندنەوەی حەقیقەتی ڕزگاری و تەرکیزکردنەوە لەسەر بایەخی گشتی و نەگۆڕی خاک، لە سەردێڕی پرسی کوردستان کەڵک وەربگرین و هەموو ڕەوتە جیاوازەکانی خەباتی ڕزگاریخوازانەی کوردستان لە ئاستی فۆرمدا لەسەر بنەمای خاک دابڕێژینەوە. لە وەها حاڵەتێکدا دەتوانین سەرەڕای جیاوازیی شێواز و ناوەڕۆکەکانی خەبات، هاودەنگی و یەکێتییەکی ستراتێژیک پێکبێنین و مرۆڤی کورد لە ئۆبژەبوونەوە بۆ سووژەی کوردستانی پێناسە بکەینەوە. ئەمە ئەرکی ئێلیتی کوردە کە ئەو بۆشاییە پڕ بکەنەوە و جێبەجێ کردن و بەکارهێنانی ئەم ستراتێژییە ئەرکی لایەنە سیاسییەکان و میدیای کوردییە.

ڕوونکردنەوەی چۆنیەتیی پەیوەندیی دوو ڕەوتی نەتەوەیی و چەپی کوردی بە ئاوێتەکردنی گوتاری چەپی نوێ و گوتاری دژەکۆلۆنیالیستی لەسەر پێگەی ڕزگاری، دەتوانێت بەهێزترین فاکتەری ئاشتبوونەوەی هێزەکانی کوردستان بێت و خەباتی ڕزگاریخوازانەی کوردستان لە هەموو توانستەکانی بە شێوەی هاوکات و هاوتەریب کەڵک وەربگرێت.

سەرچاوەکان:

1. Isaiah Berlin (1909-1997)
2. Perry Anderson
3. Anderson, P. Gndhi Centre Stage. London Review of Books(2012): 4.
4. Roger Owen
5. Owen, R. State,Power and Politics in Making of the Modern Middle East. New York:Routledge(2004): 15
6. Zachary Lockman
7. Lockman, Z. Contending Vision of the Middle East. Cmbridge University Press.(2009): 97-98
8. Antonio Cassese (1937 – 2011)
9. Cassese, A. Self-Determination of Peoples. Cambridge University Press (1995): 328.
10. Pierre Bourdieu
11. Bourdieu ,P. Outline of a Theory of Practice. Cmbridge University Press.(1977): 34.
12. Bourdieu, P. The Sociology of Algeria. Paris Press Universitaires de France (1958): 146.
13. Mannoni , O. Prospero and Caliban: The Psychology of Colonization. New York Frederick. A Preager(1950):51
14. Dominique-Octave Mannoni (1899-1989)
15. Ibrahim Frantz Fanon (1925-1961)

١٦. نووسەر ئەم پۆلێنبەندییەی قەبووڵ نییە بەڵام بە مەبەستی ڕوونکردنەوەی ناوەڕۆکی بزووتنەوەی ڕزگاریخوازانەی کورد لە ئەم فۆرمە کەڵک وەردەگرێت.

17. Herbert Marcuse (1898-1979)

١٨. هربرت مارکوزه، گفتاری در رهایی، ترجمه محمود کتابی، (نشر پرسش: ١٣٨٨)، ١٠٢.

١٩. هربرت مارکوزه، گفتاری در رهایی، ترجمه محمود کتابی، (نشر پرسش: ١٣٨٨)، ١٢٨.

شوناسخوازیی نەتەوەیی لە فەزای سایبێرنێتیک

ڕێباز قادری

شوناس چەمکێکە کە گوزارشت لە ڕەوشت و کردەوەی تاک دەکات کە ڕیشەی لە بارهێنانی بنەماڵەیی، پەروەردەی فەرهەنگی و باوەڕگەلی کۆمەڵایەتیدا هەیە و کەسیەتیی تاکێک یان کۆمەڵگایەک پێکدەهێنێت. کارەکتێرە دیارەکانی شوناس لە ئاستی کۆمەڵگادا، چوارچێوەی بنەرەتیی «شوناسی نەتەوەیی» پێکدەهێنن و ئەم جۆرە لە شوناس، نەتەوەیەک لە نەتەوەکانی ترجیادەکەنەوە.
شوناسی نەتەوەیی لەسەربناغەی ئاڵوگۆڕی پێکهاتەی سیاسی، باوەڕگەلی فەرهەنگی و کراوەیی ئەو لە ڕووی پەروەردەی تری فەرهەنگی، تووشی لێکترازان دەبێ و بە چەمکێکی ڕێژەیی و ئەمڕۆیی وەردەگیردرێت.

پوختەی وتار

گەشـــەی لەڕادەبـــەدەری زانیارییـــەکان و تەنینەوەی هەموو جیهان بە تۆڕی کۆمەڵایەتیی «ئینتێرنێـــت»، فەزایەکـــی خوڵقانـــدووە کـــە پێدەچێـــت هەموو دنیا لە بـــواری فەرهەنگی و شوناسەوە بەرەو ئاقارێکی یەکدەست و یەکرەنگ بروات. گەشـــە و تەقینـــەوەی زانیارییەکان لە فەزای مەجازیدا، ڕۆڵێکی دوولایەنەی لە زۆرێک لە وڵاتانی لێ کەوتوەتەوە. وا پێدەچێت کە لە ئاکامی تێکنۆلۆژیـــی زانیارییەکان(IT)، زۆربەی وڵاتانی جیهان لە بواری شـــوناس و شوێنەواری کۆمەڵایەتی و فەرهەنگی بەرەو یەکدەســـتی و یەکرەنگی بڕۆن بـــەڵام لە هەمان کاتدا، فەزای سایبێری و ئینتێرنێت لە بەشێک لە کۆمەڵگای جیهانـــی بە تایبەت ئەو وڵاتانەی کە لە کەمینە ئایینـــی و نەتەوەییـــەکان پێکدێـــن، دەرتانی خۆناســـینەوەی شوناســـی نەتەوەیی و ئایینیی خوڵقاندووە.

لـــەم وتارەدا کە بەشـــێوەیەکی زانســـتی و بە کەڵـــک وەرگرتن لە شێوازی(تەوســـیفی - تەحلیلی) ئامادەکراوە، هەوڵ دەرێت وڵامی ئەم پرســـیارە بدرێتەوە: ئایا فەزای سایبێرنێتیک لە پرســـی شـــوناس، دەتوانێ ڕۆڵێکی دوولایەنەی هەبێت؟

وشە سەرەکییەکان

فـــەزای ســـایبێرنێتیک، شـــوناس، شوناســـی نەتەوەیی، شوناسی ئەتنیکی، کوردستان

١. پێشەکی

پەرەســـەندنی خێـــرای فـــەزای زانیارییەکان و تەنینـــەوەی هەموو جیهان بە تۆڕی ئینتێرنێت، بە شـــێوەیەکی کردەیی دۆنیای وەک گوندێکی بچووک دەرهێناوە و گۆرینەوەی زانیارییەکانی لە زووترین کاتدا پراکتیزەکردووە. پێکەوەنووسانی «کات» و «شوێن» لە فەزای مەجازیدا لەلایەکەوە، شێوەیەک لەویکچوون(هەمسانی)ی لە زۆربواردا لە زۆربەی وڵاتان خوڵقاندووە و لە لایەکی ترەوە دژکردەوەی کەمینە ئێتنیکییەکانی بۆپاراستنی فەرهەنـــگ و کەلتووری نەتەوەیی و خۆماڵی لە بەرانبـــەر تەوژمی فەرهەنگـــی زاڵی جیهانی لێ کەوتووەتەوە.

هەرئێستا چەمکی گرینگ لە پانتاییی زانستی ئینسانی، دیاردەی بەجیهانیبوون و وەیەکچوونی فەرهەنگییە؛ بەشـــێوەیەک کـــە دەڵێن جیهان لەبەر تیشـــکی تێکنۆلۆژیی پەیوەندی-زانیاریی نـــوێ، بەشـــێوەیەکی خێـــرا بەرەویەکبوون و توانەوە لەنێو فەرهەنگی زاڵی وڵاتانی ڕۆژئاواییدا دەڕوات. لـــەم پێناوەدا، دیـــاردەی «ئینتێرنێت» وەک یەکێک لە شـــوێندانەرترین کەرەسەکانی بەجیهانیبوون باسی لێوە دەکرێت.

هەرچەندە هەنووکە، تێکنۆلۆژیی زانیارییەکان تارادەیەکـــی زۆر، کۆمەڵـــگا جۆراوجۆرەکانـــی بەرەو ئاوێتەبوونی (ئاسیمیلاســـیون) فەرهەنگی بردووە؛ بەڵام هەرئەم شـــەپۆلە نوێیە لە بەشێک لـــە وەڵاتان بەتایبـــەت لە بازنـــەی کاریگەریی کەمینە نەتەوەییەکان، خۆناسینەوە و پاراستنی فەرهەنگ و شوناســـی نەتەوایەتیـــی ئەوانی لە بەرانبەر هەرەشـــەی توانەوەی فەرهەنگی زاڵی جیهانی و ناوچەیی لێ کەوتووەتەوە.

هەرئێســـتا لەبەشـــێک لـــەو وڵاتانەی کە گرووپـــی نەتەوەییی زاڵ، هەوڵـــی لەناوبردن و توانـــەوەی فەرهەنگی کەمینـــە نەتەوەییەکانی ژێردەستی خۆی دەدات، دیاردەی «ئینتێرنێت» و فەزای سایبێر، دەرتانێکی زۆرباشی بۆنواندنی فەرهەنگی گرووپ گەلـــی نەتەوەیی و کەمینە ئێتنیکی و ئایینەکانی پێکهێناوە.

٢. چەمکە گشتییەکان

٢-١- شوناس

شوناس(هویت)، هەڵگری» کەسیبەتی»ی مرۆڤە، واتە تاک یان گرووپێکی ئینســـانی، خۆی چۆن پێناسە دەکا و دەیهەوێ چۆن خۆی بناسێنێت و یـــان چۆن بناســـرێت. شـــوناس، وڵامێکە بۆ پێویستییەکی سروشـــتی لە نێو مرۆڤ لە پێناو ناســـاندنی خۆی لە چوارچێـــوەی زەنجیرەیەک

لەدیاردەگەلی فەرهەنگی، مێژوویی و جۆگرافیاییدا(مۆجتەهێدزادە، ١٣٨١، ٦٦).

شوناس بە مانای چێیەتی و کێیەتییە و لە پێداویستییەکی سروشتیی ئینسان، بە ناساندن بە شتێک و یان شوێنێکەوە سەرچاوە دەگرێ. ئەم هەستە گرێدراوە، لە سەربنەمایەکی دەروونی(غریزی)ی هەڵقوڵاوە. دابین بوونی ئەم پێداویستییە، دەبێتەهۆی «خۆدئاگاهی»ی تاکی لە مرۆڤدا و تێراو بوونی ئەم ویستە لەنێوگرووپێکی ئینسانی، خۆدئاگاهیی بەکۆمەڵ و هاوبەش یان» شوناس»ی قەومی، هۆزەکی و یان نەتەوەییی ئەوگرووپە. ئەم خۆدئاگاهییە لە کاتێکدا ئاستی نەتەوەیی بەخۆی دەگرێ کە لە بەراورد لەگەڵ شوناسی گرووپێک لە نەتەوەکانی ترهەڵسەنگێندرێت(مۆجتەهێدزادە، ١٣٨٧، ١٤٥).

شوناس چەمکێکە کە گۆزارشت لە ڕەوشت و کردەوەی تاک دەکات کە ڕیشەی لە بارهێنانی بنەماڵەیی، پەروەردەی فەرهەنگی و باوەڕگەلی کۆمەڵایەتییدا هەیە و کەسیەتیی تاکێک یان کۆمەڵگایەک پێکدهێنێت. کارەکتێرە دیارەکانی شوناس لە ئاستی کۆمەڵگادا، چوارچێوەی بنەرەتیی «شوناسی نەتەوەیی» پێکدەهێنن و ئەم جۆرە لە شوناس، نەتەوەیەک لە نەتەوەکانی ترجیادەکەنەوە.

شوناسی نەتەوەیی لەسەربناغەی ئاڵوگۆڕی پێکهاتەی سیاسی، باوەڕگەلی فەرهەنگی و کراوەیی ئەو لە ڕووی پەروەردەی تری فەرهەنگی، تووشی لێکترازان دەبێ و بە چەمکێکی ڕێژەیی و ئەمڕۆیی وەردەگیردرێت(حەقدار، ١٣٨٠، ١٨٨).

«شوناس» سەرچاوەی مەعنا و ئەزموون بۆ خەڵکی کۆمەڵگایەک دەبێت. هەرووەهاکە «کالنهێن» دەنووسێ هیچ خەڵکێکی بێ ناوینیشان ناناسین و هیچ زمان و کەلتوورێک بەدی ناکرێت کە لە نێوان خۆی و ئەویتر، ئێمە و ئەوان، جیایی پێکنەهێنێت. لە حەقیقەتدا، ناسینەوەی بوونی هەرتاکێک لە ڕەوتێکی درێژخایەن لەجیاکردنەوە لە ئەوانیتر پێکدێت. ئیتنیکی ئێمە و ئیتنیکی ئێوە، ئایینی ئێمە و ئایینی ئێوە، وڵاتی ئێمە و وڵاتی ئەوان(مەدەدپوور، ١٣٨٣، ٦٣).

کاستێلز، شوناس بە ڕەوتێک لە ماناسازی دەزانێت کە لە سەر بناغەی تایبەتمەندییەکی فەرهەنگی پێناسە دەکرێ(هەمان سەرچاوە، ٦٣).

خاڵێکی تر کە دەبێ لە شرۆڤەی شوناسدا ڕەچاو بکرێت، ڕووبەڕووبوونەوەی(تقابل) بۆچوونە دەروونناسی و کۆمەڵناسییەکانە لە ئاست ئەم چەمکەدا.

بەشێک لە بیرمەندانی کۆمەڵناسی، شوناس لە ئاستێکی تاکی و دەروونناسییەوە باس دەکەن بەڵام بەشێکی تروەک «هێربێرت مید» شوناس لە چوارچیوەی کۆمەڵگادا شرۆڤە دەکات و چەمکی»شوناسی کۆمەڵی»، بۆ پەیوەندی لە نیوان تاک و کۆمەڵگا بەکار دەهێنێت(دەوران، ١٣٨٢، ٦٢).

لە جیهانێک کە تووشی ئاڵوگۆڕێکی وەها خێراهاتووە، خەڵک بە دەسپێکی نوێ و لە دەوروبەری شوناسگەلی ئایینی، ئێتنیکی، سەرزەوینی و نەتەوەیی، کۆدەبنەوە(کاستێلز، ١٣٨٠، ٢٩).

لەم نێوەدا، شوناسی نەتەوەیی، بۆ یەکگرتووکردنی کۆمەڵگا و بەرگری لە پەرتەوازەبوون، ڕۆڵێکی بنەرەتیی هەیە. لە واقیعدا، شوناسی نەتەوەیی وەک چەترێکی سێبەرهێنەر، هەموو وردەکەلتوورەکان بەرەو یەکگەرتوویی نەتەوەیی لە ئاستی وڵاتدا کۆدەکاتەوە(هەمان، ٦٣).

شوناسی نەتەوەیی یان شوناسی کۆمەڵگەیی، بەرزترین ئاستی شوناسی کۆمەڵی لە نیو هەر وڵاتێکە و شوناس وەرگرتن لەم ئاستە(لە گەڵ نەتەوەیەک) سەرچاوەی شوناسی کۆمەڵی و لە ئاکامدا شێوەیەک لە هەستی خۆ-کۆمەڵی(خودجمعی)، کە بە شوناسی نەتەوەیی پێناسە دەکرێت؛ دێنێتە کایەوە(دەوران، ١٣٨٢،

٦٢).

شێخاوەندی، شوناسی نەتەوەیی بە دوایین شوناسی وەرگیراو(اکتسابی) دەزانێ کە لە ڕەوتی(Sociability) لە لایەن بنەماڵە، قوتابخانە و میدیاوە وەردەگیردرێت(هەمان، ٦٣).

هەرلە کۆنەوە لە پاڵ شوناسەکانی تاکی و نەتەوەیی، شوناسی ئێتنیکی و ئایینیش لە ئارادا بووە. لەو وڵاتانەی کە بە هۆی دەسەڵاتیکی شۆڤێنی و پاوانخوازەوە، دەرەتانی بووژانەوەی شوناسی کەمینە نەتەوەییەکان لە چوارچێوەی وڵاتەکەیاندا نادرێ و بە شێوازی جۆراوجۆر هەوڵی سڕینەوە و لەناوبردنی فەرهەنگ و کەلتووری ئەوان دەدرێ؛ ئەو جۆرە لە زەخت نواندن لە ئاستی وڵاتدا، دەبێتە هۆی بووژانەوەی هەستی خۆئاگایی نەتەوەیی لە نێو ئەو کەمینانەدا؛ کە ئاکامەکەی هوشیاری و شوناسخوازیی ئێتنیکیی لێ دەکەوێتەوە.

دیوانی سزای نێونەتەوەییی ڕواندا، لە پێناسەیەکدا، گرووپی ئێتنیکی بەم جۆرە پێناسە دەکات: «گرووپی قەومی بە گشتی بە گرووپێک دەوترێت کە لە بواری زمان یان فەرهەنگدا پەیوەندیی هاوبەشیان هەبێت». لە شوێنێکی تر دەڵێت: گرووپی ئێتنیکی گرووپێکە کە بەو جۆرەی کە هەن خۆیان دەناسێنن و خۆیان لە ئەوانیتر بەجیا دەزانن و یان گرووپێکە کە لەلایەن ئەوانی ترەوە، بەتایبەت تاوانباران، بە گرووپێکی جیا لە خۆیان دەناسێنرێن(عەزیزی، ١٣٨٥ ، ٧٥).

٢-٢- فەزای سایبێرنێتیک

«وینێر»[١] وەک خوڵقێنەری زانستی سایبێرنێتیک دەڵێت: وشەی «سایبێرنێتیک» لە بوارەی بنچکەوە، وشەیێکی گریکی(یوونانی) یە، واتە «کۆبرنیتس» بە مانای سوکاندار و وەرگیراوە(دەوران، ١٣٨٢، ٥٨).

«کیزا» فەزای سایبێر بە فەزایەک دەناسێ کە هەڵقوڵاوی زانیاریی نادیارە. زانیارییەک کە دەتوانێ شێوازی جۆراوجۆری هەبێت. ئەوبۆ ناسینی ئەم چەمکە و ڕوونکردنەوەیەکی باشتر بۆ ئەم فەزایە، تۆخمگەلی ئەم فەزایە وەک ئینتێرنێت یان تۆڕی جیهانی دێنێتە کایەوە(هەمان، ٥٨).

بەشێک لە بیرمەندان فەزای مەجازی وەک کۆمەڵگایەک دەشوبهێنن و لە پێناسەکردنیدا دەڵێن: کۆمەڵگای مەجازی بریتییە لە ئەزموونی هاوبەش لە فەزای پەیوەندییەکان، لەگەڵ کەسانێک کە نابینرێن(نیکفەرجام، ١٣٨٥، ١١٦).

فەزای مەجازی بە پێچەوانەی فەزای واقیعی، شوێنێکە کە مرۆڤ «نیشتەجێ» شوێنێکە کە بوونی ماددیی نییە بەڵام هەبوونی هەیە. هەروا کە ئەم فەزا بێ شوێنە، لەبەرئەوەی کە لە چوارچێوەی فەزای ماددیدا پێناسە ناکرێ، یاساگەلی فیزیکی لەم فەزایە کاریگەرییان نییە. لە فەزای مەجازیدا «بەرچاوگەی فەرهەنگی»[٢] بە شێوەیێک دەگۆترێ کە ڕووبارەکان دەتوان بەرەو ژوورایی تەپۆڵکەکان ڕەوان ببن و یان دارستانێکی شووشەیی لە دارەکان سەوزببێت(وەسووقی، ١٣٧٥، ٥٦).

هەنووکە پێشکەوتن و گەشەی خێرای تێکنۆلۆژی، هیچ جۆرە بەرنگارییەک هەڵناگرێت و تێچووی پێویست بۆ دروستکردنی پەیوەندی بە شێوەیەکی باوەڕنەکراو دابەزیوە.

پێدەچێت لەم بەرەنگار بوونەوەیەدا «کات»[٣] تەنیا تەسلیم بوونی بۆ مابێتەوە و «فەزا»ش چارەنووسێکی هاوشێوەی «کات»ی بۆ چاوەڕێ دەکرێت و بە شێوەیەکی بێ وێنە، فەزا، چکۆلە و چکۆلەتردەبێتەوە(گوڵ مۆحەمەدی، ١٣٨٣).

لە کۆتایی دەیەی ١٩٧٠ی زایینی، ئینتێرنێت لە پانتایی جیهاندا خۆی نیشان دا و لە دەیەی هەشتای زایینیدا، ئەم تۆڕە گشتییە «ئینتێرنێت» ناو نرا.

ئینتێرنێت لە ماوەیەکی کورتدا بە شێوەیەکی خێرا و سەرسوڕهێنەر گەشەی سەند. لە سەرەتادا سەدان و هەزاران زانکۆ، سەنتەری زانستی و ناوەندی دەوڵەتی، کامپیوتێرەکانیان

بەم تۆڕە نوێیەوە بەستەوە.
لە دەیە ی ۱۹۹۰ی ز، ئینتێرنێت لە گەشەی خۆیدا هەروا بەخێرایی گەشەی کرد؛ کە بە پێی بەشێک لە لێکۆڵینەوەکان، ڕێژەی پەیامەکان کە لە ڕێگای ئینتێرنێتەوە دەنێردرا، هەرمانگێک بە ڕێژە لە گەڵ مانگی پێشووی، ۲۰٪ زۆرتر دەبوو(وەسووقی، ۱۳۷۵، ۵۴).

ڕۆژگارێک خێرایی ناردنی دەیتا لە چوارچێوەی ئینتێرنێتدا لە وڵاتی ئامریکا ۵۶۰۰۰ «بیت»[۴] لە یەک چرکەدا بوو(هەر پیتێک ۸بیت دەبێت). لەگەڵ تێپەڕبوونی کات ئاشکرا بوو کە ئەم خێراییە بۆ گواستنەوەی زانیارییەکان زۆر کز و لاوازە. دوای چەند ساڵ خێرایی گەیشتە یەک و نیو ملوێن بیت لە چرکەدا و ئیستا(۱۹۹۵) بە ۴۵ ملوێن بیت لە یەک چرکەدا گەیشتووە. ئەم خێراییە، هێشتا دڵخوازی کارناسان نییە و ئەوان هەوڵ دەدەن خێرایی ئینتێرنێت بە دوو مێلیارد بیت لە چرکەیەکدا بگەیەنن؛ کە ئەگەر ڕوو بدات، دەتوانرێت هەموو ئینسکلۆپیدیای بریتانیکا کە نزیک بە ۳۰۰۰۰ لاپەڕەیە، لە ماوەی یەک یان دوو چرکەدا، بۆ هەرشوێنێک بنێردرێت(هەمان، ۵۴).

هەنووکە نیشتەجێبوون لە فەزای مەجازیدا کارێکی زۆر سادەیە. کامپیووتێرێک و مۆدێمێک دەتوانێ بە ئاسانی پەیوەندیت بە ئینتێرنێتەوە ساز بکات. بێ گۆمان ئینتێرنێت، تەنیا شوێنێکە بۆ چوونەناوەوەی، پێویستی بە ئیزن و ویزا نییە(هەمان، ۶۱).

لە ڕوانگەی بەشێک لە بەکاربەرانی ئینتێرنێت، فەزای مەجازی یان سایبێر، شوێنێکی ڕەها و ئازاد لە هەر جۆرە کۆت و بەندێکە. کە ئەم بۆچوونە دەتوانێت وەک فەزایەکی جیاواز شرۆڤە بکات.

ئەو پێوەرانەی کە چەمکەکانی شوناس و فەزای سایبێرنێتیک زەق دەکەنەوە بریتین لە:

- «شوناس» وەک سەرچاوەی مانا و هەڵگری کەسیەتیی تاک و کۆمەڵگایە؛
- «شوناس» کاردانەوەیەکی دوولایەنەی هەم لە سۆنگەی تاکی و دەروونناسی و هەم لە سۆنگەی کۆمەڵایەتیدا هەیە؛
- شوناسی نەتەوەیی، بەرزترین ئاستی شوناس لە هەر وڵاتێکدایە؛
- ناساندنەوە و دۆزینەوەی شوناسگەلی نەتەوەیی و ئێتنیکی لە ڕەوتی بەجیهانیبووندا ڕوودەدات؛
- شوناس، لە ڕەوتی وەرگرتنی کۆمەڵگە(جامعەپذیری)دا وەردەگیردرێت؛
- «فەزای سایبێر»، وەک کۆمەڵگایەک دێتە ئەژمار کە خەڵکانی نابینرێن؛
- فەزای سایبێر، بە وتەی بەکاربەرانی ئازاد و ڕەها لە هەر کۆت و بەندێکە؛
- گەشەی لە ڕادەبەدەری فەزای سایبێر و پەیوەندییەکان، بە باوەڕی بەشێک لە لێکۆڵەران، سنووری دەوڵەت-نەتەوە (nation-state) دەڕووخێنێ.

۳. «شوناس»[۵] لە فەزای سایبێر

لەم سەدەیەدا، کە بە سەدەی تەقینەوەی زانیارییەکان ناودێر کراوە، ئایا شوناسی نەتەوەیی و ئێتنیکی، بە هۆی فەزای «سایبێرنێتیک»ەوە لە ڕووبەڕووبوون لەگەڵ شەپۆلی زەبەلاحی فەرهەنگی ڕۆژئاوا، تووشی توانەوە و ئاسمیلاسیوونی فەرهەنگی دەبن یان ئەم فەزایە، دەرەتانێک بۆ ڕزگاربوون و پارێزەری لە کەلتوور و فەرهەنگی خۆماڵی، بۆ گەلان و بە تایبەت بۆ نەتەوە ژێردەستەکان، دێنێتە کایە؟

لە وڵامی ئەم پرسیارەدا دوو ڕوانگەی جیاواز هەیە. لە ڕوانگەی کەسانێکەوە، گەشە و پەرسەندنی خێرای پەیوەندییەکان لە ڕێگای میدیا و تۆڕە ئینتێرنێتییەکانەوە، بە شێنەیی و لەسەرخۆ، شوناسی نەتەوەیی و ئێتنیکی کز و لاواز دەکا و ڕاکێشان بەرەو شوناسێکی نوێ دەخۆڵقێنێ کە تایبەتمەندییەکی فەرهەنگی و کۆمەڵایەتیی یەکدەست و یەکڕەنگ پێکدەهێنێ. گەشبینان بروایان وایە کە پەرەسەندنی خێرای پەیوەندییەکان، پەراوێزخراو و ناوچەگەرایی کەمڕەنگ دەکاتەوە و هەموو فەرهەنگەکان

تێکەڵ بە فەرهەنگــی زاڵی جیهانی دەبن و لە یەکتر نزیک دەبنەوە.

«تۆڕ»[۶]، هیچ جۆرە سـنووورێکی «دەوڵەت-نەتەوە»[۷] ناناسـێنێ و سنووره نەتەوەییەکان بە شـێوەیەکی ڕوولەگەشــە، لە ژێرکاریگەریی فەرهەنگــی زاڵی جیهانی، بێ مانا دەکات. ئێمە لە شوێنێک دەتوانین پێکهاتەی لەش بین و لە شوێنێکی تر ڕۆح(دەوران، ۱۳۸۲، ۷۳).

بــە لەبەرچاوگرتنــی ئــەو ڕاســتییە کە «جیهانیبوون»[۸] بەمانای پێکهێنانی پەیوەندیی دوو لایەنە لە نیوان کۆمەڵگاکانە، «فەرهەنگ»[۹] لە زۆربواردا وەک ڕاستەوخۆترین، سەرەکیترین و بینراوتریــن تۆخمێکــە کە لــە ڕێگەی ئەم جــۆرە پەیوەندیانەوە لە ژیانی ڕۆژانەدا ئەزموون دەکرێت(مۆحسنی، ۱۳۸۰، ۱۲۰).

لە لایەکی ترەوە ڕۆانگەیەک لەو باوەڕەدایە کە پەرەسەندنی خێرای زانیارییەکان و گەشەی لەڕادەبەدەری فەزای سایبێرنێتیک، هەرچەندە تا ڕادەیەک دەبێتە هۆی لەناوچوونی ســنووره نەتەوەییــەکان و هەموو خەڵکی جیهان بەرەو فەرهەنگێکی هاوبــەش ڕێنوێنی دەکات؛ بەڵام لەهەمان کاتدا، ئــەم تێکنۆلۆژیە نوێیە، دەبێتە هۆی ناسینەوەیەکی نوێ لە شوناسی نەتەوەییی گرووپە ئێتینکییەکان.

«کاستێلز» لاواز بوونی سنووره نەتەوەییەکان و سەرهەڵدانەوەی بزوتنەوە نەتەوەخوازەکان، بە ڕەوتێکی «هاوکاتــی»[۱۰] دەزانێ. بەم مانایە کە پەرســەندنی خێرای زانیارییەکان و دزەکردنی تۆڕی جیهانیی ئینتێرنێت لە ناخی فەرهەنگەکان و نەتەوە جۆراوجۆرەکان، دەبێتە هۆی کزبوونی شوناسی نەتەوەییان. لە لایەکی ترەوە، هەمان نەتەوە بــە کەڵــک وەرگرتن لەم شــێوازە لە تەکنیک، خۆناســینەوەیەکی نــوێ لە خۆیان دەکــەن و لەم ڕێگەیەوە شــوناس و کەلتووری نەتەوەییان دەوڵەمەند و پارێزراوەدەکەن(دەوران، ۱۳۸۲، ۷۳).

لە کۆمەڵگایەکی نوێ کە خەریکی خۆنواندنە، ئاڵوگۆری پێکهاتەیی لە بەرهەمهێنانی دەسەڵات و هەروەها پەیوەندیــی کۆمەڵایەتیدا دەبینین. ئەم جۆرە لە ئاڵوگۆر، بە شــێوەیەکی بنەڕەتی، لە فۆرمە کۆمەڵایەتییەکانی «شوێن»[۱۱]و «کات»، ئاڵوگۆر پێکدەهێنێت کە ئاکامەکەی سەرهەڵدانی فەرهەنگێکــی نوێ دەبێ(مەددەپــوور، ۱۳۸۳، ۶۱).

«کاســتێلز» دەڵێ هەرچەندە لە بەشــێکی زۆر لــە کۆمەڵگاکان، بە هــۆی زانیارییەکانەوە، هاوشێوەیەکی زۆر دەبیندرێ، بەڵام جۆراوجۆریی فەرهەنگی لە کۆمەڵگاکاندا هەروا وەک واقیعێکی بەرچاو خۆ دەنوێنــێ. بەم جۆرە یەکگرتوویی و یەکبوونی ژاپــۆن یان جیاواز بوونی ئێســپانیا لە جووڵەیەکی ســەرلەنوێ بەرەو نوێکردنەوەی جیهانــی، کە ئەم جــارە لە ڕێــگای خێراییی گەشەی ئینتێرنێت لە وڵاتەکان پێوانە دەکرێت، لە ڕەوتی لەنێوبردنی جیاوازییە فەرهەنگییەکان بێ ڕەنگ دەبێت(هەمان، ۶۲).

کاتێک تــۆرەکان «کات» و «شــوێن» لەناو دەبەن، خەڵک ناچار دەبن کە خۆیان بەشتانێکەوە ببەســتنەوە و شوناســی مێژوویــی خۆیــان بدۆزنەوە. ئەم جۆرە لە هەڵویســتی بەرەنگارانە لە ڕێگای ســازدانی هێمای فەرهەنگیی نوێ لە ڕێگای کەرەسە و مەوادی مێژوویی، دەکرێت بە سەرچاوەیەکی نوێی شوناس و مەعنا(مەددەپوور، ۱۳۸۳، ۶۵).

لــە ڕووبەڕووبوونــەوە لەگــەڵ وڵاتــی ئینتێرنێــت، مرۆڤ ڕووبەڕووی هێرشــی زانیاری و فەرهەنگگەلێــک دەبێتەوە کە تایبەت بە وڵات یــان نەتەوەیەک نین. ئەوەی کە هەنووکە پتر لە هەرشتێک لەبەرچاوە، شــێوەیەک لە وەرگرتنی پەیامی تۆڕە جیهانییەکانە کە هەر فەرهەنگ یان کۆمەڵگایەک وەریدەگرێ و خۆی لەگەڵی ڕادێنێ.

لە عالەمی واقیعدا، بۆ وێنە لە ناو گوندێک، بە هۆی نزیکیی جۆگرافیایی و هەڵسوکەوتی ئاسایی و ڕۆژانە، خەڵکان پەیوەندییەکی ســەپێنراویان هەیە؛ بەڵام لە فەزای مەجازیدا، پەیوەندییەکان هەڵبژێردراو دەبێ و تەنیا کەسانێک دەگرێتەوە کە خۆت بە باشیان دەزانی.

پەیوەندیی خەڵک لە گوندێک، لەفەزایەکی واقیعیدا ڕوودەدات و شوناسێک کە خەڵک لە ڕێگای پەیوەندییەوە وەریدەگرن لەسەر ئەساسی سۆزی شوێنگەیە کە وا دەکا جۆرێک لە سۆزی نیشتمانی بەرانبەر بە ئاو و خاک، لە مرۆڤەکاندا چکەرە بکات؛ بەڵام لە فەزای مەجازیدا، پەیوەندییەکان هەڵبژێردراو دەبن، بۆیە جیا بوونەوەش زۆر ئاسانە و ئەم فەزایە شوناسخوڵقێن نییە.

ئەوەی کە ڕوون و ئاشکرایە، لەبەر تیشکی گەشەی لەڕادەبەدەری تێکنۆلۆژیای زانیارییەکان و ئینتێرنێت، لە بواری فەرهەنگیدا تارادەیەکی زۆر شوناسەکانی تاکی، قەومی و نەتەوەیی لە ژێرشوێنەواری شەپۆلی جیهانیبووندان، بەڵام ئەم کێشەیە بەو مانایە نییە کە خەڵک بەرانبەر بە شوناسە وەرگیراوەکانی خۆیان، دەستەوەستان دەبن؛ بەڵکوو بە کەڵک وەرگرتن لە فەزای مەجازی و دامەزراندنی ماڵپەرەکان و هەروەها ویبلاگە جۆراوجۆرەکان و هەنووکە لە ڕێگەی تۆڕە کۆمەڵایەتییەکانی فەیسبووک و تویتێر و ... خەریکی سەرلەنوێ خوێندنەوەی شوناسی نەتەوەیی خۆیانن.

سەرهەڵدان و پەرسەندنی تێکنۆلۆژیای زانیاری بەتایبەت کەڵکی پڕ لە گەشەی ئینتێرنێت، وای کردووە کە خەڵک بێ دڵەڕاوکێ و ترسی لەقاودانی شوناسی کەسیەتیان، لە هەموو دەرەتانەکانی ئینتێرنێت بۆ پەیوەندی لەگەڵ هاوبیر و هاونیشتمانەکانیان کەڵکی شایان وەربگرن.

هەنووکە لەو وڵاتانەی کە کەمینە نەتەوەییەکان، لە فەزای واقیعیدا دەرەتانی خۆناسینەوەی فەرهەنگی و شوناسی نەتەوەیی خۆیانیان لەلایەن زۆرینەی باندەستەوە لێ زەوت کراوە و زۆرینەی باندەست، بە پاڵپشتیی دەسەڵاتی سەرەڕۆ، بە هەموو شێوەیەک لە هەوڵی سڕینەوەی شوناسی کەمینە نەتەوەییەکاندایە، فەزای سایبێر باشترین شوێنە کە دەرەتانی لەباری بۆ کەمینە نەتەوەییەکان ڕەخساندووە کە بەشێوەیەکی بەربڵاو شوناسی نەتەوەیی خۆیان ببوژیننەوە و لە فەوتان بیپارێزن.

حکوومەت لە فەزای سایبێر دیمۆکراتیکە. لەم فەزایەدا دەرەتانی دەسراگەیشتن بۆ هەمووانە. هەرئەم تایبەتمەندییە دەبێتە هۆی دووربوون لە پاوانخوازی. هاوسەنگی لە پەیوەندییەکان، بیروڕای جیاواز و دژناوەندە، هەروەها لەم کۆمەڵگایەدا ڕێز لە ئازادیی قسەکردن و ژیانی تاکی دەگیردرێ(وسووقی، ۱۳۷۵، ۶۲).

یەکێک لە گرینگترین تایبەتمەندییەکانی ئینتێرنێت بۆ کەمینە نەتەوەییەکان، بۆ ورووژاندنی کێشەکانیان، دۆخی ئازادی و نزم بوونی ئاستی چاوەدێرییە؛ بە جۆرێک کە ئینتێرنێت لەچاو میدیاکانی تر، ئازادییەکی زۆرتر بە بەکاربەرانی دەبەخشێت(فەکووهی، عیاری، ۱۳۸۴، ۲).

هەستی شوناسخوازی، وەک پێویستییەکی سۆزاوی و دەروونییە و بەڵێنی دەروونی بە ئەوە، وەک تایبەتمەندییەکی نەگۆڕ لە نێوان مرۆڤەکاندایە و مرۆڤەکان بە شێوازی جۆراوجۆر و لە ئاست و پێوەری جیاوازدا، هەستی شوناسخوازیی خۆیان لە چوارچێوەی گرووپگەلی ئینسانی، پێناسە دەکەن(حافێزنیا، ۸۹، ۱۳۹۰).

شوناس بە تایبەت شوناسی نەتەوەیی، هەڵگری داخواز و بەرژەوەندیی هاوبەشی گرووپێکی ئینسانییە لە وڵات یان شوێنێکی دیاریکراو. پێداگری لەسەر شوناس لە بەرانبەر هێرشی فەرهەنگیی ئەوانی تر، ڕەوتێکی بەردەوام و نەبڕاوەیە. ئەم پێداگرییە لە شوناسخوازی چ لە دنیای واقیعی و حەقیقی(actual) و چ لە دنیای مەجازی(virtual)دا بێت بە شێوازی هەمەجۆر لە ژیانی تاک یان گرووپێکی نەتەوەییدا، ڕەنگدانەوەی دەبێ.

۴. شوناسخوازیی نەتەوەیی لە کوردستانی ڕۆژهەڵات

لێرەدا مەبەست لە کوردستان ئەو بەشە لە

وڵاتی کوردان دەگرێتەوە کە لە ژێر دەســـەڵاتی ئێراندایە کــە بریتییە لــە پارێزگاکانی و رمێ، سنە، کرماشان و ئیلام.

لە وڵاتانی ئێران، تورکیە و سووریە، بە هۆی سیاســەتی دەوڵەتانی دەسەڵاتدار لە کوردستان، هەڵاواردنــی فەرهەنگی، دەرەتانــی دۆزینەوە و زیندووکردنەوەی شوناســی نەتەوەیی بۆکوردان لەفەزای واقیعی و جۆگرافیاییدا نەرەخســاندووە، هەرچەنــدە کورد لــە ڕۆژهەڵاتی کوردســتان ســەرەڕای هەمــوو تەنــگ و چەڵەمــەکان، لە ماوەی دەســەڵاتی دوڵەتی مۆدێــرن لە ئێران، هەمــوو هەوڵی خۆی داوە لە هەموو دەرفەتەکان بــۆ بووژانەوەی هەســتی نەتەوەیی و گەشــەی فەرهەنگــی کەڵــک وەرگرێت بــەڵام بە هۆی سیاسەتی «نەتەوەســازی»[١٢] لە وڵاتی ئێران، چ لە سەردەمی پاشایەتی و چ لە ئێستادا کە لەسەر ئەساســی یەک زمان و یــەک نەتەوە پێکهاتەی وڵات دارێژراوە، نەتەوەکانی جیا لە فارس، دەرتانی بووژانەوەی شوناسی نەتەوەیی و فەرهەنگییان لە فەزای سیاســیی ئەو وڵاتەدا بۆ نەرەخساوە و لەم ماوەیەدا لە فەزای واقیعیدا بە شێوازی جۆربەجۆر بەربەست و تەنگەژەیان بۆ سازکراوە.

بە خۆشــییەوە تێکنۆلۆژیــای ئینتێرنێت و پەرەسەندنی دنیای مەجازی هەلێکی لەباری بۆ ئەوخەڵکانە ڕەخساندووە کە خاوەن بەرژەوەندیی هاوبەشن.

پانتاییــی خێــرای ئینتێرنێت لە ئاســتی هەموو جیهان، فەزایەکی تا ڕادەیەک ئازادی بۆ خوێنواندن و ناساندنی هەمووتاقم و دەستەیەکی ڕەگەزی، ئایینــی و کەمەنەتەوەیی خوڵقاندووە. هەرچەنــدە وەک فــەزای واقیعی دەســەڵاتی نەتەوەی سەردەســت، بە کەڵــک وەرگرتن لە ئامرازی هەمەجۆر وەک هێزی ســایبێری، کەم کردنەوەی خێراییــی ئینتێرنێت و فیلتێرینگ، بەر بە گۆڕینەوەی ئازادیی دەیتا دەگرێت؛ بەڵام خەڵکی شوناســخوازی کوردستان، بە باشترین شــێوە، هەلــی ئینتێرنێتیان بۆ ڕێکخســتن و دەســتەبەرکردنی مافە نەتەوەیییەکانی خۆیان بەکارهێناوە.

لــە ڕۆژهەڵاتــی کوردســتان، بەهــۆی داخراوبوونی فەزای سیاســی، لە ئەرزی واقیعدا کە دەرتانی تێکۆشانی سیاسی و ڕێکخراوەیی لە خەڵکی ئەو بەشە لە کوردستان زەوت کردووە، فەزای ســایبێر و مەجازی، زۆر بە ئاســانی ئەو دەرەتانــەی پێکهێناوە کە خەڵکانــی نارازی و ڕەخنەگر و بەتایبەت شوناسخوازانی نەتەوەیی، لە هەموو کەرەســتەکانی ئینتێرنێت بۆ خەباتی فەرهەنگی، سیاسی و نەتەوەیی و بۆ ڕێکخراوەیی کردنی خەبات، کەڵک وەربگرن.

لە ڕۆژهەڵاتی کوردستان، سەرەڕای کزبوونی خێراییــی ئینتێرنێــت و فیلتربوونی زۆرێک لە ماڵپەڕ و تۆڕە کۆمەڵایەتییەکان، بە خۆشــییەوە لاوانی بەهەســت و شوناسخواز، بە ڕێکخستنی ژوورەکان و گرووپگەلی هەمــە جۆر، لە بواری کۆمەڵایەتــی، کەلتووری، ئەدەبــی و هونەریدا لەهەموو تۆڕەکۆمەڵایەتییەکان، هەوڵی پاراستنی زمان و کەلتووری نەتەوەیی دەدەن.

لەو وڵاتانەی کە دەرتانی خەباتی ڕێکخراوەیی لەئەرزی واقیعدا زۆر ئەســتەمە، باشترین شوێن بۆپاراستن و پەرەپێدانی فەرهەنگ و دۆزینەوەی شوناسی نەتەوەیی، فەزای سایبێر و ئینتێرنێتە. لە چەند ســاڵی ڕابردوودا، بەهۆی پەرەسەندنی خێرای ئینتێرنێت، کورد بە باشــترین شــێوە، کەڵکی لە فەزای ســایبێر وەرگرتــووە. بۆ وێنە سەدان ماڵپەڕ لە بوارە جۆراوجۆرەکان لە تۆڕی جیهانیــی ئینتێرنێتــدا دامــەزراوە. دوابەدوای دامەزران و سەرهەڵدانی تۆڕەکۆمەڵایەتییەکانی فەیســبووک، تویتــەر، تێلگرام و ئینســتاگرام، ڕۆژهەڵاتی کوردســتان، یەکێک لە چالاکترین شوێنەکانی ئێران بووە کە سەرەڕای فیلتەر بوونی بەشــێک لەم تۆڕانە، هەمــوو خەڵک بەتایبەت لاوان، بە دانانی نووسراو و وێنە بە زمانی کوردی و هەروەها ڕێکخستنی گرووپگەلی جۆراوجۆر لە بوارەکانــی ژینگەیی، کۆمەڵایەتی و فەرهەنگی، چالاکییان نواندووە.

هەنووکە سەدان ماڵپەڕ و سایتی ئینتێرنێتی

لە بواری جۆراجــۆر وەک هەواڵنێری، میدیایی، فەرهەنگی، سیاســی، کۆمەڵایەتی و ژینگەیی، بە هەمــوو زاراوە کوردییەکان لــە ڕۆژهەڵاتی کوردســتان خەریکی چالاکین. هەروەها بێجگە لــە ماڵپەڕەکان، هەزاران کــەس بە کردنەوەی پەیجــی تایبــەت و گرووپگەلــی هاوبیــر لە تــۆڕە کۆمەڵایەتییەکان، لە پێنــاو بووژانەوە و گەشــەپێدانی زمــان و کەلەپــووری نەتەوەیی چالاکی دەنوێنن.

«ئازەرنووش عەیاری» لــە لێکۆڵینەوەیەکدا لەژێر ناوی «شوناســی ئێتنیکی لە ئینتێرنێتدا» کە لەسەر گرووپە ئێتنیکییەکان ئێران ئەنجامی داوە؛ ئامــاژە بەو ڕاســتییە دەکات کە تورکانی ئازەری و کــوردەکان چالاکتریــن گرووپگەلی ئێتنیکــی لــە پانتایــی ئینتێرنێــت و فەزای ســایبێری لەئاســتی هەموو ئێراندان(عەیاری، ١٣٨٤).

«فەکووهی و عەیاری» لە لێکۆڵینەوەکەیاندا ئامــاژە بــەم ڕاســتییە دەکەن کە لــە ئاکامی لێکۆڵینەوەکەیان بەم حەقیقەتە گەیشتوون کە زۆربەی داخوازە باســکراوەکان لە ماڵپەڕەکانی تایبــەت بە ئەقوام لە ئێران، لەسەرســڕینەوەی هــەڵاواردن و هەروەهــا بەشــێوەیەکی زەق کراو، لەســەر زمــان، ئاییــن و وڵاتی هاوبەش (کەهەرقەومیەتێک لــە قەومێکی ترجیاوازە) و هەروەهــا پێکهاتنی حکومەتێکی فیدراڵیســتی پێداگری کــراوە. لەزۆربەی ماڵپەڕەکانی گرووپە قەومییەکانــدا، بێجگــە لە زمانــی خۆیان، لە زمانەکانی تری فارسی و ئینگلیسی بۆ گەیاندنی داخوازەکانیــان کەڵک وەردەگــرن (فەکووهی، عەیاری، ١٣٨٤، ٧-٩).

ئێســتا لە کوردســتانی ڕۆژهەڵات، فەزای مەجــازی و تــۆڕە کۆمەڵایەتییــەکان، هێڵــی پەیوەنــدی لە نێــوان هەموو گەلــی کورد لە پانتایــی کوردســتان و جیهانــی پێکهێناوە و لاوانی بەهەســتی ڕۆژهەڵاتی وڵات، بە باشــی لــە بارودۆخی سیاســی، ئەمنــی، کۆمەڵایەتی و فەرهەنگیــی هەرچوارپارچــەی کوردســتان ئــاگادارن و لە بەرانبەر هەرچەشــنە ڕووداوێک لە بەشــەکانی تری کوردســتان، بەهەڵوێست و شــێلگیرانە پارمەتیــدەری نەهامەتییەکانــی گەلەکەیان دەبن و هەروەها بە سەرکەوتنەکانی گەلی کورد لەهەرشــوێنێکی کوردستان شاد و خۆشحاڵ دەبن.

هێرشی داعش بۆ سەر کوردستانی ڕۆژئاوا و باشوور و ئاوارەیی بەکۆمەڵی کورد لەو بەشانەی کوردســتان و ڕۆڵ و قارەمانیەتیی پێشــمەرگە و شــەڕوانان لە بەرنگاربوونــەوەی ئەو گرووپە توندئاژۆیــە، ڕەنگدانەوەیەکــی یەکجــار زۆری لە نێــو کۆمەڵانی خەڵکی کوردســتاندا هەبوو. بێگۆمان میدیا و تۆڕەکۆمەڵایەتییەکان ڕۆڵێکی حاشاهەڵنەگریان لە زەقکردنەوەی ئەوکارەساتە و هەروەها هاندانی خەڵک لەپێناو هاوسۆزیکردن لەگەڵ هاونیشتمانیانی باشوور و ڕۆژئاوادا هەبوو. دانانی دەیان کەمپەینی هاوکاری و هاوســۆزی لەگەڵ لێقەوماوانی کۆبانی و شنگال، دەرەنجامی ئەو بانگەشانە بوو کە لە لایەن لاوانی بەهەستی ڕۆژهەڵاتــەوە، لــە تۆڕەکۆمەڵاییەتیەکانــدا ڕەنگدانەوەیان هەبوو.

٥. ئاکامی لێکۆڵینەوە

هــەروەک ئاماژەمــان پێ دا فــەزای مەجازی دەتوانــێ کاردانەوەیەکــی دوولایەنەی هەبێت. لە لایەک بە پەرەســەندنی هێما جیهانییەکان لە فــەزای مەجازیدا، هەموو نەتەوەکانی جیهان ڕووبــەڕووی جۆرێک لە تێکلاویــی فەرهەنگی دەبن و لــە لایەکی تــرەوە، هەرئــەم فەزایە، بێ هیــچ لەمپەرێــک، دەرەتانــی دۆزینەوە و بووژاندنــەوەی فەرهەنگــی و زیندووکردنەوەی شوناســی نەتەوەیی بە ئەو کەمینە نەتەوەییانە دەبەخشــێ کە خەریکی لەناوچــوون و توانەوە لەناو فەرهەنگی زاڵدان.

بە لەبەرچاوگرتنی ئەوباســانە کــە کرا و لە وڵامی پرسیاری سەرەکیی ئەم وتارە، ئەم بۆچوونە دەســەلمێندرێ کە فەزای ســایبێر لــە بواری شوناسەوە دەتوانێ ڕۆڵێکی دوولایەنەی هەبێت.

له فەزای مەجازیدا بە پێچەوانەی فەزای واقیعی کە بەشێک لە خەڵکان کە بە هۆی جێگە و پێگەی کۆمەڵایەتیی تایبەت، بەشێوەیەک توانای خۆنواندنیان نییە، بەئاسانی و بەشوناسێکی تازەوە دەردەکەوەن و بێ هیچ جۆرە دەڵەڕاوکێیەک لە زراندنی شوناسی کەسیەتییان، بەشوێن ئامانجەکانیاندا دەگەڕێن.

ئەمڕۆکە، سەرەڕای گەشەسەندنی خێرای فەرهەنگی جیهانی لە هەموو بوارەکانی ژیانی کۆمەڵگاکان و لاوازبوونی بەشێک لە باوەڕ و دابونەریتەکان، بەڵام لە بەشێک لە وڵاتان بە تایبەت ئەو وڵاتانەی کە پێکهاتەیەکی هەمەڕەنگیان هەیە، شێوەیەک لە گەڕانەوە بەرەو فەرهەنگ و شوناسی نەتەوەیی-ئێتنیکی دەبیندرێ کە لەم نێوەدا، فەزای سایبێرنێتیک بە هۆی گەشەی لە ڕادەبەدەر لە پانتاییی گەردوونی، ڕێگایەکی بێ تێچوو و ئاسانی بۆ نواندن و چالاکیی فەرهەنگی بۆ نەتەوەکان خۆلقاندووە.

وڵامی پرسیاری سەرەکیی ئەم وتارە هەڵگری ئەم پەیامەیە کە لەو وڵاتانەی کە دامودەزگای داپڵۆسێنەر دەرەتانی بووژانەوەی شوناسی نەتەوەییی لە کەمینە نەتەوەییەکانی ژێردەسەڵاتی خۆی لە فەزای واقیعی و جۆگرافیاییدا زەوت کردووە و لە ئەرزی واقیعدا تا ڕادەیەکی زۆر هەوڵدان بۆ ناسینەوەی شوناسی نەتەوەیی پڕتێچوو دەبێ، فەزای سایبێرنێتیک سەرەڕای مەترسیی توانەوەی فەرهەنگیی نەتەوە ژێردەستەکان لە نێو کەلتووری جیهانیدا، بەڵام لەهەمان کاتدا بە هۆی کەرەسە پێشکەوتوەکانی پەیوەندی، دەرەتانی خۆناسینەوەی فەرهەنگی و بووژانەوەی شوناسی نەتەوەییی بۆ هەموو گەلە بندەستەکان و یەک لەوان گەلی کورد لە هەموو پارچەکانی کوردستان ڕەخساندووە.

سەرچاوەکان

١-بوسا، ابو، (١٣٨٥)، امپریالیسم سایبر، ترجمە:دکترپرویز علوی، نشرثانیە، تهران.

٢-حافظ نیا، محمد رضا، (١٣٩٠)، جغرافیای سیاسی فضای مجازی، تهران، انتشارات سمت.

٣-حافظ نیا، محمدرضا، کاویانی، مراد، (١٣٩٣)، فلسفه جغرافیای سیاسی، تهران، انتشارات پژوهشکده مطالعات راهبردی.

٤-حقدار، علی رضا، فراسوی پست مدرنیته، اندیشه شبکەای، فلسفه سنتی و هویت ایرانی، انتشارات شفیعی، تهران.

٥-دوران، بهزاد، (١٣٨٢)، هویت ملی و تعامل درفضای سایبرنتیک، مجله نامه پژوهش، شماره ٦.

٦-رجایی، فرهنگ، (١٣٨٢)، مشکله هویت ایرانیان امروز، نشر نی، تهران.

٧-شان پی، و یلبر، (١٣٨٥)، هنر و فرهنگ دیجیتال، ترجمه: امید نیکفرجام، نشر بیناب، مجله هنر، شماره ١٠.

٨-عزیزی، ستار، (١٣٨٥)، حمایت ازاقلیتها درحقوق بین الملل، نشر نورعلم، همدان.

٩-گیدنز، آنتونی، (١٣٧٨)، تجدد و تشخص، جامعه و هویت شخصی درعصر جدیده. ترجمه: ناصر موفقیان، نشر نی، تهران.

١٠-گل محمدی ، احمد، (١٣٨٢)، دمکراسی دیجیتال، مجله راهبرد، شماره ٢٨.

١١- عیاری، آذرنوش، (١٣٨٤)، هویت قومی در اینترنت (بررسی عملکرد اینترنتی گروەهای قومی آذری، بلوچ، ترکمن ، عرب خوزستانی و کرد)، استاد رهنما:دکترناصرفکوهی، دانشکده علوم اجتماعی دانشگاه تهران، پایان نامه کارشناسی ارشد.

١٢- مجتهدزاده، پیروز، (١٣٨١)، جغرافیای سیاسی و سیاست جغرافیایی، انتشارات سمت، تهران.

١٣- مجتهدزاده، پیروز، (١٣٨٤)، دمکراسی و هویت ایرانی، فصلنامه اطلاعات سیاسی —اقتصادی، شماره ٢٢١-٢٢٢.

١٤- مانوئل، کاستلز، (١٣٨٠)، قدرت هویت، ترجمه: چاووشیان، طرح نو، تهران.

١٥- محسنی، منوچر، (١٣٨٢)، جامعه شناسی جامعه اطلاعاتی، نشردیدار، تهران.

١٦- مددپور، محمد، (١٣٨٣)، فرهنگ و هویت در جامعه شبکه ای، مجله ره آورد نور، شماره ٩.

١٧- وثوقی، فاطمه، (١٣٨٥)، اینترنت، ناحیەای بدون مرز، تحقیقات جغرافیایی، شماره ٤٣.

١٨- مور، ریچارد کی، (١٣٨٣)، دمکراسی و فضای سایبر، ترجمه: عبدالرضا زکوت روشندل، رسانه، شماره ٥٩.

١٩- فکوهی، ناصر، (١٣٨٨)، اینترنت و هویت درپنج هویت قومی ایرانی، مجله رسانه جهانی، شماره ٧.

پەراوێزەکان

1. Wiener
2. Cultural Landscape
3. Time
4. Bit
5. Identity
6. Net
7. Nation-state
8. Globalization
9. Culture
10. Concurrency
11. Place
12. Nation-building

ڕەگەزپەرستیی ژینگەیی لە کوردستاندا

جوامێر زاگرۆس

”

ڕەگەزپەرستیی ژینگەیی، تەنیا لە شێوەی کردەوە خۆی نیشان نادات و تەنانەت کەمتەرخەمیی دەوڵەتان لە پاراستنی ژینگە، ئەتوانێت مافی ژیان، خاوەنداریێتی، تەندروستی، دەستڕاگەیشتن بە ئاوی خاوێن و خۆراک و مافە هاوپەیوەندەکانی خەڵکی خۆجێیی و هتد بخاتە مەترسییەوە کە ئەمەش چەشنێک لە ڕەگەزپەرستیی ژینگەییە.

“

ئاماژە

ئامانجی ئەم وتارە ئەوەیە کە بۆ تێکدانی ژینگەی کوردستان لە لایەن دەوڵەتانی داگیرکەرەوە، خوێندنەوەیەکی زانستیی هەبێت و بۆ ئەم مەبەستەش لە تیۆریی «ڕەگەزپەرستیی ژینگەیی» کەڵک وەردەگرێت کە لە ویلایەتە یەکگرتووەکانی ئەمریکا سەری هەڵداوە و وێڕای ئاماژەکردن بە مێژووەکەی و چۆنیەتی و هۆیەکانی پەرەسەندنی، نیشان دەدرێت کە ئەم تیۆرییە زۆر گونجاوە بۆ خوێندنەوەی زانستی لەسەر تێکدانی ژینگەی کوردستان. هەروەها تیشک دەخرێتە سەر زۆربەی ئەو چەشنە کردەوە تێکدەرانە و کاولکارییانەی کە ژینگەی کوردستان ڕووبەڕوویان دەبێتەوە و بە خوێندنەوەی لایەنە جیاوازەکانی ئەم کارانە، بۆ خوێنەر ڕوون دەکرێتەوە کە ئامانجی پشتی ئەم کارانە چییە تا خوێنەر بتوانێت تێگەیشتنێکی قووڵی هەبێت بۆ ئەو پرۆژە و کارانەی کە بە ناوی پەرەپێدانی ئابووری و یان پاراستنی نەتەوەیی لە کوردستاندا دەکرێن. بۆ ئەم مەبەستەش شرۆڤەی ئاگرگرتنی دارستانەکان، دروست کردنی بەنداو و تونێلی ڕێڕەوگۆڕ، ژەهراوی کردنی ئاوی بەنداوەکان و هەروەها دروستکردنی بنکەی سەربازی و چەکداری لە کێوەکانی کوردستان و هتد دەکرێت.

وشە سەرەکییەکان

ژینگە، ڕەگەزپەرستی، کەمینە، کەم داهات، کوردستان

پێشەکی

وێڕای هەموو ئەو هەنگاوانەی لە بواری پەرەسەندنی مافی مرۆڤ و یەکسانیی مرۆڤەکان هەڵگیراوە، بەڵام هێشتا یەکسانی بە تەواوەتی لە کۆمەڵگای مرۆییدا نەچەسپاوە و هەڵاواردن بە شێوازگەلی جۆربەجۆر لە ناو مرۆڤەکاندا هەیە و دەوڵەتەکان لە نێوان شارۆمەندەکانیان و لە نێوان مرۆڤەکانیشدا جیاوازی دادەنێن و برێک لە مرۆڤەکان و شارۆمەندەکان بۆ دەوڵەتەکان ئەوبەرتر و خۆمانەترن. یەک لە جۆرەکانی هەڵاواردن، هەڵاواردنی ژینگەیی و «ڕەگەزپەرستیی ژینگەیی»[۱]یە کە ژمارەیەکی زۆر هەڵسوکەوتی دەوڵەتان و نەتەوە و چینە سەردەستەکان لە خۆ دەگرێت کە بۆ ئاسوودەیی خۆیان و دووربوونیان لە کاریگەرییە خراپەکانی زبڵ ژەهراوییەکان و هەروەها سەرکوتکردنی بزووتنەوەی سیاسی و فەرهەنگی و مێژوویی کەمینەکان دەیگرنە بەر. بێگومان کوردستانیش وەکوو وڵاتێکی داگیرکراو و پارچەپارچەکراو لەم بابەتە بەدەر نییە.

زۆر جار لە هەواڵەکاندا دەبینین کە گوایە بەشێک لە دارستانەکانی کوردستان بوونەتە قوربانیی ئاگر یان ئەوا دەوڵەتانی داگیرکەر خەریکن لە سەر ڕووبارەکانی کوردستان، بەنداو و تونێل لێ دەدەن و ئاوەکەی دەگوازنەوە بۆ شوێنێکی تر یان ئەوەی کە فڕۆکە شەڕکەرەکانی ئەو وڵاتانە بە ئەنقەست مەڕ و ماڵاتی گوندییەکانی کوردستانیان لە هەوارگەکان، کردووەتە ئامانج و هتد. بەشێک لەم هەڵسوکەوتانەی دەوڵەتانی داگیرکەر، دەتوانێ بچێتە خانەی پرۆژەی پەرەپێدانی ئابووری و کشتوکاڵی و یان بەشێکیشیان وەک ڕووداوی ئاسایی بێ پلان ئەژمار بکرێن بەڵام ساویلکەیی دەبێت ئەگەر هەموو ئەو ڕووداو و کارانە، ئاوا لێک بدەینەوە و وابزانین دەوڵەتەکان لە ڕووی خێرخوازی یان هەڵە، خەریکن ژینگەکەمان تێکدەدەن.

بە داخەوە تا بە ئەمڕۆ، بە شێوازی زانستی، شرۆڤەی ئەم کردەوانە نەکراوە و لە ماڵپەڕ و میدیا و نووسینە کوردییەکاندا تەنیا وەکوو هەواڵێکی سادە و برێ کاتیش

تەنیا بۆ قیزەون کردنی ڕواڵەتی دەوڵەتانی داگیرکەر ئاماژە بەم چەشنە ڕووداوانە دەکرێت وهەر بەم بۆنەیەوە، ئامانجی ئێمە لەم وتارەدا ئەوەیە کە بە پێی تیۆرییەکی گونجاو، خوێندنەوەیەکی زانستیمان بۆ ئەم کارانە هەبێت و بۆ ئەم مەبەستەش بابەتەکە دابەش دەکەینە سەر دوو بەش.

لە بەشی یەکەمدا، دوای چاوخشاندنێک بە سەر پێناسەی چەمکی ڕەگەزپەرستیی ژینگەیی، مێژووی پەرەسەندن و ڕەهەندەکانی ئەم چەمکەش باس دەکەین و لە بەشی دووهەمدا نموونەکانی ئەم چەشنە هەڵسوکەوتانە لە کوردستاندا تاوتوێ دەکەین و وڵامی ئەم پرسیارە دەدەینەوە کە ئایا بە راستی دەوڵەتانی داگیرکەری کوردستان سیاسەتی ڕەگەزپەرستیی ژینگەیی لە هەمبەر ژینگەی کوردستاندا بەکاردێنن یا نا؟

١. ڕەگەزپەرستیی ژینگەیی

لە ویلایەتە یەکگرتووەکانی ئەمریکا کە لانکی سەرهەڵدانی زۆر بزووتنەوەی هزری لە سەدەی ڕابردوودا بووە، هزر و جووڵانەوەیەک سەری هەڵدا کە دەتوانێت یارمەتیدەری ئێمە بێت بۆ شرۆڤەی ئەو بابەتەی لە سەرەوە باسمان کرد واتا تێکدانی ژینگەی کوردستان لە لایەن دەوڵەتانی داگیرکەرەوە کە پێی دەڵێن جووڵانەوەی «دادپەروەریی ژینگەیی» و چەمکی «ڕەگەزپەرستیی ژینگەیی» لە ڕێگەی چالاکانی ئەم بزووتنەوەیەوە کەوتە سەر زاران. لەم بەشەدا دوای باس کردن لە واتای ڕەگەزپەرستیی ژینگەیی و هۆکارەکانی سەرهەڵدانی ئەم چەمکە، چەند نموونەیەکی ڕەگەزپەرستیی ژینگەیی دەخەینە بەر چاوی خوێنەر.

١.١. واتای ڕەگەزپەرستیی ژینگەیی

گەڕان بە شوێن پناسەیەک کە هەموو بیرمەندان و زانایان لە سەری هاوڕا بن، ئێمە بە لاڕێدا دەبات، چونکە هەر کۆمەڵگایەک بە پێی تایبەتمەندییەکانی خۆی، ئەم چەمکە پێناسە دەکات و هەر ئەمەش بووەتەهۆی ئەوە کە بیرمەندان لە سەر پێناسەی ڕەگەزپەرستیی ژینگەیی یەکدەنگ نەبن[٢]؛ وێڕای ئەمە بەڵام ڕەنگە لە ڕێی پێناسە کردنی چەمکی «دادپەروەریی ژینگەیی»یەوە[٣] بتوانین بگەین بە پێناسەیەکی گشتگیر و گونجاو بۆ «ڕەگەزپەرستیی ژینگەیی». «دادپەروەریی ژینگەیی» هەڵسوکەوتی بێلایەنانە و بەشداری پێ کردنی بەئامانجی هەموو خەڵک، بێ گوێدانە ڕەگەز، ڕەنگی پێست، ڕەچەڵەکی نەتەوەیی یان داهات و بە لە بەرچاو گرتنی گەشە، خستنەگەڕ و جێبەجێ کردنی قانون و ڕێسا و سیاسەتە ژینگەییەکانە.[٤] هەر بەم پێیە، «ڕەگەزپەرستیی ژینگەیی» دەبێتە هەر چەشنە هەڵاواردنێک لە هەڵسوکەوت و بەشداری پێ کردنی خەڵک بە هۆی ڕەگەز، ڕەنگی پێست، ڕەچەڵەکی نەتەوەیی و ئاستی داهات لە گەشە، خستنە گەڕ و جێبەجێ کردنی قانون و ڕێسا و سیاسەتە ژینگەییەکان. بە گشتی، کاتێک کە نووسەران باس لە ڕەگەزپەرستیی ژینگەیی دەکەن ئەوا باس لە دۆخی دوو دەستە مرۆڤ دەکەن واتا کەمینەکان و هەژارەکان (کەم داهاتەکان) و هەر چەشنە هەڵاواردنێکی ژینگەیی کە لە ناوچەی جۆگرافیایی ژیانی ئەم دوو دەستە مرۆڤە بە هۆی دۆخی ئابووری یان ڕەگەزی، ئایینی و هتد بێتە ئاراوە، ئەوا ئیدی بابەتەکە دەچێتە خانەی ڕەگەزپەرستیی ژینگەییەوە.

دەبێ بزانین کە بڕێک نووسەر و بیرمەند، تەنیا ئەو هەڵسوکەوتانە دەخەنە خانەی ڕەگەزپەرستییەوە کە بە ئەنقەست و بە پێی پیلانێکی پێشوەختە جێبەجێ بکرێن و تەنانەت دادگای باڵای ویلایەتە

یەکگرتووەکانی ئەمریکاش هەر ئەم ڕەوتەی گرتە بەر و لە وەها ڕەوتێکدا، سەلماندنی ڕەگەزپەرستیی ژینگەیی تا ڕادەیەکی زۆر مەحاڵە[٥] و هەر بۆیەش خەڵکە خۆجێییەکەی ویلایەتە یەکگرتووەکان، پەنایان بۆ کۆمیسیۆنی مافی مرۆڤی کیشوەری ئەمریکا[٦] برد و یەکەم دۆسیە سەبارەت بە ڕەگەزپەرستیی ژینگەییان لەو کۆمیسیۆنە خستە ڕوو کە بە دۆسیەی ڕێکخراوی ئێستا چالاکی ژینگەیی مۆسڤایل دژ بە ویلایەتە یەکگرتووەکان[٧] بەناوبانگە. لە بەرانبەردا بڕێکی دیکە هەر چەشنە هەڵاواردنێک کە لە کۆمەڵگەی کەمینەکان یان هەژارەکان بکرێت بە ڕەگەزپەرستیی دادەنێن و جیاوازیدانان لە نێوان ئەم هەڵسوکەوتانە بە هۆی نیازی بکەرەکە بە دروست نازانن و هەر هەڵسوکەوت و کردارێک کە دادپەروەریی ژینگەییی ژینگەی کەمینەکان و هەژارەکان تێک بدات، بە هەڵسوکەوتێکی ڕەگەزپەرستانەی ئەژمار دەکەن.[٨]

پێویستە ئەمەش بڵێین کە ڕەگەزپەرستیی ژینگەیی، تەنیا لە شێوەی کردەوە خۆی نیشان نادات و تەنانەت کەمتەرخەمیی دەوڵەتان لە پاراستنی ژینگە، ئەتوانێت مافی ژیان، خاوەنداریێتی، تەندروستی، دەستڕاگەیشتن بە ئاوی خاوێن و خۆراک و مافە هاوپەیوەندەکانی خەڵکی خۆجێیی و هتد بخاتە مەترسییەوە کە ئەمەش چەشنێک لە ڕەگەزپەرستیی ژینگەییە.[٩]

٢.١: بەستێنەکانی سەرهەڵدانی چەمکی ڕەگەزپەرستیی ژینگەیی

بیرۆکەی ڕەگەزپەرستیی ژینگەیی لە ویلایەتە یەکگرتوەکانی ئەمریکا و لە هەشتاکاندا لە نێو ئەو کەمینانەدا سەری هەڵدا کە ڕێژەیەکی زۆر ماددەی ژەهراویی کۆگاکانی زبڵە کیمیایی و ناوەکییەکان، چاڵگەکانی زبڵەکان، پیسییەکانی وێستگەکانی وزە، ئاوە قورقوشماوییەکان و هتد تێکەڵ بە جەستەیان ببوو و تا هەشتاکان، بزووتنەوەی دادپەروەریخوازیی ژینگەیی، پشتگوێی خستبوون.[١٠]

بێگومان تایبەتمەندییە کۆمەڵایەتی و ئابوورییەکانی وڵاتی ئەمریکا، گرنگترین هۆکاری سەرهەڵدانی ئەم بیرۆکەیە بوو؛ ئەمریکا وڵاتێکی پیشەسازی و پێشکەوتووە کە ژمارەیەکی زۆر کارخانە، وێستگەی وزە و پاڵاوگە و شتی تێدایە و ئەمانەش ڕێژەیەکی زۆر زبڵی ژەهراوی بەرهەم دێنن کە دەبێ لە ناو بچن و چاڵ بکرێن. هەروەها لە ڕووی کۆمەڵایەتییەوە، ژمارەیەکی زۆر خەڵکی ڕەشپێستی بە ڕەچەڵەک ئەفریقی و هەروەها خەڵکی خۆجێیی (سوورپێستەکان) لە ویلایەتە یەکگرتووەکاندا دەژین و لە پاڵ ئەمەشدا بە هۆی سیستەمی سەرمایەدارییەوە، ئاستی داهاتی خەڵک زۆر جیاوازیی هەیە و ئەمەش بووەتە هۆی بوونی ژمارەیەکی بەرچاو هەژار و چینی کەم داهات لەو وڵاتە. بێگومان دەسەڵات و ئاستی کاریگەریی ڕەش-پێستەکان و خەڵکە خۆجێییەکان و هەروەها هەژارەکان لە دەستنیشان کردنی سیاسەتە ژینگەییەکاندا زۆر کەمە و ئەمەش ئەبێتە هۆی ئەوەی کە زۆربەی ئەو زبڵانەی کە لە سەرەوە ئاماژەمان پێ کردن و هەروەها ئەو کارخانانەی کە کاریگەریی خراپ لە سەر جەستە و تەندروستی و ژینگە دادەنێن، ڕەوانەی ئەو شوێن و ناوچە و شارانە بکرێن کە ئەو خەڵکە تێیدا دەژین و بەو هۆیەوە، ڕەشپێستەکان و خەڵکە خۆجێییەکە، چەند هێندەی سپی پێستەکان مەترسیی نەخۆشی و ژەهراویبوونیان لە سەرە[١١] کە هەوڵ بۆ تاوتوێ کردنی ئەم دیاردەیە لە ئاکامدا بووە هۆی سەرهەڵدانی چەمکی

«ڕەگەزپەرستیی ژینگەیی».

لە ڕاستیدا ئەم چەمکە بەرهەمی بزووتنەوەی «دادپەروەریی ژینگەیی» بوو کە لە وڵامی کۆکردنەوەی نایەکسانی مەترسییە ژینگەییەکان لە ناوچەی ژیانی خەڵکی کەم داهات و ڕەشپێست و خۆجێییەکاندا دروست بوو[۱۲] و پێناسەیەک بوو بۆ سیاسەتە ژینگەییەکانی دەوڵەتی ئەمریکا لە هەمبەر خەڵکی خۆی.

جێگای ئاماژەیە، یەک لەو دەستەواژانەی کە هەر لە چوارچێوەی ئەم باس و خواستەدا دروست بوو، دەستەواژەی «لە حەوشەی پشتەوەی ماڵی من نا»[۱۳]یە کە بە مەبەستی نیشاندانی نەبوونی ویژدانی کۆمەڵایەتی لە هەمبەر شوێندۆزینەوە[۱۴]ی کارخانە پیسکەر و زیاندەرەکان لە هاوسێیەتیی شوێنی ژیانی ڕەشپێستەکان و هەژارەکان دانراوە.

ئەم چەمکە بەرە بەرە لە ئەمریکاوە پەلی هاوێشت بۆ هەموو جیهان و سەرنجی زۆر بیرمەندی بۆ لای خۆی ڕاکێشاوە و ئەمڕۆکە دەق و بابەتگەلێکی زۆر لە بارەی ڕەگەزپەرستیی ژینگەیی لە وڵاتانی دیکە و شێوازەکانی دیکەی ڕەگەزپەرستی بەرهەم هاتووە.

۳.۱: جۆرەکانی ڕەگەزپەرستیی ژینگەیی

ڕەگەزپەرستی لە دوو ئاستدا خۆی دەردەخات؛ لە ئاستی ناوخۆیی (واتا پەیوەندیی دەوڵەت لەگەڵ شارۆمەندانی خۆی) و لە ئاستی نێودەوڵەتی (واتا پەیوەندیی دەوڵەتان و وڵاتان لەگەڵ یەکتر).

لە ئاستی ناوخۆییدا بە مەبەستی تاوتوێ کردنی ڕەگەزپەرستیی ژینگەیی، دەتوانین دو جۆری حکوومەت وێنا بکەین کە بریتین لە حکوومەتی ڕەوا و حکوومەتی نارەوا.

ویلایەتە یەکگرتووەکان نموونەیەک لە حکوومەتی ڕەوایە کە خاکی وڵات و نەتەوەیەکی دیکەی داگیر نەکردووە و ڕەگەزپەرستیی ژینگەییشی تێدایە. لە ویلایەتە یەکگرتووەکان بە هۆی بوونی کەمینە ڕەشپێست و سووورپێستەکان و هەروەها خەڵکی هەژار، ئەوا ڕەگەزپەرستیی ژینگەیی بە دابەشکردنی نادادپەروەرانەی مەترسییە ژینگەییەکان و کەلوپەل و مادە ژەهراوییەکان بە جۆرێک کە قورسایی ئەم مەترسییە بکەوێتە ئەو ناوچە جۆگرافیاییانەی کە کەمینە خۆجێییەکان یان کەمینە ڕەشپێستەکان و هەژارەکان تێیدا دەژین، پێناسە دەکرێت.

نموونەی هەرە دیاری حکوومەتانی نارەواش، ئەو حکوومەتانەن کە حوکمی کوردستان دەکەن و ئەم نیشتمانەیان داگیر کردووە. لە وەها حکوومەتانێکدا، بێگومان دەتوانین چاوەڕوانی ئەوە بین کە ئاستی ڕەگەزپەرستیی ژینگەیی، لەچاو حکوومەتانی ڕەوا زۆر زۆرتر بێت. هەموو ئەو کار و چالاکییانەی کە لە لایەن دەسەڵاتدارانی ناوەندەوە بە هەر مەبەستێک بەبێ وەرگرتنی ڕای ئازادانەی خەڵکی وڵاتی داگیرکراو دەکرێت وەدەبێتە هۆی تێکچوونی ژینگەی ئەو وڵاتە، ئای زیانەکانی دیار و بەرچاو بن و ئای کەم بێت و بەرچاو نەیەت و ئای بە مەبەستی گەشەپێدانی ئابووری بن و ئای بە نیازێکی خراپ، وەک ڕەگەزپەرستیی ژینگەیی ئەژمار دەکرێن. ڕەنگە برێک پێیان وا بێت کە ئەو چالاکییانەی کە بە مەبەستی گەشەپێدانی ئابووری یان بە نیازێکی پاکەوە دەکرێن ناچنە خانەی ڕەگەزپەرستی بەڵام هەر بەو جۆرە کە لە پێناسەی ڕەگەزپەرستیی ژینگەییدا ئاماژەمان پێ دا، ئەگەر ڕای خەڵکی ناوچەیەک سەبارەت بەو هەڵسوکەوتانەی کە لە هەمبەر ژینگەکەیاندا دەکرێت، وەرنەگیردرێت و بەشداریی چالاکانەیان لە بڕیاردان پێ نەکرێت، ئەو چالاکییە، دەچێتە خانەی ڕەگەزپەرستییەوە.

که وابوو، مەرج نییە وڵاتێکی داگیرکار، ژینگــەی نەتەوەی داگیرکــراو تێک بدات تا بابەتەکە بچێتە خانەی ڕەگەزپەرســتیی ژینگەییــــەوە؛ زۆر جار تەنانــەت دەوڵەتی ڕەوای وڵاتێکیش، لە نێوان شــارۆمەندانی خۆیدا، هەڵاواردن دەکات و ئەمەش ئەتوانێ بچێتە چوارچێوەی چەمکی ڕەگەزپەرستیی ژینگەیییەوە.

لــە پەیوەندیــی نێــوان دەوڵەتەکان و لــە ئاســتی نێودەوڵەتی، ڕەگەزپەرســتیی ژینگەیــی ئاماژە بــەوە دەدات کە وڵاتانی هەژار و دواکەوتوو، سەرەڕای ئەوەی دەوری زۆر کەمتریــان لــە پیســکردنی ژینگە و زەویــدا هەیە و بە بــەراورد لەگەڵ وڵاتانی پێشکەوتوو قازانجی زۆر کەمتریشیان لە کار و بەرهەمی کارخانەکان دەســت دەکەوێت بەڵام پشکی زۆرتریان لە زبڵە ژەهراوییەکان و تێکچوونــی ژینگــە بــەر دەکەوێت کە ئەمەش ئەگەڕێتەوە بۆ سیاسەتەکانی وڵاتانی پێشکەوتوو و هەروەها کۆمپانیا زەبەلاحەکان کە بــۆ قازانجــی زیاتــر و کەمکردنەوەی تێچووەکانیــان، ئامادە نین ملکەچی قانونی وڵاتە پێشــکەوتووەکان بــن و زبڵەکانیان دەنێــرن بۆ وڵاتانی پێشــنەکەوتوو و هەژار و لــەوێ بە پوولێکی کــەم چاڵیان دەکەن و هــەر ئەمەش دەبێتە هۆی پیســبوون و تێکچوونی ژینگەی ئەو وڵاتانە کە بۆ نموونە دەتوانیــن ئاماژە بە کۆمپانیایەکی هۆڵەندی بە داهاتی ساڵانەی ٢٨ ملیارد دووڵار بکەین کە لە ئاگۆســتی ٢٠٠٦، تەنیا بۆ ئەوەی کە تێچووی ٢٥٠ هــەزار دۆلاری لە ناو بردنی زبڵ لە هۆڵەند نــەدات، ئەو زبڵانەی برد و لە ڕۆژاوای کیشــوەری ئەفریقا چاڵی کردن کە بــە هۆیەوە ٦٩ کەس لە نەخۆشــخانە خەوێندران و دە کەس مردن و سەد هەزار کەسیش تووشی نەخۆشی بوون.[١٥]

هەروەهــا، ئەبــێ ئــەوەش بزانین کە پشــکی زۆرتری پێشــکەوتنی پێشەسازی و کەڵــک وەرگرتنــی لەرادەبەدەر لە نەوت و گاز کــە بووەتە هــۆی گەرمیی زەوی و پیس بوونی دەریاکان و ناسک بوونی چینی ئۆزۆن، بەری وڵاتانی پێشکەوتوو ئەکەوێت بــەڵام دەرەنجامە خراپەکانی، زۆرتر وڵاتانی دواکەوتوو ئەگرێتەوە و ئەمەش جۆرێکە لە ڕەگەزپەرستی لە ئاستی نێودەوڵەتیدا.

هەروەهــا بــڕێ کات لــە ئاســتی نێودەوڵەتی، کار و کــردەوەی دەوڵەتان لە ناو چوارچێوەی خاکی خۆیاندا دەبێتە هۆی تێکچوونی ژینگەی وڵاتانی دیکە و ئەمەش هەر دەکەوێتە چوارچێوەی ڕەگەزپەرستیی ژینگەیی کــە بەرچاوتریــن و گرینگترین نموونــەی ئاوەهــا ڕەگەزپەرســتییەک، دروســتکردنی بەنــداو و لێدانــی تونێلی ڕێرەوگۆڕ لە ســەر ڕووبارە نێودەوڵەتییەکانە کە بەنداوی ئیلیســو و داریان (ســیروان) لەو چەشــنە بەنداوانەن کــە بوونەتە هۆی تێکچوونی ژینگەی کوردســتان و هەروەها بۆ وڵاتی ئێراقیش زیانێکی زۆریان هەیە.

وەکــوو نموونەیەکــی دیکــەی ڕەگەزپەرســتیی ژینگەیــی لــە ئاســتی نێودەوڵەتیــدا، دەتوانین ئاماژە بە کەیســی ســەمپڕێنی وڵاتــی کۆلۆمبیا و ســکاڵای دەوڵەتی ئێکــوادۆر دژ بــەو وڵاتە بکەین. دەوڵەتــی کۆلۆمبیــا بە مەبەســتی بڕینی ســەرچاوە داراییەکانی گرووپی فارک و لە ناوبردنی مەزراکانی کشــتوکاڵی کۆکایین و بە یارمەتیی دارایی ویلایەتە یەکگرتووەکانی ئەمریکا و لە ژێر ناوی بەرنامەی کۆلۆمبیا[١٦] لە ساڵی ٢٠٠٠وە دەستی کرد بە سەمپڕێنی مەزراکانی کۆکایین لە پارێزگاکانی کورچی و ســمرابڵ کە هاوسنووری وڵاتی ئێکوادۆر بوون. بە دەســتپێکردنی ئەم ســەمپڕێنییە خەڵکی خۆجێیی ســنوورەکانی ئێکوادۆر توشــی نەخۆشــی بە تایبەت نەخۆشــیی پێستی، ژەهراویبوون، چاوئێشە و کەمبوونی بینایی بوون و هەروەهــا مەزراکانی قاوە و

ژینگەکەیان تێکچوو و بەم پێیەش دەوڵەتی ئیکوادۆر، لە دیوانی نێودەوڵەتیی داد، سکاڵایەکی دژ بە کۆلۆمبیا تۆمار کرد.[١٧]
هەر چەند دەوڵەتی کۆلۆمبیا، پاساوی دژایەتی لەگەڵ کشتوکاڵی کۆکایین و هەناردە کردن و بازرگانیی ماددە هۆشبەرەکانی بۆ ئەو سەمپڕێنییە دەهێنایەوە بەڵام لە ڕاستیدا مەبەستی ڕەگەزپەرستانەی لە پشتەوە بوو.

٢. ڕەگەزپەرستیی ژینگەیی لە کوردستان

کوردستان، وڵاتێکە کە لە لایەن چەند وڵاتی دیکەوە داگیرکراوە و تێیدا بزووتنەوە سیاسی و چەکدارییەکانیش یەک لە دوای یەک بۆ بەرەنگاربوونەوەی ئەم داگیرکارییە سەریان هەڵداوە و خەڵکەکەشی هیچ کات لە هەمبەر سیاسەتی پاکتاوی فەرهەنگی و زمانیی دەوڵەتانی داگیرکەر چۆکی دانەداوە و هەر ئەمەش ڕقی ئەو دەوڵەتانەی لە هەمبەر خەڵکی کورد و نیشتمان و ژینگەکەی سەد هێندە کردووە و بۆ لە ناو بردنی بزووتنەوە کوردییەکان و پاکتاوی ئەو نەتەوەیە، لە هیچ هەوڵ و کردەوەیەک سڵیان نەکردووەتەوە و بە هەموو ئامرازێک زیانیان پێ گەیاندووە. چونکە بزووتنەوە چەکدارییەکانی کوردستان هەر لە چوارچێوەی خاکی کوردستاندا سەریان هەڵداوە و هەر لە ناو ئەو چوارچێوەیەشدا خۆیان ڕێکخستووە و بەرەنگاری دەوڵەتی داگیرکەر بوونەتەوە و هەروەها چونکە خاکی کوردستان بە بەراورد لەگەڵ خاکی نەتەوە سەردەستەکان، بەپیتتر و پڕئاوتر بووە، تێکدان و تاڵانی سامان و سەرچاوە سروشتییەکانی ژینگەی کوردستان، چەقی پیلان و سیاسەتەکانی ئەم دەوڵەتانە بووە بۆ دژایەتیی بزوتنەوە کوردییەکان و نەتەوەی کورد کە ئەتوانین بڵێین هەموو ئەو هەڵسوکەوتانە دەچنە خانەی «ڕەگەزپەرستیی ژینگەیی»یەوە.
دروستکردنی بەنداو و تونێلی ڕێڕەوگۆڕ بە مەبەستی فشار خستنە سەر حکومەتی هەرێمی کوردستان و هەروەها گواستنەوەی ئاوی کوردستان بۆ شوێنانی دیکە، پیس کردنی سەرچاوەی دابین کردنی ئاوی شارە کوردییەکان، چاڵ کردنی زبڵ لە ژینگەی کوردستان، تێکدانی کێوەکان بۆ دانانی پاسگا و بنکەی سەربازی، ئاگرتێبەردان لە کێو و شاخەکان و بۆردومانی ئەو کێوانە، گواستنەوەی بڕێک کارخانەی کیمیاوی کە پارێزگاکانی دیکە ئامادە نین ئەو کارخانانە بە هۆی کاریگەریی خراپ لە سەر تەندروستیی خەڵک و ژینگە وەربگرن و چۆڵ کردنی گوند و شارەکانی سەر سنوور و دروست کردنی کەمەربەندی پاراستن لە ڕێگای چۆڵ کردنی ئاوایی و شارەکانی نزیک سنوور و تاد، نموونەی بەرچاوی هەڵسوکەوتگەلێکن کە دەرخەری سیاسەتی ڕەگەزپەرستیی ژینگەییی دەوڵەتانی داگیرکەر لە هەمبەر خەڵک و ژینگەی کوردستانن و لە درێژەدا هێندێکیان تاوتوێ دەکەین.

١.٢: دروستکردنی بەنداو و تونێلی ڕێڕەوگۆڕ لە سەر ڕووبارەکان

گرنگترین ئامانجەکانی پشت دروست کردنی بەنداو و تونێلی ڕێڕەوگۆڕ لەسەر سەرچاوە ئاوییەکانی کوردستان بریتین لە:
- دابین کردنی ئاو بۆ شارەکان بە تایبەت شارە ناکوردییەکان وەکوو بەنداوی بۆکان (شەهید کازمی) کە نزیکەی ٦٠ لە سەدی ئاوی شاری تەوریز لەم بەنداوە دابین دەکرێت کە ڕێژەکەی دەکاتە پێنج میتری سێ جا لە چرکەیەکدا و هەنووکەش ئامادەکارییەکان بۆ گواستنەوەی پێنج میتری سێ جا لە سەدی نەورۆزلووی میاندواو بۆ ئازەربایجانی ڕۆژهەڵات لە

ئارادایە.[١٨] گواستنەوەی ئاو لە کوێستانەکانی ناوچەی لەکستان و لوڕستان بۆ شارە ناوەندییە فارس‌نشینەکانی ئێران بە تایبەت ئیسفەهان یەکێکیتر لەم نموونانەیە.
● دابین کردنی ئاو بۆ کەرتی کشتوکاڵ بە تایبەت کشتوکاڵ لە ناوچەکانی دەرەوەی کوردستان وەکوو خوزستان ،هەمەدان، زەنجان و بەشی تورکنشینی پارێزگای ورمێ. پرۆژەی گەرمەسێر کە بە مەبەستی گۆڕانی ڕێڕەوی ڕووباری سیروان لە خاڵی سنووری نێوان ئێران و ئێراق جێبەجێ کراوە، نموونەیەکی دیکەی ئەو پرۆژانەیە کە ئاو بۆ کەرتی کشتوکاڵ لە دەرەوەی کوردستان دابین دەکەن.[١٩]
● بەرهەمهێنانی کارەبا.
● مەبەستی ژیۆپۆلیتیکی: گرنگترین مەبەستە ژیۆپۆلیتیکییەکانی پشت دروستکردنی بەنداو لە کوردستان بریتین لە ئەستەم کردنی هاتوچۆی هێزی پێشمەرگەی ڕۆژهەڵات و هەروەها گەریلاکانی پەکەکە لە باکوور لە شاخەکان و ناچار کردنیان بە هاتوچۆ لەو شوێنانەی کە هێزە ئەمنییەکان پێشوەختی پیلانیان بۆ دارشتووە، فشار خستنە سەر هەرێمی کوردستان و ئێراق و تەنانەت دەوڵەتی ئەسەد بە هۆی پاڵپشتی لە پەکەکە، کەم کردنەوەی ئاستی بەرهەم هێنانی کارەبا لە هەرێمی کوردستان، دروست کردنی نارەزایی لە ناو خەڵک دژ بە دەوڵەتی کوردیی هەرێمی کوردستان، ناچار کردنی خەڵک بە جێهێشتنی گوندەکان وەکوو ناوەندی دابین کردنی پێداویستیی هێزی پێشمەرگە، فشارخستنە سەر هەرێمی کوردستان بۆ ئەوەی پێش بە چالاکیی حیزبە کوردییەکانی ڕۆژهەڵات و پەکەکە بگرێت و ...

دروستکردنی ئەم بەنداو و تونێلانە بێگومان زۆرترین و خراپترین کاریگەریان لە سەر ژینگەی کوردستان دەبێت. لە لایەکەوە دەبێتە هۆی وشک بوونی تالاوەکان و کەم کردنی سەرچاوە ئاوییەکانی سەر زەوی و ژێرزەوی؛ لە لایەکی دیکەشەوە هەم بە هۆی چوونە ژێر ئاوی بڕێک گوند و ئاوایی و تەنانەت شار وەکوو حەسەن کێف کە بە هۆی بەنداوی ئیلیسو دەچێتە ژێر ئاو و دانیشتووانەکەی ناچارن بۆ شوێنی دیکە کۆچ بکەن کە خودی ئەم کۆچە ناچارییە، یەکێک لە هەرە بەرچاوترین نمونەکانی ڕەگەزپەرستیی ژینگەییە. (هەر چەند بە هۆی سیاسەتانی زاڵ لە تورکیا، هێشتا ژمارەی ڕێکی ئەو کەسانەی کە بە هۆی دروستکردنی بەنداوی ئیلیسو ناچار بە کۆچ دەکرێن دیار نییە بەڵام بڕێک سەرچاوە باس لە ٥٠ هەزار کەس دەکەن[٢٠] کە ژمارەیەکی یەکجار زۆرە و جۆرێک پاکتاوی ڕەگەزی و زمانیی ئەو ناوچانەیە). ئەم ژێر ئاو چوونە بەشێک لە مێژووی نەتەوەی کورد لە ناو دەبات کە لە خۆیدا ئەتوانێت هەڵسوکەوتێکی ڕەگەزپەرستانە بێت و پێش ئاوەها پرۆژەگەلێک بێ گومان دەبێت ڕای گشتیی خەڵکی ئەو ناوچانە وەربگیردرێت و لە بڕیاردادا، بەشداریی چالاکانەیان پێ بکرێت بەڵام دەوڵەتانی داگیرکەر هیچ گرنگییەک بە خواستی خەڵکی ناوچەکە نادەن و لە بڕیاردانیشدا ڕای ئەوان لە بەرچاو ناگرن و هەر بۆیە ئاوەها هەڵسوکەوتگەلێک دەچنە خانەی ڕەگەزپەرستیی ژینگەییەوە.

ئەگەر تێکچوونی کەشوهەوا و لەناوچوونی ڕێگای پەیوەندیی بڕێک ناوچە بە یەکترینەوە و هەروەها دابڕانی ئاژەڵەکانی ئەمبەر و ئەوبەری گۆماوەکەی پشتی بەنداوەکە بخەینە پاڵ کاریگەرییە ئاماژەپێکراوەکانی سەرەوە، ئەوا بۆمان ڕوون دەبێتەوە کە دروست کردنی ئەم ژمارە زۆرە بەنداوە لە کوردستان چ سیاسەتێکی لە پشتەوەیە.

بابەتێکــی دیکە دەربارەی ســەرچاوە ئاوییەکانــی کوردســتان کــە ئەبــێ بە گرنگییــەوە لێکۆڵینەوەی لەســەر بکرێت، باسی هۆکارەکانی وشک بوونی گۆلی ورمێ و گەلاڵەی بووژانەوەکەیەتی. ئێســتا و لەم وتارەدا ئێمــە نامانەوێ بچینە ناو باســی هۆکارەکانی وشــکبوونی ئــەو گۆلە بەڵام پێویســتە ئاماژە بە یەک هۆکاری گرینگ کە بە ئەنقەســت پشتگوێ ئەخرێت بکەین و ئەویش کێشــانی جادەی نێوان تەورێز-ورمــێ لــە نــاو گۆلەکەیە. کێشــانی ئەو جادەیــە بەو پەلەپرووزییە و بە بێ گوێدانە کاریگەرییە خراپەکانی لە سەر ڕەوتی ئاوی گۆلەکە تەنیا بە مەبەســتی ئەوە کرا کە لە زووتریــن کاتدا پەیوەندیی نێــوان ئەو دو شارە زیاد بکەن تاکوو هەژموونی تورک کە لە ورمێ کە بە هۆی زۆرینەی دانیشتووی کوردی ئەوە شارەوە لە مەترسیدا بوو، زیاتر بکــەن و پێش بە زۆرتــر بوونی هەژموونی کورد لە ســەر ئەو شارە ســتراتژیکە بگرن کە کارەســاتی وشک بوونی ئەو گۆلەی لێ کەوتەوە.

بــەڵام لــەوە گرینگتــر، گەڵاڵــەی بووژانــەوەی ئــەو گۆلەیە کــە نموونەیەکی دیکەی هەڵســوکەوتی ڕەگەزپەرســتانەی پێوە دیارە. بە بیانــوی بووژاندنەوەی گۆلی ورمێ بڕیارە ســاڵانە زیاتــر لە ٦٠٠ ملیۆن مەتر ســێجا ئاو لە زێی بچووکــەوە بەرەو گۆلی ورمێ بگوازنەوە کە بۆ ئەم مەبەســتە لە دەوروبەری پیرانشــار بەنداوێک دروست کــراوە و ٣٦ کیلۆمەتریــش تونێل لێدراوە. ئەمە لــە کاتێکدایــە کە لە جێــی دابین کردنی پشکی سروشتیی ئاوی گۆلی ورمێ لە بەنداوەکانی بــۆکان و نەورووزلوو، ئاوی ئــەم دوو بەنداوە دەگوازرێتەوە بۆ پارێزگای ئازەربایجانی ڕۆژهەڵات.

لە لایەک دیکەوە ئەو سەرچاوە ئاوییانەی کە ئەبێ بۆ بووژانــەوەی ئەو گۆلە تەرخان بکرێــن، ڕووبارەکانی ناوچــە کوردییەکانی پارێزگای ورمێن و بۆ بووژانەوەی ئەو گۆلە، هیچ بەشــە ئاوێکی ناوچــە تورکییەکانیان دانەناوە[٢١] کە ئەمــەش لە کۆتاییدا ئەبێتە هۆی بەرزبوونەوەی بەرهەمی کشــتوکاڵی ناوچە تورکییەکان و ئاســتی ئابووریی ئەو ناوچانە لە چاو ناوچە کوردییەکان و خەڵکی کوردیش بەرزتر ئەبێتەوە کە لە کۆتاییشدا لە هاوکێشە سیاسییەکاندا دەستی ئەوان بە سەر کورددا زاڵ ئەکات.

باس کــردن لــە ســەر ڕەهەندەکانی سیاســەتەکانی دەوڵەتانــی داگیرکــەر لە هەمبەر ســەرچاوە ئاوییەکانی کوردســتان بێگومان ئەتوانێ بابەتی کتێبێکی سەربەخۆ بێــت و ئێمە ئیدی لەمە زیاتر لە ســەری ناچیــن و ئەیهێڵین بۆ کەســانی دیکە کە بابەتەکە وردتر تاوتوێ بکەن.

٢.٢: ئاگرتێبەردانی کێو و دارستانەکان و بۆردومانی ناوچە کوێستانییەکان

دەوڵەتــی تورکیــا بــە بیانــووی بوونــی گەریلاکانــی پەکەکە و ئێرانیش بە بیانووی بوونی هێزی پێشــمەرگە هەمــوو ڕۆژێک کێو و دارســتانەکانی کوردستان بە تایبەت قەندیــل و شــاهۆ و کۆســاڵان بۆردومان دەکەن و زیانێکی یەکجار گەورە بە ژینگەی کوردســتان دەگەیەنــن. بۆردومانی گوند و شــارەکانی ئەم ناوچە شــاخاوییانە بۆ فشار خستنە سەر هێزە چەکدارە کوردییەکان لە لایەن گوندییەکانــەوە و ناچار کردنی ئەم گوندییانە بە چــۆڵ کردنی گوندەکانیان بۆ بێبەشکردنی پێشمەرگەکان لە سەرچاوەی خۆراک، سیاسەتی پشت ئەم بۆردومانانەیە کە بە ڕادەیەکی زۆریش ســەرکەوتوو بووە بــەڵام هیچ گومانێک لــەوەدا نییە کە ئەم کارە دەچێتــە خانــەی ڕەگەزپەرســتیی ژینگەییەوە.

هەروەها هێزە چەکدارە داگیرکەرەکان

به بیانووی دروست کردنی کەمەربەندی پاراستن، ئاگر لە چواردەوری پاسگا و بنکە سەربازییەکانیان بەردەدەن و زۆر کاتیش ئەم ئاگرانە لە کۆنترۆڵ دەردەچن و ئەبنە هۆی کارەساتی ژینگەیی و لە ناوچوونی ژمارەیەکی زۆر دار و ئاژەڵ و گەرم بوون و پیس بوونی هەوا و بڕێک کاتیش شەهید بوونی ئاگرکوژێنەکان کە دوا نموونەی ئەم کارەساتە لە ئاگرەکەی دارستانی مەرەخێڵ و بۆزین لە ناوچەی پاوە رووی دا و بە هۆیەوە سێ کەس شەهید بوون.

دانانی مین لە سەر هێڵە سنوورییەکان یەکێکی دیکە لە هۆکارەکانی ئاگرکەوتنەوە لە شاخ و دارستانەکانی کوردستانە کە بە هۆی تەقینەوەی مینەکە و ئەو گڕەی لە ئاکامی تەقینەوەکە دروست دەبێت، ئاگر لە شاخ و کێوەکان بەردەبێت.

پێویستە ئاماژە بەوەش بکەین کە یەکێکی دیکە لە رووەکانی ڕەگەزپەرستیی ژینگەیی، لە بابەتی ئاگرتێبەردانی شاخ و دارستانەکانی کوردستان، بە سزا نەگەیاندنی بکەرەکانە. زۆر بە دەگمەن دەبینین کەسێک بە هۆی گڕ تێبەردانی شاخ و دارستانەوە سزا بدرێت. جا ئەو بکەرە بە هۆکاری تاکەکەسیی ئەو کارەی کرد بێت یان بە پێی فەرمان لە لایەن دەزگاکانی پاراستنەوە.

۳.۲: تێکدانی کێوەکان بۆ دانانی پاسگا و بنکەی سەربازی

به بیانووی بەهێز کردنی توانای سەربازی بە مەبەستی وەڵامدانەوەی هێرشەکان، هیچ کێو و دوندێکی کوردستان نەماوە کە دەوڵەتانی داگیرکەر جادەیان بۆ نەبردبێتەوە و لە سەریدا بنکەی سەربازییان دانەمەزراندبێت. تێکدانی ژینگە و سروشتی ئەم شاخ و دوندانە بە بیانووی پاراستنی نەتەوەیی و کۆگا کردنی چەک و تەقەمەنی لە نێو سەربازگەکاندا و ڕێگاپێدانی هاتوچۆ بۆ خەڵکی ئاسایی لەم ڕێگایانەی کە بۆ شاخەکان دروستی دەکات مەبەستی ئەوەی لە پشتە کە خەڵکی کورد وەکوو قەڵغانێک بە کار بێنێت کە هێزە چەکدارە کوردەکان بە بۆنەی پارێزراوبوونی گیانی ئەو ڕێبوار و گەشتیارانە نەتوانن هیچ چەشنە جووڵەیەکی سەربازی بکەن.

ئەڵبەت نابێ ئەمەشمان لە بیر بچێت کە زۆرێک لە بنکە سەربازییەکانی سەر شاخەکان بە چەشنێک دروست کراون کە زاڵ بن بە سەر بنکە و بارەگا سەربازییەکانی دەوڵەتی هەرێمی کوردستان و لە کاتی پێویست بتوانن دژ بە هەرێمی کوردستان لەم بنکانە چالاکییان هەبێت.

۴.۲: پیس کردنی سەرچاوەی دابین کردنی ئاوی شارە کوردییەکان

ڕەنگە زۆر بە کەمی تیشک خرابێتە سەر ئەم باسە کە بە بڕوای ئێمە یەکێک لە پیسترین سیاسەتە ژینگەییەکانە کە دەوڵەتە داگیرکارەکان لە ئاست خەڵکی کورد بەڕێوی دەبەن. هەر ڕۆژ لە هەواڵەکاندا بڵاو دەبێتەوە کە گوایە تانکەرێکی هەڵگری مادە کیمیاوییەکان لە یەکێک لە بەنداوەکانی کوردستان بە تایبەت بەنداوی قشلاق کە ئاوی شاری سنەی پێ دابین دەکرێت بەربووەتەوە بەڵام قەت باسی دەرەنجامەکانی ئەو کارەساتە لە سەر تەندروستیی خەڵک نەکراوە و قەتیش ڕێکارەکانی دەوڵەت بۆ خاوێن کردنەوەی ئاوی بەنداوەکان دوای ئەو ڕووداوە باس نەکراوە. بە پێی بڕێک ئاماری زارەکی کە بە داخەوە هیچ ناوەندێکی لێکۆڵینەوە لێی نەکۆڵیوەتەوە و دەوڵەتیش ڕێگا نادات لەو بارەیەوە باسێک بکرێت، دوای بەربوونەوەی چەند جارەی تانکەر لە ناو بەنداوی قشلاق، ژمارەی ئەو منداڵانەی کە لە سنە بە

ئیفلیجی یان ناتەندروست لە دایک دەبن ڕووی لە زیادبوون کردووە کە هۆکارەکە هەر ئەو مادەی کیمیاوییانەن کە تێکەڵ بە ئاوی شارەکە بوون.

وەکوو دوا خاڵ پێویستە ئاماژە بەوەش بکەین لە بەشەکانی پێشووداباسمان کرد کە ڕەگەزپەرستیی ژینگەیی دەتوانێت بە شێوازی کەمتەرخەمی و خۆگێلکردن لە کردنی کارێک یان جێبەجێکردنی ئەرکێک بێت و خودی ئەم کەمتەرخەمیی دەوڵەتە لە هەمبەر دوبارەبوونەوەی حاڵەتەکانی بەربوونەوەی تانکەر بۆ ناو بەنداو و چەم و ڕووبارەکانی کوردستان و هەروەها خاوێن نەکردنەوەیان دوای ڕووداوەکە، یەکێک لە نموونەکانی ڕەگەزپەرستیی ژینگەییە.

پێشنیار

گرنگترین شتێک کە بۆ سەلماندنی ڕەگەزپەرستیی ژینگەیی لە کوردستان پێویستمان پێیەتی، ئامار و دەیتای ئەو کار و چالاکی و کردەوانەیە کە دەوڵەتانی داگیرکەر لە هەمبەر ژینگەی کوردستان ئەنجامی دەدەن کە بە هۆی نەبوونی دەوڵەت و ناوەندی لێکۆڵینەوە، ئەم ئەرکە دەکەوێتە ئەستۆی ئەنجومەنە ژینگەپارێزییەکان و چالاکەکانی ناوخۆ و هەروەها حیزبە کوردستانییەکان. وەکوو پێشنیارێک داوا لەم ئەنجومەن و حیزبە کوردستانییانە دەکرێت ناوەندێکی سەربەخۆی لێکۆڵینەوە لەم بابەتە دابمەزرێنن و بە وردی چاودێریی هەموو ئەو هەڵسوکەوتانە بکەن و ئامار و دەیتای پێویست لەم بارەیەوە کۆ بکەنەوە کە لە کاتی گونجاوی خۆی، بکرێت لە ڕێگە دیوانگەلی نێودەوڵەتی بۆ قەرەبووکردنەوەی ئەم دۆخە کەڵکیان لێ وەربگیرێت.

دەرەنجام

تیوریی «ڕەگەزپەرستیی ژینگەیی» گونجاوترین تیۆری و بیرۆکەیە بۆ لێکدانەوەی سیاسەتەکانی وڵاتانی داگیرکەری کوردستان لە هەمبەر خەڵک و ژینگەی کوردستان.

تیۆریی «ڕەگەزپەرستیی ژینگەیی» ئەو دێڕانەی تێدایە کە ئێمەی نەتەوەی کوردیش بتوانین بە پێی تایبەتمەندییەکانی نیشتمانی خۆمان، خوێندنەوەی بۆ بکەن و لەگەڵ بارودۆخی زاڵ بە سەر کوردستان بیگونجێنین. بێ دوودڵی ئەتوانین بڵێین هەموو هەڵسووکەوتەکانی دەوڵەتانی داگیرکەری کوردستان لە هەمبەر ژینگەی کوردستان، بە پێی پیلانێکی پێشوەختەیە کە بە مەبەستی پاکتاوی ڕەگەزی و زمانی و فەرهەنگیی کورد لە ناوچە کوردییەکان داڕێژراوە کە نموونە هەرە دیارەکانی ئەم هەڵسوکەوتانە بریتین لە سیاسەتەکانی ئەو دەوڵەتانە لە هەمبەر سەرچاوە ئاوییەکان بە تایبەت دروست کردنی بەنداو و تونێلی ڕێڕەوگۆڕ، ئاگرتێبەردانی کێو و دارستانەکان، ژەهراویکردنی ئاوی بەنداوەکان، چاڵ کردنی زبڵە کیمیاییەکان لە جۆگرافیای کوردستان، تێکدانی کوێستانەکان بۆ دروستکردنی بنکەی سەربازی و ....

ژێدەرەکان

1 Environmental Racism

2 Defining environmental justice and environmental racism-Ryan Holifield-p78

3 Environmental Justice

4 Environmental Justice, Low-Income and Minority Populations, and Forest Management in the Northwest Forest Plan Area- Susan Charnley, Delilah Jaworski, Heidi Huber-Stearns, Eric M. White, Elisabeth Grinspoon, Rebecca J. McLain, and Lee Cerveny-p 809

5 Environmental Racism, American Exceptionalism, and Cold War Human Rights Carmen G. Gonzalez, p 282

6 Inter-American Commission on Human Rights (IACHR)

7 Mossville Environmental Action Now v. United States

8 Defining environmental justice and environmental racism-Ryan Holifield-p 83

9 Environmental Racism, American Exceptionalism, and Cold War Human Rights Carmen G. Gonzalez, p 281

10 Environmental Racism, American Exceptionalism, and Cold War Human Rights Carmen G. Gonzalez, p 282

11. «Nigger» and «Nature: Expanding the Concept of Environmental Racism, Larry Lohmann,p2

12 Environmental Racism, American Exceptionalism, and Cold War Human Rights Carmen G. Gonzalez, p 282

13“Not in my back yard”

14 Location

١٥ مهدی عباسی سرمدی و رضا اسدی خمامی_ مفهوم عدالت زیست محیطی و انعکاس آن در اسناد منطقەای و بین‌المللی_ ل ٤٣

16 Plan Colombia

١٧ بابک وثوقی فرد_ قضیەی سمپاشی هوایی (اکوادور علیە کلمبیا)، تریل اسملتر و قرن بیست یکم؟_ ل١٤٧ تا ١٥٢

١٨ ئەم ئامارە لە لایەن بەڕێوەبەری گشتی ئاوی پارێزگای تەورێز (عەلیرەزا ئیمانلوو) خراوەتە ڕوو لە وتووێژ لەتەک ماڵپەڕی ئاناج.
www.anaj.ir

١٩ دەتوانن بۆ دەسکەوتنی زانیاری زۆرتر لە سەر ئەو بەنداو و تونێلانەی کە لە سەر ڕووباری سیروان درووست کراون سەردانی ئەم وتارە بکەن:
خوێندنەوەیێکی مافی سەبارەت بە دروستکردنی بەنداو و تونێل لە سەر ڕووباری «سیروان» (خوێندنەوەیێکی تایبەت بەنداوی داریان و پرۆژەی گەرمەسێر)- قارەمان کەریمی- ماڵپەڕی مافنامە
www.mfname.com

20 Turkey wants to fill the Ilisu Dam Reservoir-Dursun Yıldız- p1

٢١ بۆ بینینی ئەم ڕاستییە ئەتوان سەردانی ماڵپەڕی فەرمیی دەزگای بووژانەوەی گۆلی ورمێ بکەن.www.ulrp.ir

سەرچاوەکان

1. Defining environmental justice and environmental racism, Ryan Holifiel, Urban Geography • February 2001,22, 1, pp. 78–90

2. Environmental Justice, Low-Income and Minority Populations, and Forest Management in the Northwest Forest Plan Area- Susan Charnley, Delilah Jaworski, Heidi Huber-Stearns, Eric M. White, Elisabeth Grinspoon, Rebecca J. McLain, and Lee Cerveny-Synthesis of Science to Inform Land Management Within the Northwest Forest Plan Area

3- Environmental Racism, American Exceptionalism, and Cold War Human Rights Carmen G. Gonzalez, Transnational Law & Contemporary Problems, Vol. 26, summer 20017, pp 281-315

4-»Nigger» and «Nature: Expanding the Concept of Environmental Racism, Larry Lohmann, World Rainforest Movement Bulletin 223 (April 2016)

5-Turkey wants to fill the Ilisu Dam Reservoir-Dursun Yıldız- «, World Water Diplomacy & Science News. Hydropolitics Academy Center , July 2018 ,Ankara.-Turkey

٦. مهدی عباسی سرمدی و رضا اسدی خمامی_ مفهوم عدالت زیست محیطی و انعکاس آن در اسناد منطقەای و بین‌المللی_ فصلنامەی راهبرد_ سال بیست و چهارم_ شمارە ٧٧_ زمستان ١٣٩٤_ صص ٥٧-٣٣

٨٧. بابک وثوقی فرد_ قضیەی سمپاشی هوایی (اکوادور علیە کلمبیا) تریل اسملتر قرن بیست یکم؟_ مجلەی حقوقی بین-المللی_ نشریەی مرکز امور حقوقی بین‌المللی ریاست جمهوری_ سال بیست نهم_ شمارە ٤٧_ ١٣٩٢_صص ١٣٩ تا ١٥٨

٧. مەنسوور سۆهرابی. جێ پێی سیاسەت لە ژینگەدا. گۆڤاری دوارۆژ ژمارە ٩٢

ماڵپەڕەکان

www.anaj.ir
mafname.com
www.ulrp.ir

ڕماڵینی خاک لە ڕۆژهەڵاتی کوردستان

داود ڕەسووڵی

خاک سامانێکی نیشتمانییە و ڕماڵینی خاک، مەترسییەکی گەورەیە لەسەر گەشەی کەرتی کشتوکاڵ. لە دۆخی بێ پلانیدا خاکەکان زیاتر لە ئاستی سروشتی و قۆناغ بە قۆناغ توشی ڕماڵین دەبن و بەپیت بوونیان نامێنێت، دواتر لە سووری بەرهەمهێنان دەردەچن. بۆیە پێویستە ناوچە قەیراناوی و هەستیارەکان دەستنیشان بکرێن تا بپارێزرێن.

دەروازە

ڕۆژهەڵاتی کوردستان ئەو ڕووبەرەی کە زیاتر لە ١٢٠,٠٠٠ کیلۆمەتری چوارگۆشــە لەخۆی دەگرێت، نیشتمانێکی شاخاوی و دەوڵەمەند بە سەرچاوە سروشتییەکان و ژینگەی جۆرەکانی زیندەوەری گیایی و ئاژەڵی (flora and fauna) یە. بەهۆی دۆخی سیاسی و ئیدارەدانی هەڵە کە چەندین ساڵە پەیڕەوکراوە، هەڕەشەیەکی بەرفراوان و هەمەچەشــن لەسەر ڕەگەزەکانی سروشت و ژینگەی ڕۆژهەڵات بەدی دەکرێت. ئەنجام و لێکەوتەکانی ئەو بارودۆخە، نەوەکانی ئێستا و داهاتوو دەخاتە بەردەم بەرپرسیارەتی و هەڵوێستەکردن بە تایبەتی لە ڕووی سامانی خاک و ئاو.

خــاک و ئاو ئامــرازی بنەڕەتیی ژینگە و ژیانن. لە زۆربەی وڵاتان، کار بە یاسا و دەزگای تایبەتمەند دەکرێت بۆ توێژینەوە و پاراستنیان لــە بەرانبەر تێکچــوون و دابەزینی کوالیتیی فیزیکــی و کیمیایــی. هەنگاوی ســەرەتایی بریتییە لە پابەندکردنی هاووڵاتی و لایەنەکان بە یاســا و پێدانی هۆشیاری و بەرزکردنەوەی کەلتــوری ژینگەپارێــزی. هەنــگاوی دواتر، گرتنەبەری ڕێکارە کردارییەکانە بۆ پاراســتنی سەرچاوەکانی خاک و ئاو.

خاک سامانێکی نیشــتمانییە و ڕامالینی خاک، مەترسییەکی گەورەیە لەسەر گەشەی کەرتی کشــتوکاڵ. لــە دۆخی بــێ پلانیدا خاکەکان زیاتر لە ئاســتی سروشتی و قۆناغ بە قۆناغ توشی ڕامالین دەبن و بەپیت بوونیان نامێنێــت، دواتر لــە ســووری بەرهەمهێنان دەردەچن. بۆیە پێویســتە ناوچە قەیراناوی و هەستیارەکان دەستنیشان بکرێن تا بپارێزرێن. نەخشــەی مەترسیی ڕامالینی خاک گرنگە بۆ دارشتنی بەرنامە، بنەما و ڕێبەری پرۆژەکانی کشــتوکاڵ و دارســتان، بەنــداو و ئاودێری، ڕێگاوبان، کانزاکاری، گەشتوگوزار، شارسازی و تەنانەت ســەربازی لە ڕێگەی دابینکردنی داتا و زانیاری بۆ خەملاندنی ئابووریی پرۆژەکان و پێشبینی مەترسی لە داهاتوودا.

ئاو بنەمای ژیانە. ڕێژەی دابارینی ســاڵانە، بارستەی ئاوی ژێرزەوی، قەبارەی ئاوی سەرزەوی و ڕووبارەکان و گۆڕانکارییان بە چ شــێوەیەکە؟ ئامــار و زانیارییەکانــی ســەرچاوەکانی ئاوی ژێرزەوی و ســەرزەوی و گۆڕانکاریی ساڵانەیان چۆنــە؟ وڵامــی ئــەم پرســیارانە یارمەتیمان دەدا تا لە دارشــتنی پلان و نەخشــەی پرۆژە کشتوکاڵییەکان ســەرکەوتوو بین. پێویستە لە چوارچێوەی پلانی پاراستنی خاک و ئیدارەدانی ئاوزێڵەکاندا و بەپێی پێوەرە ژینگەیی، زانستی و فرەڕەهەندییــەکان، هەوڵی گلدانەوە و کۆنترۆڵ کردنی سەرچاوەکانی ئاو بدرێت.

پێناسەی ڕامالینی خاک

ڕامالینی خاک بە هۆی ئاو کاتێک ڕوودەدات کە بڕی باران یا بەفراو زیاتر بێت لە توانستی خــاک بۆ داچۆڕانی، یاخود لاریی زەوی ببێتە هۆی دروســت بوونی ئاوی ڕێکردە(Runoff). ئاوی ڕێکردە لە سەر ڕووبەرێکی دیاریکراو بە ئاراســتەی لاریدا جووڵە دەکات و لە ڕێڕەوی خۆیــدا بە پێــی قەبارە و خێرایــی و چڕیی قوراوەکەی، دەبێتە هــۆی دارمان و ڕامالینی خــاک. کۆمەڵێک هــۆکار ڕۆڵ دەبینن کە لە هاوکێشەی جیهانیی ڕامالینی خاک (USLE) دا بەم شێوەیە ڕوون کراونەتەوە:

$$A=RKLSCP$$

A : بڕی ساڵانەی خاکی ڕامالراو

R: توانای ڕامالینی باران (ton/ha/year)

K: فاکتەری ڕامالینی خاک (MJ. mm/ha/h/year)

L: درێژیی لاری (ton. ha/MJ/mm)

S: پلەی لاری

C: داچاندن و ئیدارەدانی زەوی

P: کرداری پاراستنی خاک.

بەرنامــەی پاراســتنی خاک لەســەر بنەمای کۆنترۆڵی فاکتەرەکانی سەرەوە بنیاد دەنرێت،

به جۆرێک که کار به ئاراستەی کەمکردنەوەی ژمارەکانیان دەکات. چونکە خاکی ڕاماڵراو، ئەنجامی جارانی فاکتەرەکانە.

ڕاماڵینی خاک بە هۆی ئاو لە ڕۆژهەڵاتی کوردستان

هەرچەند تاکوو ئێستا بۆ پرۆسەی ڕاماڵینی خاک بە هۆی ئاوەوە، توێژینەوەیەکی بەرفراوان و وردی زانستی نەکراوە، بەڵام بەهۆی سروشتی شاخاوی، بەرزبوونی دابارینی ساڵانە و نەبوونی پلانی بەرەنگاری، شیمانە دەکرێت کە ئاستی ڕاماڵینی خاک بەرزبێت. وەک ڕاگەیاندراوە، تێکڕای ساڵانەی ڕاماڵینی خاک لە ئێران بە بڕی ١٦ تۆن/هێکتار/ساڵ خەمڵێنراوە کە نزیکەی چوارهەندەی ڕێژەی جیهانیی ڕاماڵینی خاکە.

لە ڕۆژهەڵاتی کوردستان، ستراتیژی و پلانێکی تۆکمە بۆ پاراستنی سامانی خاک لە ئارادا نییە، هەر بۆیە چاوەڕوان دەکرێت کە لە ئێستا و لە داهاتووشدا مەترسیی زۆری لێ بکەوێتەوە. لە وێنەی (١)دا دەردەکەوێت کە تێکڕای بەرزی لە نێوان ٨٠٠ تا سەرووی ٤٠٠٠ مەترە. شاخاوی بوون و لاریی زەوی، هۆکاری سەرەکین بۆ ڕاماڵینی خاک کە ئەگەر ڕێژەی دابارین (وێنەی ٢)یش لەبەرچاو بگرێت (لە نێوان ٤٠٠ تا ١٨٠٠ ملم)، ڕاماڵین دەبێتە بابەتێکی بایەخداری ژینگەیی.

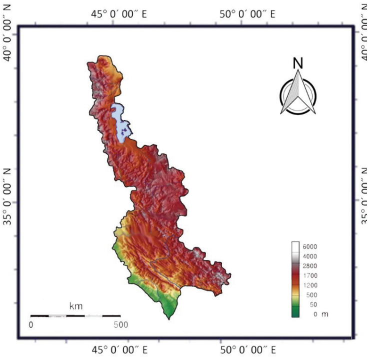

وێنەی ١. نەخشەی بەرزی و نزمیی ڕۆژهەڵاتی کوردستان

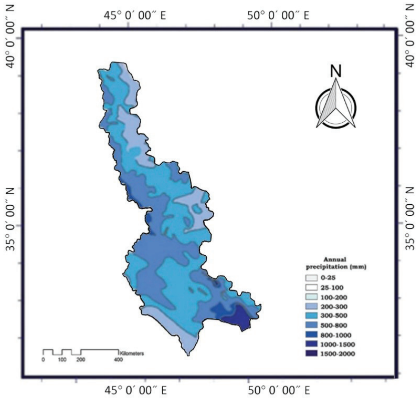

وێنەی ٢. نەخشەی دابارین لە ڕۆژهەڵاتی کوردستان

شێوەکانی ڕاماڵینی خاک لە ڕۆژهەڵاتی کوردستان

سروشت و خەسڵەتەکانی باران و پێکهاتە و جۆری خاکەکانی کوردستان بەپێی تۆپۆگرافیا، دەبنە هۆی ڕوودانی ئەم شێوە ڕاماڵینانەی خوارەوە کە لە زۆربەی ناوچەکانی ڕۆژهەڵاتی کوردستاندا باون:

ڕاماڵینی پەرەیی(Sheet Erosion): توێژێکی تەنک لە بەشی سەرووی خاک تووشی ڕاماڵین دەبێت. ئەم جۆرە ڕاماڵینە زۆر بەربڵاوە و ساڵانە ڕووبەرێکی بەرفراوان لە زەوییە کشتوکاڵی و ناکشتوکاڵییەکان توشی زیان دەکات. زیانەکەش بریتیە لە شوشتنەوەی چینی سەرووی خاک کە ڕووی توخمی خۆراکی و کەرستەی ئەندامی دەوڵەمەندە، لە ئەنجامدا ئاستی بەپیت بوونی خاک (SoilFertility) دادەبەزێت و توانای بەرهەمهێنانی خاک لاواز دەبێت. کێشەیەکی تر بۆ گواستنەوەی قوڕ و لیتەی زەوییەکان دەگەڕێتەوە کە بە ناچاری لە شوێنێکی تردا کەڵەکە دەبێت. نەبوون یا لاوازیی ڕووپۆشی ڕووەکی و ڕێژنەبارانی توند لە وەرزی وشکدا، هۆکاری سەرەکیی ئەم شێوە ڕاماڵینەن.

دروست دەکەن.

ڕاماڵینی جۆگەیی(Rill Erosion): لە ئەنجامی پەنگخواردنی ئاو لە شوێنی بەرز، ڕێڕەوێک لە ژێر کاریگەریی هێزی ڕاکێشانی زەوی و هێزی دابڕینەری ئاودا دەکرێتەوە و کۆمەڵێک جۆگەلە دروست دەبن. خاک لە ژێر و لە کەناری جۆگەکاندا ڕادەماڵرێت. ئەگەر پانیی جۆگەکان کەمتر لە ٣٠ سم بێت لەڕێگەی کێڵانی زەوییەوە چارەسەردەکرێن. ڕاماڵینی جۆگەیی لە لاریی زیاتر لە ١٠٪دا ڕوودەدات. بەگشتی دوو هۆکار کاریگەرن: هێزی دابڕینەری ئاو و ئاستی تۆکمەیی خاک لە بەرانبەر هەڵوەشانەوەدا.

ڕاماڵینی کەند(Gully Erosion): لە ماوەیەکی کورت پاش دابارینی بەخور، ئاوی سەرجەم جۆگە و کاناڵەکان بەرەو یەک خاڵ ئاراستەدەبن و لافاو هەڵدەستێت. هێزی ڕاماڵین چەندین بەرابەر زیاد دەکات و لە ئەنجامدا کەند بەدی دێت. زەویی کەندەڵان لە پێکهاتەی گڵ، مارڵ و شیلدا (Marl and shale) دروست دەبێت و وەک زەویی کشتوکاڵی سوودی نامێنێت.

ڕاماڵینی کاناڵ(Channel Erosion): بە قۆناغی دواتری ڕاماڵینی جۆگەیی دادەنرێت، چونکە لە ئەنجامی بەردەوامیی کاریگەریی ئاو، جۆگەی پانتر لە ٣٠ سم دروست دەبێت. پانەبڕگەی کاناڵ لە شێوەی پیتی V دەچێت. لەڕێگەی کێڵانەوە چارەسەری ئەم گرفتەئەستەمە و پێویستی بە ئامێری میکانیکیی تایبەتە. ئەو زەوییانەی تووشی ڕاماڵینی کاناڵ دەبن، لە ڕووی ئابورییەوە گرفت بۆ خاوەنەکانیان

ڕاماڵینی تونێل(Tunnel Erosion): تایبەتە بەو ناوچانەی کە پێکهاتەی مارڵ، گڵ و خوێ تیایاندا بەرزە. سەرەتا چاڵێک لە شوێنی بەرز (بە شێوەی سروشتی یا بە هۆکاری تر) دروست دەبێت، دواتر ئاو دادەبەزێتە چینەکانی خواروو و بە شێوەی ئاسۆیی جووڵەدەکات. لە ئەنجامدا لەسەر ڕێگەی خوێ کەرستەکان دەتوێنێتەوە و تونێلێک دروستدەکات. ئەم شێوازە لە کوردستان زۆر باو نیە.

ڕاماڵینی ڕووبار(River Erosion): بە هۆی جووڵەی ئاوی ڕووبار، دوو شێوەی ڕاماڵین ڕوودەدات: ڕاماڵینی ژێرین و ڕاماڵینی کەنارەکان. ڕاماڵینی ژێرین لە بەشی سەرەتای ڕووباردا باڵادەستە و پانەبڕگەی ڕێرەوی ئاولە پیتی V دەچێت کەچی لە بەشی خواروو و کۆتاییی ڕووباردا، ڕاماڵینی کەنارەکان ڕوودەدات و لە پیتی Uدەچێت. لە بەشی ناوەڕاستی ڕووباردا شێوەیU و V بەدی دەکرێت. واتە هەر دوو جۆری ڕاماڵین ڕوودەدات. زۆربەی ڕووبارەکانی کوردستان بە شێوەی سروشتی تووشی ئەم جۆرە ڕاماڵینە دەبن بەڵام چالاکییەکانی مرۆڤ و لافاو، ئاستی زیانەکانی ڕاماڵینی ڕووبار بەرز دەکەنەوە.

هەڵچنینی دیواری بەردین و کۆنکرێتی، یەکێکە لە ڕێگاکانی پاراستنی کەناری ڕووبار. هەڵبەت پێویستی بە بودجەیەکی گەورە هەیە.

ڕێگاکانی پاراستنی خاک

دوو شێوازی میکانیکی و نامیکانیکی بۆ پاراستنی خاک بەکاردێن. پاراستن بە شێوەی میکانیکی بە واتای بەرەنگاریی ڕاستەوخۆیە لەگەڵ ڕاماڵینی خاک. ئەمەش لە بارودۆخێکدا پەیڕەو دەکرێت کە خاک، خۆی توانای بەرگریی لە بەرانبەر فاکتۆرەکانی ڕاماڵیندا نەبێت و پێویست بە سنوردارکردنی لەئارادا بێت. کەچی شێوازی نامیکانیکی بە واتای بەرەنگاریی ناڕاستەوخۆیە و زیاترڕێگرییە

لــە کاریگەریی هۆکارەکان بە پێی زانســتی ئیدارەدانی زەوی و زار.
شــێوازی میکانیکی وەک دروســتکردنی تراس (پەیژە)، ئاوەڕۆ و دانانی تۆڕ، بەســت و لەمپەر. شێوازی نامیکانیکی وەک ئیدارەکردنی دروستی زەوی، پێدانی ڕێژەی گونجاوی پەین، شێوازە دروســتەکانی کێڵانی زەوی و خوڵی کشتوکاڵی. شــێوازەکانی پاراستنی میکانیکی کێشــەدارن و لــە ڕووی ئابوورییەوە گرانن و تەنیا لەم دۆخانەی خوارەوەدا پەیڕەو دەکرێن:

- دەرفەتی پاراســتن بە شێوازی نامیکانیکی نەبێت.
- قازانجی پرۆژەی پاراستنی خاک زیاتر بێت لە کۆی تێچووەکانی.
- کاتێک جوتیــاران پاش لەپێــت کەوتنی تەواوی زەوی، دروســت بوونــی کەندەڵان و تێکچوونی کێڵگــەکان، ناچار بە کۆچی بەرەو شار بن.
- کاتێک مەترســی لەســەر تۆڕی ڕەواندنی ئاودێری، دەریاچەی بەنداوەکان یا تێکچوونی ڕێگاوبان لە ئارادا بێت.

پێویســتە ئاماژە بدرێت کە شــێوازەکانی میکانیکی و نامیکانیکــی، جێگرەوەی یەکتر نین بەڵکــوو تەواوکەری یەکتــرن. ڕەنگە لە هەندێک دۆخدا پێویســتی بە هەر دوو شێواز هەبێت، لەم دۆخەدا کرداری میکانیکی پێش لە نامیکانیکی ئەنجام دەدرێت.

بەکارهێنانی دروستی زەوییەکان

چەقی بەرنامەی پاراســتنی خاک بریتییە لە بەکارهێنانی تەکنیکە نوێیەکانی کشــتوکاڵی وەک میکانیزەکــردن، چاندنــی چەشــنە هەموارکراوەکانــی ڕووەک، تــۆڕی ئاودێری، پێدانی گونجاوی پەین و هتد. هەمووی ئەمانە کاتێــک لە بەرزکردنەوەی ئاســتی بەرهەمدا ڕۆڵــی کاریگەریان دەبێت کــە هەلومەرجی خاک بۆ گەشەی بەروبوومەکان گونجاو بێت. واتە زەوییەکان بە شێوازی دروست بەکاربێن.

بــۆ نموونە ئەگــەر ڕەچاوی دۆخــی زەویی زۆر لار، یــا خاکی بێ پیــت (کەمی توخمە خۆراکییــەکان) نەکرێت و بۆ چاندن کەڵکیان لــێ وەربگیرێــت، قۆنــاغ بە قۆناغ ســـوودی ئابووریيان نامێنێت و دەفەوتێن.

چۆنێتیــی بەکارهێنانــی زەوی، پەیوەندییەکــی پتــەوی لەگــەڵ دیاردەی ڕاماڵینی خاک هەیە. ئەگەر نادروست و ناژیرانە بێت، پرۆســەکە پەرەدەســتێنێ. دارشــتنی پرۆگرامی بەکارهێنانی زەوی، جگە لە توانست و مەرجەکانی زەویی کشتوکاڵی، پەیوەستە بە فاکتەرەکانــی ئابووری، ڕامیاری، کۆمەڵایەتی، سەرمایە، ئامراز و تەکنۆلۆژیا، هێزی کرێکار و تەنانەت خواست و ئارەزووی جوتیاران.

پاراستنی خاک لەرێگەی ئیدارەدانی کشتوکاڵی فاکتــەری (C) لــە هاوکێشــەی جیهانیــی ڕاماڵینــی خاکــدا بــۆ ئیدارەدانــی زەوی دەگەڕێتەوە. ژمــارەی (١) بۆ خراپترین دۆخ تەرخــان کراوە، بــەڵام لە ڕێگەی شــێوازی دروســتی ئیدارەدان بۆی هەیە بگاتە (٠،٠٥). واتە تا ١٥ جار دەتوانێت ڕێژەی ڕاماڵین کەم بکاتەوە. هەڵە باوەکانی کشتوکاڵی وەک کەڵک وەرگرتنی بەردەوام و ماوەدرێژ لە زەوی بە بێ شیاندنەوە، کێڵانی زەوی لە ئاراستەی لێژایی و هتد دەبنە هۆی تەشــەنەی ڕاماڵینی خاک. لە بارودۆخی ئێستای ڕۆژهەڵاتی کوردستان و لە ڕێگەی ئیدارەدانی کشتوکاڵییەوە، دەکرێت ئەم کردارانەی خوارەوە ئەنجام بدرێن:

کێڵانی دروســت دەبێتە هــۆی دابەزینی ئاســتی ڕاماڵین چونکە بەستەرێکی گونجاو بۆ چەکەرەی تۆو دەرەخسێنێت و بەرگریی خاک لە بەرانبەر ڕەگ داکوتانــدا کەم دەکاتەوە. لە ئەنجامدا ڕووپۆشێکی چڕوپڕی ڕووەکی دروست دەبێت. کرداری کێڵان، بۆشاییی خاک و ڕێژەی تەنۆچکە گەورەکانی خاک زیاددەکات. ئەمەش هــاوکارە بۆ داچۆڕانــی ئــاو (Infiltration) و نزمبوونەوەی وزەی ڕاماڵینی باران، لە ئەنجامدا

ڕێژەی ئاوی ڕێکردە کەم دەکات.

ڕێبازە هەڵەکانی کێڵان بریتین لە:

کێڵانی قووڵ (بەردی چینەکانی خوارەوە بێتە سەرووی خاک و بۆشایی دروست بێت وگەشەی ڕووپۆشی ڕووەکی ڕاوەستێت یاخود زۆر کەم بێتەوە)، کێڵانی تەریبی لاریی زەوی (خاک بە ئاسانی تووشی ڕامالّین دەکات)، کێڵانی دووبارە (بەهەمان ئامێر و بەهەمان ڕێباز کە دەبێتە هۆی پەستانەوەی خاک).

شیاندنەوەی زەوی لە ڕێگەی خوڵی کشتوکاڵی و بەرنامەیەکی زانستیی پێدانی پەینی کیمیایی و ئەندامی، کە ببێتە هۆی بەپیت بوونی درێژخایەنی زەوی.

چەشنی گونجاو لە هەر بەروبوومێک پێویستە بە پێی بارودۆخی کەشوهەوا و ژینگە و خاک بەکاربێت.

قەڵاچۆکردنی زیانبەخشەکان کە ببێتە هۆی کۆنترۆڵ کردنی مێروو، نەخۆشی و دەردە کشتوکاڵییەکان. چونکە بەپێچەوانەوە، گەشەی ڕووەکەکان سنووردار دەبێت.

چ بکرێت؟

ئەرکی لەپێشینە بریتیە لە پێدانی زانیاری و بەرزکردنەوەی ئاستی هۆشیاریی کۆمەڵگا سەبارەت بە سامانی خاک و ئاو و پەرەپێدانی فەرهەنگ و شێوازی دروستی بەکارهێنانیان و ڕێگری لە بەکارهێنانی نادروست. پێویستە لە ڕێگەی جوتیاران و ڕێکخراوە ژینگەپارێزەکانەوە، هەوڵ بدرێت بۆ پاراستی سەرچاوەکانی خاک و ئاو و بەرگری لێ کردنیان لە بەرانبەر تێکچوونی فیزیکی، کیمیایی و ژینگەیی. بۆ ئەم مەبەستە دەبێ کار بۆ دروستکردنی پلاتفۆرمێکی بەهێز بکرێت، لەگەڵ دانانی پەیوەندی و هەماهەنگی لە نێوان ناوەند وشارەزایانی بواری توێژینەوە و ئەکادیمی بۆ دۆخی ڕامالّینی خاک لە ڕۆژهەڵاتی کوردستان.

هەنگاوی تر بریتییە لە بڵاوکردنەوەی

کتێب، گۆڤـاری تایبەت، بڵاوۆک (زانسـتی ـ توێژینەوەیـی ـ زانسـتی ـ هۆشـیاریی)، بەڕێوەبردنـی کۆنگرە، کۆڕبەند، سـیمیناری پسـپۆڕی، پرۆژەی توێژینەوە بە ئاراسـتەی ناسـاندنی کێشـەکان و چارەسـەرییان، گەڵاڵەکردنـی پێشـنیار و پرۆگرامی دەنگ و ڕەنـگ وەک گفتوگـۆ، فیلـم، پێشـانگا، ئەنیمەیشن و هتد لە پێناو گرنگی دان بە بەها و نرخی سـەرچاوەکانی خاک و ئاو و شێوازی دروستی بەکارهێنانیان، کۆکردنەوەی زانیاریی پێویسـت و دامەزراندنی بنکەیەکی زانستی، جارنامە، ڕێنمایی و نامەی سەرکراوە کە تێیدا ئاماژە بە ڕێکار و هۆشداری لەسەر بەفیڕۆدانی خاک و ئاو لە ڕۆژهەڵاتی کوردستان کرابێت، بە مەبەسـتی هۆشـیارکردنەوەی کۆمەڵگا و ڕاکێشانی سەرنجی ڕای گشتی.

سەرچاوەکان

1. Predicting soil erosion by water, a guide to conservation planning in the Revised Universal Soil Loss Equation, United States Department of Agriculture, Agricultural Research Service, Agricultural handbook no.1997, 703

2. Toy, Terrence J. ; et al. (2002) Soil Erosion: Processes, Prediction, Measurement, and Control. John Wiley & Sons. pp. 61-60. ISBN 978-0-471-38369-1.

3. Food and Agriculture Organization (1965) «Types of erosion damage». Soil Erosion by Water: Some Measures for Its Control on Cultivated Lands. United Nations. pp. ٢٥–٢٣. ISBN -٩٢-٩٧٨ ٦-١٠٠٤٧٤-٥.

4. Dawod R. Keya, ٢٠١٨, Integration of GIS with USLE in assessing soil loss from Alibag catchment, Iraqi Kurdistan Region, Polytechnic Journal. No. ١, V ٨.

٥. زادە مبـارک علیرضـا (٢٠١٩). وەزارەتی جیهادی کشـتوکاڵی ئێران، بەڕێوەبەرایەتیی ئاو و خاک.

٦. سـهرابی منصـور(٢٠١٩). مدیریت اسـتعماری سـرزمین در ڕۆژهەڵات. تیشک، ژمارەی ٥٢.

لەنێو بردنی ژینگەی نەتەوەی ژێردەست بەشێک لە ستراتیژیی داگیرکەرە

ڕامان شەریفی

”

وشەی ژینگە لە دەستەواژەیەکی کۆنی فەڕەنسەوی environner وەرگیراوە و بە واتای ئەو شتە دێت کە دەوروپشتی پەڕانپەڕ داگرتووە، ئەگەر بمان هەوێت ئەم دەستەواژەیە بە شێوازێکی بەربڵاوتر بەکار بێنین، دەتوانین ژینگە بە کۆی دۆخی سروشتی، کۆمەڵایەتی و کولتووری پێناسە بکەین کە کاریگەریی لەسەر ژیانی تاک و کۆمەڵگا دادەنێتو لە هەڤبەریشدا کۆمەڵگا و تاک کاریگەریی لەسەر دادەنێن و کەلتور و داب و نەریت و زمانی هەر نەتەوەیەک، لە شوێنی نیشتەجێ بوونی کاریگەریی وەرگرتووە

“

لەنێوبردنی ژینگەی زاگرۆس تەنیا بە لەنێوچوونی سروشتی ئەم ناوچەیە کۆتایی نایەت و دەسەڵاتی داگیرکەر لە ڕێڕەوی هەوڵێکی پلان داڕێژراودا خولیای ئەوەی لە مێشکدایە کە بە لەنێوبردنی ژینگەی ئەم یەکە جوغرافیاییە بگاتە ئامانجی کۆتایی خۆی کە لەنێوبردن و پەرتەوازە کردنی دانیشتوانی ڕەسەنی ئەم ناوچەیە بۆ شوێنەکانی دیکەیە. داگیرکەر زۆر چاک لەوە تێدەگات کە ئەگەر نەتەوەیەک ژینگەکەی لە نێو بچێت ئەستەمە تازە بتوانێت مەترسی لەسەر داگیرکەران دروست بکات و دەسەڵاتی سەربەخۆی خۆی بونیاد بنێتەوە.

ژینگە

وشەی ژینگە لە دەستەواژەیەکی کۆنی فەڕانسەوی environner وەرگیراوە و بە واتای ئەو شتە دێت کە دەوروپشتی پەراپەڕ داگرتووە، ئەگەر بمان هەوێت ئەم دەستەواژەیە بە شێوازێکی بەربڵاوتر بەکار بێنین، دەتوانین ژینگە بە کۆی دۆخی سروشتی، کۆمەڵایەتی و کولتووری پێناسە بکەین کە کاریگەریی لەسەر ژیانی تاک و کۆمەڵگا دادەنێت[۱] و لە هەقبەریشدا کۆمەڵگا و تاک کاریگەریی لەسەر دادەنێن و کەلتور و داب و نەریت و زمانی هەر نەتەوەیەک، لە شوێنی نیشتەجێ بوونی کاریگەریی وەرگرتووە و لە ڕاستیدا جیاوازیی نەتەوەکان لە یەکدی بەشێکی مەزنی دەگەڕێتەوە بۆ جیاوازیی شوێنی ژیانیان.

ژینگەدیاردەیەکی ئاڵۆز و لێکچڕژاوە کە تەواوی دیاردەکانی کۆمەڵایەتی ، بیۆلۆژیکی و فیزیکیی ژیان لە خۆ دەگرێت. ئەگەر شوێنی ژیانمان وەک کەیکێکی دابەش کراو بەسەر چەن توێژدا وێنا بکەین بەشی خوارەوەی دەکاتە خاک Lithosphere، توێژی نێوەڕاستەکەی دەکاتە شوێنی ژیان Biosphere و بەشی سەرەوەشی دەکاتە ئەتۆمۆسفێر Atmosphere و ئەو بەشە لە خاک کە بە ئاو و سەهۆڵ داپۆشراوە دەبێتە هیدرۆسفێر Hydrosphere و کۆی ئەم بەشانە ژینگە پێک دەهێنن. ئەم بەشانە زنجیرەیەکی ئاڵۆز پێکەوە دەبەستنەوە کە هەر چەشنە دەستێوەردانی بە ئەنقەست یان نائاوەزمەندانە جا لە پێکهاتەدا بێت یان لە بەشەکانیدا، تەواوی زنجیرەی لێک گرێدراوی ژینگە لێک بڵاو دەکاتەوە کە لە هەندێ کاتدا ئەم تێکدانە یان هەر قەرەبوو ناکرێتەوە یان گەڕانەوە بۆ دۆخی سەرەتایی، پێویستی بە سەدان ساڵ هەیە، بۆ نموونە ئەو ڕووەک و ئاژەڵانەی کە لە نێو دەچن تازە هیچ کات نابنەوە یان نزیکەی هەزار ساڵ پێویستە بۆ ئەوەی خاکێکی پواو بگەڕێتەوە بۆ دۆخی سەرەتای خۆی[۲]. هەر بۆیە چۆن مرۆڤ پێویستی بە تەناهیی گیانی هەیە، هەر بەم چەشنەش مرۆڤ و ژینگەکەی بۆ مانەوە پێویستییان بە تەناهیی ژینگەییە، بە واتای بوونی دۆخێک کە تەناهییەکی ڕێژەیی خوازراو لە هەقبەر مەترسییەکان و هەڕەشەکانی سەرچاوەگرتوو لە گۆڕانکارییەکانی گۆی زەوی، دیاردەکانی جەوی، پیس بوونی خاک، زۆر بوونی دەنگە نەخوازراوەکان و بڵاو بوونەوەی نەخۆشییەکان بۆ درێژەی ژیانێکی سالم، پڕەدسکەوت و دڵخوازانەی مرۆڤ، گیانلبەر و ڕووەکەکان و بە گشتی تەواوی بوونەوەرەکان و پارێزراویی بێگیانەکان مسۆگەر بێت[۳].

لە یاسای زۆربەی وڵاتانیشدا بۆ پارێزگاری لە ژینگە و بەرچاوڕوونیی هاووڵاتیان لەسەر پرسی ژینگە، بە ڕوونی ژینگە پێناسە کراوە کە لێرەدا ئاماژە بە دوو نموونەیان دەکەین. لە بەشی یەکی مادەی یەکی یاسای پارێزگاری لە ژینگەی

بولغارستان بەم چەشنە ژینگە پێناسە کراوە: کۆمەڵێک لە هۆکارەکانی سروشتی و مرۆڤی و توخمگەلێک کە بە چەشنێکی بەرابەر، تەواوکەری یەکن و پێوەندییان لەگەڵ یەک هەیە و لەسەر هاوسەنگیی بوون و چۆنایەتیی ژیان ، سلامەتیی مرۆڤ، میراتی کولتووری و مێژووی داهاتووی ژیان کاریگەری دادەنێن. یاسای پاراستنی ژینگەی ئۆسلۆنییش ژینگە بە بەشێک لە سرووشت دەزانێت کە دەتوانێ لە چالاکییەکانی مرۆڤ کاریگەری وەرگرێت[۴]. پاش شۆڕشی پیشەیی، ڕێژەی کاریگەریی تاک لەسەر ژینگە تا دێت زیادی کردووە و فراوانخوازیی مرۆڤ، خەساری قەرەبوو نەکراوی لەسەر ژینگە داناوە و لە سەردەمی نوێدا کۆمەڵگای مرۆڤایەتی و بەتایبەت ژینگە پارێزان لە سەرانسەری دنیادا هەوڵیان داوە بەر بە فراوانخوازیی مرۆڤ بەرانبەر بە ژینگە بگرن و لەم ڕێڕەوەدا دوو چەمکی ژینگە وەک ئەمانەت لە دەستی مرۆڤدا و گەشەی بەردەوام -توسعە پایدار- دەتوانین وەک هەوڵ گەلی بنەمایی و لە هەمان کاتدا بناغەی هزری تێکۆشانەکانی پاراستنی ژینگە لێک بدەینەوە.

ساڵی ١٩٨٥ڕێکخراوەی نەتەوە یەکگرتووەکان»کۆمیسیۆنی جەهانیی ژینگە و گەشە»ی پێک هێنا کە ڕاپۆرتی خۆی بە ناوی « داهاتووی هاوبەشی ئێمە»ی لە ساڵی١٩٨٧دا بڵاو کردووە، ئەم ڕاپۆرتە یەکەمین ڕاگەیەندراوی تۆکمە لەمەڕ بابەتی گەشەی بەردەوام بوو کە ڕاستەوخۆ بابەتی گەشە و پێشکەوتنی کۆمەڵگای دەبەستەوە بە پەیوەندییەکی بەرپرسانە لەگەڵ سروشت و ژینگە. لەم چەشنە پەیوەندیەدا ژینگە وەک ئەمانەتێکە لەدەس مرۆڤدا کە دەبێ بە چەشنێک کەڵکی لێ وەرگرێت کە نەوەکانی داهاتووش لێی بێبەش نەبن- عەداڵەتی نێوان نەوەکانی مرۆڤ- کە بەم پێیە گەشەی بەردەوام واتای گونجاندنی ئامانجی ئابووری، کۆمەڵایەتی، ژینگەیی بۆ مسۆگەر کردنی ژیانێکی شیاوە بۆ مرۆڤ لە ئێستادا، بێ ئەوەی خەسار بە تواناییەکانی نەوەکانی داهاتوو بۆ کەڵک وەرگرتن لە ژینگە بگەیەنێت[۵]. هەرچەن هەوڵی دژبەرانی ژینگە و خەسار گەیاندن بە سروشت، زۆربەی کاتەکان چ بە شێوازی تاک یا خود سیستماتیک تەنیا لە پێناو قازانجی زیاتردا بووە بەڵام هەندێ کات خەسار گەیاندن بە ژینگە لەم چوارچێوەیە چووەتە دەرەوە و بە شێوازی سیستماتیک «نەک تاک» جیا لە قازانجی ئابووری، هەوڵی گەیاندنی زەرەری قەرەبوو نەکراو بە ژینگەی شوێنێکی تایبەت دراوە کە وێنای بەرچاوی ئەم چەشنە کردارە لە هەقبەر ژینگەدا هەوڵی لەنێوبردنی ژینگەی زاگرۆسە لە لایەن دەسەڵاتی داگیرکەری کۆماری ئیسلامیەوە کە لە دێرەکانی دواتردا تەنیا ئاماژە بە دوو نموونە لە کردەی داگیرکەر لەم ژینگەیەدا ئەدەین کە پێم وایە جیاواز لەوەی بە پێچەوانەی ئایدیای گەشەی بەردەوام و ژینگە وەک ئەمانەتێک لە دەس مرۆڤدایە، بەشێکە لە پرۆسەیەکی مەزنتر کە دوا ئامانجی، سڕینەوە و پەرتەوازەکردنی نەتەوەی نیشتەجێی ئەم جوغرافیایە لە ڕێگەی لەنێوبردنی ژینگەکەی و لەنێوبردنی تەناهیی ژینگەی خەڵکانی ئەم ناوچەیەیە.

هەوڵی لەنێوبردنی دارستانەکان

ڕووداوی ئاگرکەوتنەوە لە دارستانەکانی سەرانسەری دنیادا دیاردەیەکە کە بەردەوام ڕوو ئەدات و لە هەندێ وەرزی ساڵدا بە هۆی گەرم بوونی زەوی بە شێوازی نەخوازراو بەشێک لە دارستانەکان لە نێو دەچن، بەڵام بە هۆی پێشکەوتنی زانست و وێنە ماهوارەییەکان لە سەردەمی نوێدا، تا ڕادەیەکی زۆر بەر بەم دیاردەیە گیراوە

و ئەگەریش سووتان لە دارستانەکان روو بدات دەسەڵاتەکان ئەوپەڕی هەوڵی خۆیان ئەدەن کە بە زووترین کات و بە هەموو ئیمکاناتەوە بەر بە بڵاو بوونەوەی ئەم ئاگرکەوتنەوانە بگرن و زیانەکانی سەرچاوەگرتوو لەم دیاردەیە لە کەمترین ماوەدا قەرەبوو بکەنەوە.

بەپێی راپۆرتی هەواڵدەریی هێرانا؛ مەسعوود مەنسوور سەرۆکی ڕێکخراوی دارستان لەوەڕگە و ئاوریژگەکانی ئێران رایگەیاندووە کە لە پێنج هەیڤی سەرەتای ئەمساڵدا (ساڵی ٩٩١٣) زیاتر لە دوو هەزار جار ئاورکەوتنەوە لە دارستانەکانی ئێراندا رووی داوە. هەرچەند ئامارێکی جێگەی باوەڕ لە بەردەستدا نییە تا بزانین ئاگرکەوتنەوەکان ژمارەیان چەندیە، بەڵام ئەم ڕێژە فراوانە لە ئاگرکەوتنەوە، ناکرێ وەک دیاردەیەکی سروشتی وێنا بکرێت. «بە دڵنیاییەوە ژمارەی ڕاستەقینە لە ئاماری فەرمی زیاترە»، ئەوەش ڕوون نییە کە چەند لە سەدی ئەم ئاگرکەوتنەوانە لە ژینگەی نیشتەجێبوونی نەتەوەی کورددا ڕوویان داوە بەڵام بێگومان زۆربەی هەرە زۆری ئەم ئاگرکەوتنەوانە لەم ژینگەیەدا ڕوویان داوە و دەسەڵات لە زۆربەی شوێنەکاندا خۆی بە ئەنقەست بووەتە هۆی ئاگرکەوتنەوەکان و هیچ هەوڵێکیشی بۆ کوژاندنەوەی ئەم ئاگرانە نەداوە. «بە دەیان گێڕانەوەی خەڵکی ئەو ناوچانە هەیە کە خۆیان شایەد بوون دەستوپەیوەندەکانی دەسەڵات بوون کە بوونەتە هۆی ئاگرکەوتنەوەکان»، لە ڕاستیدا تەنیا خەڵک بوون کە لە هەقبەر ئەم دیاردەیەدا ڕاوەستاون و دەسەڵات لە هەندێ شوێندا بەری بە خەڵکیش گرتووە کە بەر بە سووتانی دارەستانەکان بگرن و هەوڵی کوژاندنەوەی ئاگرەکان بدەن. هەر لەم پەیوەندییەدا سەرۆکی پاراستنی دارستان، لەوەڕگە و ئاوریژگەکان، باسی لە سووتان و لەناوچوونی ١٢هەزار و ٥٠٠ هێکتار لە دارستانەکان و لەوەڕگەکان لەماوەی ئەمساڵدا کرد کە بێگومان پشکی شێری ئەم ڕێژەیە لە ناوچەکانی شوێنی نیشتەجێ بوونی نەتەوەی کورد ڕوویداوە. ساڵانی ڕابردووش سووتانی دارستانەکان بەردەوام ڕوویان داوە وەک دیاریشە لە داهاتوودا ئەم دیاردەیە بەردەوام دەبێت بەڵام هیچکات نەبینراوە کە دەسەڵات بۆ کوژاندنەوە و قەرەبوو کردنەوەی ئەم خەسارە لەم ناوچانەدا پلانێکی جیددیی هەبێت یان هەنگاوێکی بە کردەوە هەڵبێنێتەوە.

روونە کە لەنێوچوونی دارستانەکان تەنیا بە سووتانی دارەکان کۆتایی نایەت. بە هەزاران ئاژەڵ و ڕووەکی ئەو سروشتەش هەر لە کاتی ئاگرکەوتنەوەکەدا لە نێو دەچن و ڕووداوی مەترسیدارتر بە هۆی ئاگرکەوتنەوە و لە نێو چونی دارستانەکان کە ڕەنگە هیچکات قەرەبوو نەکرێتەوە، لەنێوچوون یان سوێر بوونی خاکی ئەو ناوچانەیە کە دیاردەی بە بیاوان بوونی لێ دەکەوێتەوە و یەکێک لەو هەرەشانەیە کە دەتوانێت بەجارێک هەموو خاک و زەویی بەپیتی ناوچەیەک بکاتە قاقرستان و بیاوان. بە زمانێکی سادە بە بیاوان بوون، کۆمەڵە هۆکارگەلێکن کە دەبنە هۆی ئەوەی زەوی و زاری ناوچەیەک بەرە بەرە ببنە وشکارۆ و بێ ئاو و گیا. پڕتووکانی خاک و لەناوچوونی دار و درەخت دوو تایبەتمەندیی سەرەکیی ئەم دیاردەیەن. لە ئاکامی لەنێوچوونی دار و درەختی هەر ناوچەیەکدا دەرفەت بۆ شۆردنەوەی توێژی سەرەوەی خاک دەرەخسێت کە ئەم توێژە لەڕاستیدا گرنگترین بەشی خاک بۆ کشتوکاڵە و هەموو پێویستییە سەرەکیەکانی خاک بۆ کشتوکاڵ لەم بەشەدا کۆ دەبێتەوە. بە شۆردنەوەی ئەم بەشە لە درێژماوەدا خاک توانای بەرهەمهێنانی خۆی لە دەست دەدات

و ئەو ناوچەیە دەبێتە بیاوانێکی بێ ئاو و دار. جیاوازیی ئەم دیاردەیە لەگەڵ ڕووداوگەلی سروشتی و یەک لەوان وشکەساڵی لەوەدایە کە وشکەساڵی دیاردەی کورت خایەن و چەندساڵەیە بەڵام لە حاڵەتی بەبیاوان بووندا ماوەیەکی زۆر دوور و درێژتر پێویستە تا خاکێک سەرلەنوێ بتوانێ بەرهەمهێنەریی خۆی وەدەس بێنێتەوە[۶]. ئەو خاک و دارستانەی کە ئاوەها و بەم چەشنە لە ڕێگەی داگیرکەرەوە بەرەو پواندن لە ناوچوون دەچێت، بەرهەمی بە ملوێنان ساڵی سروشتە کە بەپێی هەندێک لە سەرچاوەکان، تەنیا لە چەن ساڵانی ڕابردوودا یەک لە شەشی دارستانەکانی زاگرۆس(یەک ملوێن هێکتار) بە هۆکاری جیاواز لەناوچوون[۷]. دیاریشە لە ماوەی ساڵێک یان دوو ساڵ ئاگرکەوتنەوە یان تەنانەت دە ساڵیش، نابێتە وشکارۆ هەر بۆیە هەستیار بوون لە هەقبەر ئەم دیاردەیەدا زۆر گرینگە چون ڕەنگە نەسڵێک هەست بە قوڵاییی کارەساتەکە نەکات وەرنگدانەوەی تەواوی لە ژیانیدا نەبێت بەڵام کە لەنێوچوو، هەزاران ساڵی دەوێ سروشت بگەڕێتەوە دۆخەکەی خۆی. دیاریشە کاتێک ئەم ناوچانە ببنە بیاوان خەڵکی نیشتەجێی ئەم ناوچانە دەبێ بەرەو شوێنەکانی دیکە کۆچ بکەن.

هەوڵی سیستماتیک لە پێناو لەنێوبردنی گۆلاوی ورمێ

بەراوی گۆلی ورمێ بە پانتایی ۵۱۸۷۶ کیلومیتری چوارگۆشە بەراوێکی داخراوە کە ۱۰۲۵۶ کیلومیتری چوارگۆشەی دەشتەکان پێکی دێنن. لەم بەراوەدا زیاتر لە ۲۵ دەشتی چکۆلە و گەورە هەیە[۸] و لە دەور و پشتی گۆلی ورمێ دا ۱۶ زەلکاو یان تالاو هەیە کە زۆربەیان خاوەن ئاوی شیرین، یان شیرین و سوێرن کە پانتاییان لە ۵ هێکتارەوە تا ۱۲۰۰ هێکتار دەبێ.[۹] بەپێی سەرژمێرییەکان، حەشیمەتی مرۆڤی لە پانتاییی بەراوی گۆلی ورمێ زیاتر لە پێنج ملوێن کەسە.

ئەم گۆلاوە خاوەن ۱۰۲ دوورگەیە کە هەموویان لەلایەن ڕێکخراوی یونسکۆوە وەک پاشەکەوتی سروشتیی دونیا ناسێندراون و سەرچاوەی سەرەکیی گۆلی ورمێ ۱۸ چۆمە کە هەنووکە زۆربەیان دەرژێنە ناو بەنداوەکانەوە. پانتاییی گۆلی ورمێ لە ڕابردوودا ۴هەزار ۵۱۱ کیلۆمێتری دووجا بووە.

بەشێوازی نێوەنجی لەماوەی بیست ساڵی ڕابردوودا، گۆلی ورمێ هەموو ساڵێ ۴۰ سانت ئاستی ئاوەکەی دابەزیوە و ئەم دابەزینە بە سەرنج دان بە قووڵاییی کەمی ئەم گۆلە بووەتە هۆی وشک بوونی ڕێژەیەکی بەرچاو لە گۆلی ورمێ و زیاتر لە ۳۰ میلیارد میتری سێجا لە ئاوی ئەم گۆلە لە دەست چووە. لە هەمان کاتدا ڕوونە کە قووڵاییی گۆلی ورمێ لەوەی کە بەهۆی کەم بوونی ئاو وەدی هاتووە زیاتریشە و هۆکارەکەشی دەگەڕێتەوە بۆ خوێ و کانزاکانی دیکە لە بن گۆلەکەدا کە بوونەتە تەختەیێک خوێ و لە برێک شوێندا قەبارەی خوێ و کانزاکانی دیکە دەگاتە چەن میتر کە بووەتە هۆی کەم بوونی قووڵیی ئاو[۱۰]. هەرچەند وشکەساڵی و بارینی کەمی بەفر و باران وەک دیاردەیەکی کاتی لە ناوچەکەدا هۆکار بووە بۆ کەم بونەوەی ئاوی ئەم گۆلاوە، بەڵام وشکەساڵیی کاتی لە ڕابردووشدا ڕووی داوە و وەک دیاردەیەکی سروشتی ڕەنگە لە داهاتووشدا لەم ناوچەیە ڕوو بدات؛ بەڵام هەرگیز نابێتە هۆکاری ئەوەی کە گۆلاوی ورمێ بگاتە ئەم دۆخە قەیراناوییەی کە هەنووکە تێیدایە، لە ڕاستیدا هۆکاری قەیرانی ژیانی گۆلاوی ورمێ سروشتی نییە و دیاردەیەکی دەسکردە و زیاتر هەوڵدانێکی

سیستماتیکە لە ڕێڕەوی لەنێوبردنیدا و لەم ئاراستەیەشدا سێ دیاردەی هەڵکەندنی ژمارەیەکی زۆر بیری قووڵ لە دەشتەکانی ئەم ناوچەیە، دروست کردنی زیاتر لە دە بەنداو لە سەر ئەو چۆمانەی کە دەرژانە ئەم گۆلاوەوە و ڕێگایەک کە لە ناو ئەم ئاوەدا چێ کراوە و ورمێ دەبەستێتەوە بە تەورێزەوە وەک بنەڕەتیترین هۆکارەکانی قەیران و بەرەو وشکی چوونی گۆلاوی ورمێن کە لە درێژەدا بە کورتی باسیان دەکەین.

لە دەشتەکانی سەر بە ناوچەی گۆلی ورمێدا بە هۆی بەڕێوەبەرایەتیی گەندەڵ و قازانج پەرستیی کاتیی هەندێ لە وەرزێرانی ئەو ناوچەیە و لە هەمان کاتدا ستراتێژیی درێژماوەی داگیرکەر بۆ وشکاندنی ئەم گۆلاوە، زیاتر لە ٨٠٠٠٠ بیری قووڵ هەڵکەندراوە کە ڕێژەیەکی یەکجار زۆر لە سەرچاوەی ئاوی ژێرزەویی ئەم دەشتانە بەم هۆیەوە بەکار دەهێنرێ لە کاتێکدا سروشت ناتوانێ لەم ئاستە بەرفراوانەدا کەم بوونەوەی سەرچاوەکانی خۆی قەرەبوو بکاتەوە و لە ڕاستیدا خولی ئاساییی ڕەوتی بەکارهێنان و وەدی هاتنەوە تێک چووە. کەم بوونەوەی ئاستی ئاوی ژێرزەوی دەبێتە هۆی کەم بوونەوەی زۆری سەرچاوەکانی ئاوی سەرزەوی و داچوونی زەوی کە قەیرانێکی قووڵی ئاو لە سەرچاوەکانی ئاوی ژێرزەویدا وەدی دێت و لە داهاتوویەکی نەک زۆر دوور دا، زۆربەی سەرچاوە ژێر زەوییەکانی ئاو وشک دەبن و یەکێک لە سەرچاوەکانی دابین کردنی ئاوی گۆلاوی ورمێ بەم چەشنە لەنێو دەچێت.[١١] هەر بەم پێیەش زەوییەکانی ئەو ناوچەیە توانای بەرهەمهێنانیان نامێنێت و ئەوەی دەمێنێتەوە وەدی هاتنی زەوییە کە خاکەکەی سوێرە و کەڵکی وەرزێریی لێ وەرناگیرێت هەر بۆیە ئەو حەشیمەتەی کە بە سێ ملوێن کەس دەخەمڵێنرێت و ژیانیان لە ڕێگەی وەرزێرییەوە دابین دەبێت، لە ڕوودانی وەها کارەساتێکدا ناچار دەبن شوێنی نیشتەجێ بوونی خۆیان بەرەو ناوچەکانی دیکە جێ بهێڵن .

پرسی گواستنەوەی ئاو لە ناوچە شاخاوییەکانی زاگرۆسەوە بۆ ناوەندی ئێران و شوێنە کەم ئاوەکانی ئەم وڵاتە بەردەوام وەک پرسێکی تەناهی دەسەڵاتەکانی زاڵ بەسەر ئێراندا چاوی لێ کراوە و دەسەڵاتداران ئێزنیان نەداوە بە شێوازێکی زانستیانە لە لێکەوتەکانی گواستنەوەی ئاو لەم ناوچانەوە بۆ شوێنەکانی دیکە بکۆڵرێتەوە. ئەوەی دیارە سەرچاوەکانی ئاو لە ئێراندا زۆر سنووردارە و ئەم سەرچاوانەش بە شێوازێکی ناهاوسەنگ بەسەر ئەو جوغرافیایەدا کە هەنووکە ئێرانی پێ دەوترێت دابەش کراوە و جیاوازیی بارینی باران لە ناوچە شاخاوییەکانی زاگرۆس لەگەڵ ناوەندی ئێران زیاتر لە ٤٠٠ میلی میترە بەو واتایە کە لەم ناوچانە بە شێوازی نێونجی زیاتر لە ٦٠٠ میلی میتر بارینی ساڵانە هەیە و لە ناوەندی ئێران ئەم ڕێژەیە کەمتر لە ٢٠٠میلی میترە. بۆ گواستنەوەی ئاوی ئەم ناوچانە پێویستە کە ئاوەکان لە شوێنگەلی تایبەتدا لە ڕێگەی بەنداوەکانەوە کۆکرێنەوە تا لە ڕێگەی بۆریی تایبەتەوە و بە تێچوویەکی زۆر، بۆ ناوەندی ئێران و شوێنە کەم ئاوەکان بگوێزرێنەوە. بۆ نموونە ئاوی بەنداوی بۆکان کە سەرچاوەکەی شاخ و چۆمەکانی کوردستانە، دەگوێزرێتەوە بۆ تەورێز بۆ خواردنەوە و بەکار هێنان لە چەندین شوێنی پیشەییدا. هەرچەند دروست کردنی ئەم بەنداوانە بە شێوازی کاتی و لە هەندێ شوێنی نزیک بەم بەنداوانە بوونەتە هۆی چوونە سەرەوەی ئاستی داهاتی وەرزێران، بەڵام لە درێژماوەدا خەساری قەرەبوو نەکراوی وەک سوێر بوونی

خاکی ناوچە و بە هەڵمئاو بوونی دەیان میلیارد لیتر ئاوی کۆبووەوە لە پشت ئەم بەنداوانەی لێ دەکەوێتەوە و وشکارۆ بوونی ئەم ناوچانە دیاردەیەکە کە لە داهاتوودا روو ئەدات و یەکێک لە هۆکارە کانی وشک بوونی گۆلاوی ورمێش دەگەڕێتەوە بۆ لێدانی زیاتر لە دە بەنداو لە ڕێڕەوەی ئەو چۆمانەی کە دەرژانە نێو گۆلاوەکەوە کە بەم هۆیەوە ڕێژەی ئەو ئاوەی دەچێتە ناو گۆلاوەکە، بە ڕێژەیەکی یەکجار زۆر دابەزیوە و لە لایەکی دیکەوە کەم بوونەوەی ڕێژەی ئاوێک کە دەچێتە ناو گۆلەکەوە دەبێتە هۆی زۆربوونی شۆرەکاتی دەوروپشتی گۆلی ورمێ. بەرێژەی ١٢٠٠کیلومێتری چوارگۆشە و زۆربوونی زەویی سوێر بەو واتایە کە باکان دەتوانن باهۆزی خوێ لەم ناوچانەدا وەدی بێنن. لەم پەیوەندییەدا دوکتور سعودی دەڵێت: ئەم ئەزموونە لە گۆلی ئاراڵیش لە باکووری تاجیکستان تاقی کراوەتەوە. نزیک بە ٤٠ یان ٥٠ ساڵ بەر لە ئێستا رووسەکان لەسەر ئەو چۆمانەی کە دەرژانە ئەم گۆلەوە بەنداویان دروست کرد و بۆ کاری وەرزێری کەڵکیان لەم ئاوانە وەرگرت. بەڵام وردە وردە گۆلەکە وشک بوو کاتێک کە وشک بوو حەشیمەتێکی زۆری دەوری گۆلەکە تووشی شێرپەنجە بوون[١٢] و ژینگەکە بەرەو لەناوچوون چوو. یەکێکی دیکە لە هۆکارەکانی دۆخی قەیراناویی گۆلی ورمێ دروست کردنی ڕێگایەکە لە نێو گۆلاوەکەدا کە بە باوەڕی کارناسان دەبێتە هۆی لەناو بردنی یەکجارەکیی گۆلاوی ورمێ لە داهاتوویێکی نزیکدا.

بە بیانووی دەسپێوە گرتن لە بەکار هێنانی بەنزین و کەم کردنەوەی مەودای ڕێگەی نێوان ورمێ و تەورێز، کۆماری ئیسلامی دەسی دایە دروست کردنی ڕێگایەک لە ناو گۆلی ورمێ کە خەساری قەرەبوو نەکراوی بە ژینگەی ئەم ناوچەیە گەیاندووە، هەرچەند هەر لەو کاتەدا زۆر لە کارناسان پێشبینیی دۆخی هەنووکەیان دەکرد بەڵام دەسەڵات بێ گوێدان بە نیگەرانیی پارێزەرانی ژینگە و لە ڕاستیدا لە ڕێڕەوی پلانی درێژماوەی خۆیدا، ئەم کارەساتەی بەسەر گۆلاوەکەدا هێنا. گۆلی ورمێ وەک سوێرترین گۆلی دنیا پاش بحرالمیت، بەهۆی دروست کردنی ڕێگایەک کە گۆلاوی ورمێ دەکاتە دوو بەشی باکوور و باشوور و لە ئاکامدا دۆخی سروشتیی ئاوەکە و ڕێژەی خوێی تێکەڵی ئاوەکە تێک دراوە و لە ئەمڕۆدا لە خراپترین دۆخی ژینگەییی خۆیدایە[١٣]. نەبوونی خوێندنەوەیەکی قووڵ بۆ دروست کردنی ڕێگای نێوان گۆلەکە، کاریگەریی خراپی لەسەر ئێکۆسیستێمی گۆلەکە داناوە و تەنیا گیانلەبەری ئەم گۆلەی - بە ناوی ئارتیمیا کە خۆراکی پەلەوەرە کۆچەرییەکانە- بەرەو لەناوچوون بردووە هەروەها نەبوونی هاوسەنگی لە هاتنی ئاو بۆ ئەم دوو بەشە و نەسووڕانەوەی ئاو لە گۆلاوەکەدا بە هۆی ئەم ڕێگایەوە بووەتە هۆی ئەوەی کە بەشی باکور زیاتر خوێی تیدا بێت و خێراتر بەرەو وشک بوون بچێت. لە داهاتوودا ئەم دوو بەشە دەبنە دوو گۆلی چکۆلەی جیا لەیەک. خەستیی خوێی گۆلی ورمێ کە نێونجەکەی دەبێت ٢٥ گرەم لە لیتر دا بێت هەنووکە دەگاتە ٤٠٠ و هەندێ کاتیش تا ٥٠٠ دەڕوات. گرنگترین دڵەڕاوکێی سەرچاوەگرتوو لە وشک بوونی گۆلی ورمێ، بوونیەتی بە ناوەندێکی چالاکی دروست بوونی وردیلەی خوێ لە ناوچەدا کە لێکەوتەی قەرەبوونەکراوی لێ دەکەوێتەوە و بە پێی هەندێ لە بەراوردەکان تا ٥٠٠ کیلۆمیتری دەوروپشتی گۆلاوی ورمێ، بەم هۆیەوە ڕووبەڕووی باهۆزی خوێ دەبنەوە و ژیان لە تەواوی ئەم ناوچەیەدا دەکەوێتە مەترسییەوە[١٤] کە مەزندە دەکرێت

کاریگەری لەسەر ژیانی پێنج ملوێن کەس دانێت. کاتیک ڕووبەرێکی زۆری ئەم گۆلاوە ئاوەکـەی لــە دەس چێت و تەنیـا ببێتە وشکارۆیەکی خوێ، دیاردەی باهۆزی خوێ دەبێتە هۆی لەنێوبردنی زەویی کشتوکاڵی و ســەرهەڵدانی نەخۆشــینی وەک ئاسم، شێرپەنجە، زۆربوونی ڕێژەی مەرگی منداڵان، کەم خوێنی و... بــە بڵاوبوونەوەی هەندێ نەخۆشیی ســەرچاوەگرتوو لە وردیلەکانی گۆلــی ورمــێ و لەناوچوونــی ســەرچاوە ئاوییــەکان و زەوییەکانی ئــەم ناوچەیە لە باری کشــتوکاڵی و ژیــان، ژمارەیەکی زۆر لە دانیشتوانی ئەم ناوچەیە، بەدوای دەست ڕاگەیشــتن بە خۆش بژێــوی و دەرفەتی باشتر بۆ ژیان، ڕوو دەکەنە ناوچەکانی دیکە و بە ناچاری لەم شــوێنە کۆچ دەکەن[۱۵] و کەم بوونەوەی بەرچاوی ڕێژەی دانیشتوانی ئەم ناوچەیەی لێ دەکەوێتەوە.

وەک باس کرا ئەم دوو دیاردەیە تەنیا دوو نموونەن لە هەوڵەکان بۆ کاول کردنی ژینگەی زاگرۆس و پێشــێل کردنی تەناهیی ژینگەی ئەم ناوچەیە. بە هۆی کەشی ئەمنیەتیی زاڵ بەسەر ناوچەکەدا و قەدەغە کردنی لێکۆڵینەوە لــە بابەتەکانــی وەک گواســتنەوەی ئاوی زاگرۆس بۆ ناوچەکانی دیکە، لەژێر چاڵکردنی خەوش و خاڵە ناوکییەکان لەم ناوچەیە، کە ئەگەر مەجالــی لێکۆڵینەوەیەکی ورد بدرێ، دەکرێ وەک تاوانی تیرۆری ژینگە پێناســە بکرێ و بەڵگەکانی بۆ کۆمەڵگای نێونەتەوەیی بخرێتە ڕوو. هەوڵ بــۆ لە نێوبردنی زرێوار و تالاوەکانی کرماشان و دەیان دیاردەی دیکە، ئەو ڕاســتیيەمان پێ دەڵێن داگیرکەر تەنیا لە بیری کاولکاریی سروشــتدا نییە، بەڵکوو دەیهــەوێ ژینگەی زاگــرۆس لەنێوببات کە دووا ئامانجیەتی.

سەرچاوەکان

۱. مرادی، حســن ، حقوق محیط زیســت بین الملل، جلد اول، نشر میزان، ۱۳۹۶، ل۱۵

۲. فەلاحەتی، حەمید، قەیرانی ژینگە، دوو مانگنامەی کەلتووری کۆمەلایەتی ، ژمارەی۸، مرداد۱۳۹۴ ،ل ۹۱-۱۶۱

۳. میرکمالی، علیرضا و دیگران تروریســم زیســت محیطی در حقوق کیفری فرانسه و تطبیق آن با جرم انگاری مشابه در ایران، مطالعات حقوق کیفری و جرم شناسی، دوره۴۸، شماره۲، پاییز و زمستان۱۳۹۷، صص۴۲۳-۴۴۵

۴. مرادی، حســن ، حقوق محیط زیســت بین الملل، جلد اول، نشر میزان، ۱۳۹۶، ل۱۶

۵. ســلطانی‌پور، دماری، وضعیت توســعه پایدار در ایران، مجله دانشکده بهداشت و انستیتو تحقیقات بهداشتی، زمستان۱۳۹۵، دوره ۱۴، شماره چهارم، صفحه ۱ تا ۱۴

۶. غضبان، فریدون، زمین شناســی زیســت محیطی، انتشارات دانشگاه تهران، ۱۳۹۲،ص۱۸۷

۷. آنچــه باید از فاجعه آتش‌ســوزی جنگل‌هــا و مراتع زاگرس بدانید، رادیو زمانه،۲۰۱۹/۶/۲۲

۸. اصغــری مقــدم، اصغر، برداشــت بیش از حــد از منابع آب زیرزمینــی حوضــه دریاچه ارومیه و نقــش آن در ایجاد بحران آب، نوزدهمین کنگره ملی و هفتمین کنگره بین المللی زیســت شناسی ایران، ۹-۱۱شهریور ۱۳۹۵، دانشگاه تبریز

۹. شــفیعی علویجه، رحمت الله، آینده دریاچه ارومیه از دیدگاه بیلان نمک و آب، موســســه تحقیقات آب، پژوهشکده منابع آب، گروه فرآیندها و پیش بینی های هیدرولوژیکی

۱۰. قالیباف، محمدباقر و دیگران، مجله پژوهش های جغرافیای سیاسی، سال دوم ، شماره اول، بهار۹۶، ص ۱-۲۹

۱۱. اصغــری مقدم،اصغــر، برداشــت بیش از حــد از منابع آب زیرزمینــی حوضــه دریاچه ارومیه و نقــش آن در ایجاد بحران آب، نوزدهمین کنگره ملی و هفتمین کنگره بین المللی زیســت شناسی ایران، ۹-۱۱شهریور ۱۳۹۵، دانشگاه تبریز

۱۲. مجله محیط زیست،شماره۶۰، ۲۰خرداد تا ۲۰تیر ۸۹

۱۳. سراســکانرود، صیــاد اصغری و دیگــران، فصلنامه علمی پژوهشی برنامەریزی منطقه‌ای، سال سوم،شماره۱۱،پاییز۱۳۹۲، ص۹۹-۱۱۴

۱۴. پیامدهای سیاســی امنیتی خشــک شــدن دریاچه ارومیه، احمدی، ســیروس، اکبرزاده، محمد، فصلنامه ژئوپلتیک، ســال چهاردهم ، شماره سوم، پاییز۱۳۹۷، صص۹۵-۱۲۷

۱۵. هەمان سەرچاوە.

مؤلفه‌های اساسی تغییر در حکمرانی منابع آب و خاک

قادر نقشبندی

در این مقاله، با توجه به تجربه های ایران، مولفه های اساسی تغییر در حکمرانی آب و خاک که مورد نیاز توسعه پایدار است مورد بررسی و ارزیابی قرار می گیرد. این مقاله بر اساس مطالعات پژوهشی در حوضه آبریز دریاچه ارومیه نوشته شده است که مبانی نظری حکمرانی را در یک مورد مطالعاتی اقدام پژوهی ارزیابی نموده است. بنا بر این فاکتورهای مورد نیاز برای ایجاد محیط مناسب و مطلوب برای مدیریت سازگار پاسخگویی و حکمرانی خوب در بخش آب و خاک در ایران ارایه می گردد.

چکیده

در این مقاله، با توجه به تجربه های ایران، مولفه های اساسی تغییر در حکمرانی آب و خاک که مورد نیاز توسعه پایدار است مورد بررسی و ارزیابی قرار می گیرد. این مقاله بر اساس مطالعات پژوهشی در حوضه آبریز دریاچه ارومیه نوشته شده است که مبانی نظری حکمرانی را در یک مورد مطالعاتی اقدام پژوهی ارزیابی نموده است. بنا بر این فاکتورهای مورد نیاز برای ایجاد محیط مناسب و مطلوب برای مدیریت سازگار پاسخگویی و حکمرانی خوب در بخش آب و خاک ارایه می گردد.

واژه های کلیدی

حکمرانی، منابع آب و خاک، حکمرانی خوب

۱. مقدمه

با توجه به ازدیاد جمعیت و رشد نامتوازن اقتصادی، منابع آب شیرین در جهان تحت فشار بی رویه قرار گرفته است. رقابت و حتی اختلاف و دعوی[۱،۲] بر سر این منبع مهم باعث بی کفایتی و سوء تدبیر در مدیریت منابع آب شده است. فعالیت‌های انسان دلیل اصلی آلودگی آب هاست که باعث تقلیل، فقدان و تخریب هر چه بیشتر این منبع شده است (Hashemi, 2012).

نگرش‌های بخشی[۳] در ارتباط با مدیریت منابع آب، علی‌الخصوص در کشورهای در حال توسعه حاکم و مشرف بوده و می‌باشد. این امر باعث شده است که روال و شیوه توسعه و مدیریت منابع آب پراکنده، ناقص و غیر متوازن باشد. روی هم رفته به نظر می‌رسد مشکل اساسی، ناشی از عدم وجود چارچوب حکمرانی[۴] مناسب و نامناسب بودن ساختار تشکیلاتی و نهادی به اضافه افزایش تقاضا برای این منبع، محدود و متناهی می‌باشد. بنابراین، رویکرد بهم پیوسته و هالستیک در مدیریت منابع آب به عنوان امری ضروری و نیاز اساسی برای پایداری سیستم‌های منابع آب شناسایی شده است (Hashemi, 2012).

مفهوم مدیریت بهم پیوسته (یکپارچه) منابع آب[۵] (IWRM)[۶] بیش از ۳۶ سال قبل به وسیله‌ی انجمن جهانی منابع آب[۷]، در محافل علمی شکل گرفت (Braga, 2001). اما اکنون IWRM یک ضابطه و شاخص شناخته شده در جهان می‌باشد (Swatuk et al, 2004) و در سال ۲۰۰۰، مفهوم IWRM توسط سازمان مشارکت جهانی آب (GWP) به مقبولیت جهانی رسید. نهادینه کردن پارادیم IWRM و اجرای آن مرهون سه مؤلفه می‌باشد(Hashemi, 2012) :

- بسترسازی و توانمند سازی محیط در قالب سیاست‌ها، استراتژی‌ها و قوانین مناسب برای توسعه و مدیریت پایدار منابع آب یعنی حکمرانی خوب و سیاست‌های درست؛
- ابزارهای مدیریتی مورد نیاز برای انجام وظایف نهادها مانند مدل‌سازی تخصیص آب، ابزارهای اقتصادی و غیره؛
- نقش‌های سازمانی (نهادی): چارچوب نهادی که از طریق آن سیاست‌ها، استراتژی‌ها و قوانین اجرا شوند مانند توسعه ظرفیت‌ها، سطوح اقدامات و غیره

بر اساس تحقیقات هاشمی (۲۰۱۲)، مدیران ارشد آب در ایران به این نتیجه رسیده اند که رویکرد هالستیک و بهم پیوسته برای مدیریت آب در ایران امری بسیار ضروری است. اما سوال مهمی که به ذهن مدیران آب خطور می کند این است که چرا با وجود اینکه اهمیت فراوانی برای اجرای IWRM قائل می شود، اما هنوز بعد از گذشت ۴۰ سال از معمول سازی و جا افتادن آن در محافل جهانی، تا کنون این پارادیم به مرحله اجرای کامل درنیامده است؟

تحقیقات پژوهشگران متعددی نشان

می دهد شد که فاصله‌های معلوماتی و تحقیقاتی در زمینه‌های مدیریت و حکمرانی خوب آب وجود دارد. آنچه مسلم است، اخیراً فرایند برنامه‌ریزی IWRM در سطح کشوری بهبود یافته است اما سعی و انرژی بیشتری برای اجرای برنامه‌ها در سطح محلی نیاز است ؛ و در آسیا به طور عموم اصلاحات سازمانی و نهادی در حالت پیشرفته‌ای قرار دارد اما مشکلات زیادی در زمینه همکاری و هماهنگی سازمانی وجود دارد. در پنجمین نشست انجمن جهانی آب در استانبول در سال ۲۰۰۹، گزارشی زیر پوشش آب سازمان ملل متحد[۸] که مشتمل بر ۲۶ مؤسسه وابسته به سازمان ملل متحد می‌باشد توسط سومین برنامه جهانی ارزیابی آب[۹] (WWDR, 2009) منتشر شد، اهمیت ابعاد سازمانی و فرهنگی مدیریت منابع آب را تایید کرد. با توجه به مسایلی که در بالا مطرح شد، بی توجهی به بُعد ساختار تشکیلاتی و سازمانی(نهادی) در مدیریت آب، نقش بسزایی در عدم اجرای IWRM داشته است (Hashemi, 2012). بنا بر این اجرای مدیریت بهم پیوسته نیازمند سیستم حکمرانی خوب می باشد.

تقویت بعد سازمانی با تدوین سیاست‌ها(خط مشی سیاسی)، قوانین و مصوبات مناسب و تشکیلات کارامد برای اجرای رویکرد بهم پیوسته در مدیریت منابع آب بسیار حائز اهمیت است. این به عنوان حکمرانی خوب[۱۰] تعریف شده است. بانک جهانی (World Bank, 2007) اذعان دارد که کشورهای خاورمیانه و شمال آفریقا (MENA)[۱۱] که شامل ایران می‌شود، اهمیت حکمرانی خوب برای اجرای سیاست‌های پایدار مدیریت آب در منطقه را درک نموده‌اند.

با توجه به مسایلی که در بالا مطرح شد، بی توجهی به بُعد ساختار تشکیلاتی و سازمانی(نهادی) در مدیریت آب، نقش بسزایی در عدم اجرای IWRM داشته است (Hashemi, 2012). در مدیریت منابع آب به یک جهتگیری مجدد (چرخش) رادیکال و گفتگوهای موثر بین تصمیم گیرندگان، ذی‌مدخلان و ذی‌نفعان و مهندسان/ دانشگاهیان نیاز است (Falkenmark et al, 2004). با این حال، چالش موجود این است که این جهت گیری مجدد رادیکال نهادی چگونه در عرصه‌ی عملیاتی قابل اجرا است؟ چگونه اصلاحات سازمانی طراحی و یا استفاده می‌شود ؟ (چگونه می‌توان برنامه‌ها و توصیه‌ها را طراحی و استفاده نمود؟) چگونه تداخلات بالقوه با مشوق‌ها یا بازدارنده‌ها در سطح عملیاتی تأثیر خودرا در عمل نهایتاً نشان می‌دهد. تغییر ماهیت نهادها، متداول و مرسوم و یا رایج نیست (Cowie and Borrett, 2005). لذا سوال این است که پیش‌نیازها برای تغییر نهادی چیست؟ و این تغییر،شامل چه چیزهایی است؟ (Hashemi, 2012)

در این مقاله، با توجه به تجربه های ایران، مولفه های اساسی تغییر در حکمرانی آب و خاک که مورد نیاز توسعه پایدار است مورد بررسی و ارزیابی قرار می گیرد. این مقاله بر اساس مطالعات پژوهشی در حوضه آبریز دریاچه ارومیه نوشته شده است که مبانی نظری حکمرانی را در یک مورد مطالعاتی اقدام پژوهی ارزیابی نموده است. بنا بر این فاکتورهای مورد نیاز برای ایجاد محیط مناسب و مطلوب برای مدیریت سازگار پاسخگویی[۱۲] و حکمرانی خوب[۱۳] در بخش آب و خاک در ایران ارایه می گردد. و سعی بر این است که پاسخ بعضی از پرسشهای اساسی در مورد مدیریت و حکمرانی آب و خاک، با توجه به تجربه نویسنده در ایران مدنظر قرار گیرد.

۲. مفاهیم پایه، نظریه‌ها و مسایل

۲-۱. تعاریف: سازمان/نهاد و حکمرانی

هاشمی (۲۰۱۲) بیان می دارد که سازمان‌ها به عنوان قالب زندگی اجتماعی در نظر گرفته می‌شوند که متشکل است از سیستم قوانین(احکام) که با همدیگر تداخل، تعامل و ارتباط دارند و دارای دستگاه‌های نظارت داخلی[۱۴] و مکانیزم‌های ضمانت اجرای[۱۵] قوانین می‌باشند (Hashemi, 2012). این مکانیزم‌ها، بازیگران را قادر می‌سازد که در مورد مدیریت منابع آب تصمیم گیری نمایند. بر این اساس، نهادها (سازمان‌ها) وسیله‌هایی برای ثبات و پایداری جامعه می‌باشند چون می‌توانند، تنش‌ها و تضادها را به سوی ثبات هدایت، سازماندهی و نظارت نمایند. بنا بر این نیاز است که تصمیم گیران منابع آب وظایف اجتماعی خود را برای رسیدن به جوامع پایدار درک کنند (ASCE, 1998).

اصطلاح «سازمان/نهاد» یک تعریف واحد ندارد (Ostrom 1999, 2005). با این حال، یکی از واقعیت‌های پیچیده و مبهم برای کارشناسان غیر تخصصی رشته‌ی سازمانی این است که سازمان‌ها بر اساس روش‌های مختلفی آنالیز می‌شوند که بستگی به تعریف مفهومی اصطلاح سازمان باشد. لذا ما باید به وضوح کامل معنای اصطلاح سازمان بکار رفته را در فرآیند تحلیل نهادی یا سازمانی بیان کنیم[۱۶]. هاشمی (۲۰۱۲) گزارش می دهد که بر اساس بررسی‌های جامع ادبیات موضوع یک سازمان آب می‌تواند ترکیبی از گروهای زیر باشد:

۱ بیانیه‌ی چشم انداز، سیاست‌ها، اهداف دستورالعمل‌های کلی و استراتژی‌ها؛

۲ قوانین (رسمی یا غیر رسمی)، احکام، مقررات و کنوانسیون‌ها، برنامه‌های اقداماتی (عملیاتی) و دستورالعملی یا آیین نامه‌ای؛

۳ ساختار تشکیلاتی (مؤسسات و سازمان‌ها) و آیین نامه‌های داخلی و اصول ارزشی (اهداف و ارزش‌ها) و وظایف آنان؛

۴ فرآیندها و ساختار های سیاسی (مکانیزم‌های مسئولیت پذیری)؛

۵ تمهیدات اقتصادی و مالی مانند مکانیزم‌های تشویق؛

۶ هنجارها، سنت‌ها، شیوه‌ها و آداب و رسوم (عرف و تقالید).

حکمرانی عبارت است از «فرآیند و روندی که تصمیم گیری‌ها اجرا می‌شود (و یا اجرا نمی‌شود)» [۱۷](UNESCAP ,undated). نکته‌ای که باید درک شود این است که سیستم دولتی (حکومتی) بخشی از سیستم بزرگ‌تر حکمرانی می‌باشد و سیستم دولتی از لحاظ (الف) بخشی، (ب) فعالیتی (وظایفی) و (ج) طبقاتی(سلسله مراتبی یا سطوح مختلف) تفکیک می‌شود(Hashemi, 2012)؛ Blau and Meyer(1956) بیان می‌نمایند که پیچیدگی سازمانی/نهادی از این سه منبع سرچشمه می گیرد. تمایز بخشی و فعالیتی ناشی از تخصصی بودن سیاست حکومتی در زمینه‌ای به خصوص می‌باشد و این باعث دوباره شدن کارها و تفکیک مسئولیت‌هامی‌شود؛ بنا به قول Imperial (۱۹۹۹) البته شاید این دوباره کاری‌ها بی فایده و به ضرر هم نباشد.

تعریف UNEACAP (۲۰۱۰) از مفهوم حکمرانی خوب در بردارندۀ ۸ ویژگی است (که در نمودار ۱ نشان داده شده). نظریه بر این مبنا استوار است که حکمرانی خوب مقوله ای است مربوط به دوران مدرنیسم و وام گرفته از دیدگاه «سکولاریسم». هشت ویژگی آن نیز به این شرح است: پاسخگو باشد؛ عادل، منصف و فراگیر باشد؛ شفاف عمل کند؛ مسئول باشد؛ بتواند به رآی اکثریت احترام بگذارد؛ توانمند و کارآمد باشد؛ تابع قانون باشد؛ و اهل مشارکت باشد (Hashemi, 2010).

نمودار ۱: ویژه گیهای حاکمیت خوب: مسئول پذیری، شفافیت، عادل و شامل همه، موثر و کارآمد، قانونمند، مشارکتی و اجماع (به سوی توافق نظر) (منبع: UNEACAP, 2010)

۲-۲. ارتباط مدیریت بهم پیوسته منابع آب به سطوح حکمرانی

هاشمی (۲۰۱۲) اذعان دارد که یکی از ویژگی‌های حیاتی و با اهمیت پارادیم IWRM این است که «جهت گیری سازمانی»[۱۸] محکمی دارد. بنا بر این مفهوم IWRM با پندار سطوح تصمیم گیری سازمانی (حکمرانی) منسجم است (به این منبع نگاه شود: ASCE, 1998)؛ به معنای دیگر مفهوم IWRMمی‌تواند با سه سطح مداخله‌ی سازمانی مرتبط شود (Hashemi, 2012):

۱ سطح عملیاتی (محلی/حوضه آبریز): که به جنبه‌های بیوفیزیکی، زیست محیطی، هیدرولوژی، زیست بومی، و اجتماعی-فنی سیستم منابع آب می‌پردازد؛

۲ سطح سازمانی/ نهادی: که به جنبه‌های تشکیلاتی سیستم منابع آب می‌پردازد؛ و

۳ سطح سیاست گذاری که جنبه‌های سیاستی (پالسی) و حقوقی در نظر می‌گیرد.

تصمیم‌ها در سطح بالاتر مجموعه احکام یا تمهیدات سازمانی/نهادی رادر سطح پایین‌تر تعیین می‌کنند. البته اقدامات در سطح عملیاتی تأثیر مستقیمی بر توزیع و مصرف منابع آب و خاک در جهان طبیعت دارد. با پایش و ارزیابی توزیع خروجی‌هاونتایج در سطح عملیاتی می‌توان فرآیندهای بازخورد به سطوح بالاتر ایجاد کرد. بنا بر این، فرآیندها در هر سطح « مانعه الجمع یا متقابلاً منحصر به فرد نیست»(Hashemi, 2012)[۱۹].

Searle (۲۰۰۵) نقش بزرگی در مقوله و مناقشات «سازمان» ایفا نموده‌است: ایشان توصیه می‌کند که آنان که در تئوری سازمان‌ها نقش دارند باید نهاد را از دیدگاه شخص اول ببینند چون هستی‌شناسی[۲۰،۲۱]، نهادی/سازمانی وابسته به طرز تفکر شخصی

یا ذهنی[۲۲] می‌باشد. وی معتقد است که شما باید نهاد را از طریق لنز بازیگران مشاهده کنید و کارکردگراهای بیرونی[۲۳] نمی‌توانند که وضعیت را درک نمایند[۲۴]. شما باید محرم راز یا خودی باشید نه بیگانه از سیستم، تا بتوانید به دنبال حل مشکل سازمانی بروید. دانش درونی در مورد مسایل سازمانی: (الف) روابط خوب و همکاری مشارکتی (یعنی تعهدات بلند مدت اجتماعی-سیاسی به مفهوم پایداری)، (ب) حمایت اجتماعی- سیاسی (پایداری مالی) و (ج) دست یافتن به مشارکت ذی‌مدخلان را پرورش و تقویت می‌نماید.

۲-۳. دیدگاه حکمرانی خوب در ایران: اسلام در مقابل دمکراسی

ایران به عنوان یک جمهوری اسلامی، قانون اساسی خود را از شریعت (اصول) اسلامی گرفته که در ماده ۴ قانون اساسی به آن تصریح شده است. بنا بر این یکی از مسائل مهم این است که آیا IWRM و مفهوم حکمرانی خوب که از نظریه دمکراسی الهام گرفته است با معتقدات اسلامی همخوانی دارد؟ (Hashemi, 2012).

به نظر بعضی از پژوهشگران منشأ حاکمیت در ایران از اصول بنیادین حکمرانی خوب فاصله داشته (زارعی، ۱۳۸۳) و مدل حکمرانی خوب با قانون اساسی ایران در تضاد است (رشیدی، ۱۳۹۱).

در تحلیل نظام سیاسی ایران، زارعی (۱۳۸۳) اشاره میکند که: حاکمیت دارای دو منشأ جمهوریت و اسلامیت است. ارزشهای جمهوریت منجر به تأمین نهادها و مقامات منتخب و دمکراتیک شده و اسلامیت منشأ پیدایش نهادهای عالی نظارتی، کنترلی و فراقوه‌ای گردیده‌اند که از منطق اصل تفکیک و تعامل قوا پیروی نمی‌نمایند. در مقایسه نظام‌های سیاسی دمکراتیک مستلزم حکومت(نهادها و ساختارهای) دمکراتیک و جمهوری است مبتنی بر اصل تفکیک و تعامل قوا به عنوان یک اصل سازمانی در خدمت حقوق بشر و آزادیها بوده و با توزیع و سرشکن نمودن اقتدار سیاسی، نظام پاسخگویی و نظارت متقابلی را ایجاد می‌نماید که حاصل آن حکومت پاسخگو، شفاف و قانونمند است. رشیدی (۱۳۹۱) اظهار میدارد که «در حکومت اسلامی من باید به امام پاسخگو باشم و امام هم باید به خدا پاسخگو باشد؛ در این صورت امام هم در مقابل به سعادت رسیدن من مسؤول است. این رابطه در حکومت‌های دموکٍراتیک که پایه‌ی حکمرانی خوب است، کاملا برعکس است؛ یعنی حکومت و دولت است که باید در مقابل مردم پاسخگو باشد. اگر اصول حکمرانی خوب را بپذیرید، دیگر نمی‌توانید با قانون اساسی موجود کنار بیایید». بنا بر این زارعی (۱۹۸۳) نتیجه گیری می کند که قانون اساسی الگویی خاص و منحصر به فرد از حکومت ایجاد کرده است که نمی‌تواند به عنوان فرآیندها و بسترهای ساختاری و تشکیلاتی حکمرانی خوب به شمار آید.

لازم به ذکر است که ایران نتوانسته است حکمرانی خوب را بنیان بگذارد که توان مبارزه با مسائلی همچون تخریب محیط زیست، فساد اداری، و نابهنجاری‌های اقتصادی و مالی را داشته باشد.

بنا به گزارش هاشمی (۲۰۱۲) Han-berger (۲۰۰۳) اشاره می‌کند که: (الف) فرسایش و از میان رفتن اعتماد به نفس مردم همراه با (ب) پیچیدگی مسائل، کار را برای حل مشکلات فوریتی اجتماعی به طور فعال دشوار کرده است. بنا بر این، تحت فرامین اسلامی، سیاست‌گذاران آب می‌توانند سیاست‌های غلط خود را مشروعیت ببخشند.

۳. مولفه های اساسی تغییر در حکمرانی منابع آب و خاک در ایران: به سوی حکمرانی انطباقی

۳-۱. بهم پیوستگی و پایداری مدیریت و حکمرانی منابع آب و خاک

سیستم منابع آب داری سه مولفه ی متداخل است (Hahsemi, 201۲):

أ. فیزیکی (زیرساخت‌های بنایی و تکنولوژی) و محیط زیست طبیعی؛

ب. سازمانی و سیاسی (سیاست‌ها، قوانین، دستورالعمل ها و تشکیلات اداری)؛ و

ت. اجتماعی- اقتصادی.

هاشمی (۲۰۱۲) بیان می دارد که جوهره بهم پیوستگی در مدیریت منابع آب و خاک بسیار چالش انگیز است و فرآیند بهم پیوستگی با مشکلات فنی و مفهومی زیادی مواجه است. اصطلاحاتی همچون همکاری و هماهنگی برای توصیف ناقص بهم پیوستگی در قالب فرآیند مدیریت بهم پیوسته برای تصمیم گیری مورد استفاده است. اما Morrison et al (۲۰۰۴) نشان می‌دهند که بهم پیوستگی به مراتب بیشتر از اصطلاحات بکار رفته است. چارچوب تشخیصی[۲۵] هفت‌گانه توسط Morrison et al (۲۰۰۴) توسعه یافته است که شامل ابعاد مختلف بهم پیوستن ذیل می‌باشد: (۱) استراتژیک[۲۶]، (۲) ساختاری/سازه‌ای[۲۷]، (۳) رویه‌ای یا دستورالعملی[۲۸]، (۴) تسهیل گرایی[۲۹]، (۵) کارکردی/وظایفی[۳۰]، (۶) روش شناختی[۳۱]، (۷) تصمیم گیری مشارکتی[۳۲].

فرآیند بهم پیوستگی دارای چهار مشخصه و یا ویژگی می‌باشد که در جدول ۱ نشان داده شده است. هاشمی (۲۰۱۲) گزارش می دهد که با بررسی اجمالی ادبیات موضوع توسعه پایدار، Gasparatos et al (2008) به این نتیجه رسیده‌اند که پژوهشگران بر پنج معیار پایداری اجماع دارند که اساس ارزیابی هالستیک پایداری را تشکیل می‌دهند که در جدول ۱ آمده است.

بر این اساس مشارکت سنگ بنای حکمرانی خوب و مدیریت بهم پیوسته منابع آب است و متضمن شاخص‌های دیگر حکمرانی خوب می باشد. مشارکت به سیستم حکمرانی مشروعیت می بخشد و نمایانگر اقتدار سیستم سیاسی اقتصادی اجتماعی است.

۳-۲. توسعه ظرفیت سازمانی: مطرح نمودن مسئله مشارکت

توسعه ظرفیت سازمانی[۳۳] اساس و بنیاد مفهوم IWRM و حکمرانی خوب است. با این حال، ما در مورد یک جنبه و آن هم مشارکت ذی‌مدخلان است بحث می کنیم. توسعه ظرفیت، ظرفیت سازی[۳۴] و بهبود و ارتقا[۳۵] اصطلاحاتی می‌باشند که به صورت گسترده از دهه ۱۹۸۰(دهه ۱۳۶۰) به بعد در محافل علمی و جهانی مورد استفاده قرار گرفته‌اند (Hashemi, 2012). و اصطلاح «ظرفیت» به مفهوم توسعه پایدار بر می گردد. با بازنگری اصطلاح «ظرفیت»، Alaerts and Kaspersma (۲۰۰۹) تعریفی از آن را ارایه می‌دهند:

ظرفیت عبارت است از (۱) توانمندی هر جامعه‌ای یا گروه اجتماعی برای شناسایی، تشخیص و درک (فهم) چالش‌های توسعه خود، (۲) انجام اقدامات لازم برای مقابله و پرداختن به مسائل، و (۳) آموختن و یادگیری از تجربیات خود و انباشتن معلومات و دانش برای آینده (همان، ص ۷).

توسعه ظرفیت سازمانی می‌تواند چهار شکل به خود بگیرد که با هم ناسازگار نمی‌باشند (Hashemi and O'Connell, 2009):

۱ توسعه منابع انسانی مانند نیازهای آموزشی و درسی، تغییر در اخلاق و ادراک، فرهنگ، معنویات و انگیزه‌ها و غیره.

جدول ۱: بهم پیوستگی و پایداری در اصطلاح IWRM

خصوصیات بهم پیوستگی (منبع: Morrison et al, 2004)	پنج معیار برای پایداری ـ توسعه پایدار (منبع: Gasparatos et al, 2008)	تفسیر بهم پیوستگی و پایداری در اصطلاح IWRM
۱. تشکیلات نهادی با صلاحیت فرابخشی	۱. بهم پیوستگی (ادغام) مسائل اجتماعی، اقتصادی، زیست محیطی و سازمانی و تداخل وابستگی‌ها میان آن‌ها	۱. برآورده ساختن معیارهای توسعه پایدار با استفاده ازچارچوب‌های ارزیابی پایداری
۲. هماهنگی مشارکت ذی‌مدخلان، جوامع مدنی و بازیگران عرصه تصمیم گیری	۲. ایجاد یک محیط مشارکتی، سیاست توانمند سازی	۲. مکانیزم‌های برای مشارکت برای نمونه انجمن‌ها، کارگروه ها، بستر ذی‌مدخلان؛ تعادل قدرت ما بین ذی‌مدخلان؛ تسهیل تصمیم گیری از پایین به بالا
۳. تصمیم گیری مشترک در فرآیند مشارکتی	۳. پیش بینی از روند آینده و تأثیر سیاستها و برنامههای توسعه در پایداری ۴. برخورد/مقابله/تعامل با عدم قطعیت با در نظر گرفتن حفاظت و اقدامات پیشگیرانه	۳. استفاده از رویکرد تحلیل سیستمی (سیاستها، سناریوها، گزینههای مدیریتی، استراتژی‌ها) و ابزارهای ارزیابی بهم پیوسته
۴. توافق بر اساس عقلانیت	۵. ترویج اخلاق اکوسیستم محورانه و عدالت (بین نسلی[عدالت و انصاف] و میان نسلی[مساوات])	۴. حمایت از رفاه اجتماعی و اقتصادی مردم مانند از بین بردن فقر(فقرزدایی)، توانمند سازی زنان، حفظ محیط زیست

مفهوم توسعه انسانی توسط گزارش توسعه انسانی[۳۶] HDR (۲۰۰۶) چنین تعریف شده است: «اولین و مهم‌ترین مورد این است که مردم بتوانند زندگی خود را نوعی تعریف کنند که برای آن ارزش قائلند و آن‌ها را برای رسیدن و احقاق پتانسیل (بالقوه) خود به عنوان انسان توانمند می‌سازد». برای رسیدن به این هدف کلی، چارچوبی دوراندیش در قالب اهداف توسعه هزاره (MDGs)[۳۷] تدوین شد. اهداف اجرایی عبارتند از «کاهش فقر یا فقرزدایی، گسترش برابری جنسیتی و پیشبرد فرصت‌ها برای بهداشت و آموزش و پرورش». لذا این مجموعه از اهداف با محدودیت زمانی (مدت-محدود) که مورد توافق بین‌المللی واقع قرار گرفته است بر فلاح و رفاه انسانی متمرکز است.

۲ توسعه ظرفیت دانش مانند پژوهش، مشارکت ذی مدخلان

۳ توسعه ظرفیت تشکیلاتی در سطوح مختلف شامل پایداری مالی و سازمانی مدیریت آب، تقویت ساختارهای زیربنایی و تغییرات تشکیلاتی و اصلاحات

۴ توسعه ظرفیت محیط توانمند سازی (بسترسازی) شامل حکمرانی خوب در قالب سیاست‌ها، استراتژی‌ها و قوانین مناسب برای توسعه و مدیریت پایدار منابع آب و همچنین مکانیزم‌های حل اختلاف و ضمانت اجرایی

جدول ۳: نقش‌های ذی‌مدخلان با توجه به اهداف مدیریت حوضه رودخانه (منبع: Cap-Net, 2008)

اهداف مدیریتی	نقش ذی‌مدخلان
برنامه ریزی حوضه آبریز	شناسایی مشکل، اولویت بندی، تحلیل وضعیت، تصویب
تخصیص آب	مشورتی، پایش و گزارش دهی، تصمیم گیری
کنترل آلودگی	پایش، گزارش دهی، تجویز دادن

بر اســاس مفهوم مدیریت بهم پیوسته منابع آب، مشارکت ذی‌مدخلان اجرای برنامه‌های IWRM در سطح حوضه رودخانه را تضمین می‌کند[۳۸] چون مشارکت مقبولیت و مالکیت این برنامه‌ها را افزایش می‌دهد. ذی‌مدخلان نقش حیاتی در برنامه ریزی و مدیریت منابع آب دارند که در جدول ۳ نشــان داده شــده اســت (Cap-Net, 2008). ســطوح مشارکت مختلفی برای درگیر شــدن و قدرت تصمیم گیری ذی‌مدخــلان وجــود دارد همان‌طور که در نمودار ۲ ســطح قدرت تصمیم گیری مربوط به ســطح مشارکت نشــان داده شده است.

در سراســر جهــان، آمیــزه‌ای از مکانیزم‌های مشــارکتی از جمله شــوراهای حوضه رودخانه[۳۹]، انجمن‌های آب بران[۴۰]، کمیته‌های آب و کشــاورزی، بــه کار گرفته شده اســت. حل اختلاف[۴۱] مهم‌ترین هدف مشــارکت ذی‌مدخــلان اســت. هرچند که بســتری مفید برای بحث گفت‌وگومی‌باشند؛ مشــارکت، بزرگ‌تر از مســئله حل اختلاف اســت. با افزایش پیچیدگــی و دخالت دادن بخش‌ها و منافــع مختلف، تصمیم گیری به فرآیندی دشوارتر تبدیل شده است لذا بستر (پلاتفورم) مشارکت به عنوان «بدنه تصمیم گیری (داوطلبانه یا قانونی مدون) متشــکل از ذی‌مدخلان مختلف محســوب می‌شود» (Warner, 2007) که بســتر مبتنی بر نظرات ذی‌مدخلان (MSPs) نامیده می‌شود. Warn-er (۲۰۰۷) تأکید دارد که مذاکره و گفت‌وگو در مــورد منابــع عمومی و مشــترک مانند مدیریــت آب بر اســاس رویکرد سیســتمی چند وجهی با بهم پیوســتن و ارتباط کنشی (میــان کنش یا تعامــل)[۴۲] بین ۱ کیفیت و کمیت؛ ۲ آب‌های ســطحی و زیرزمینی؛ ۳ آب و کاربری اراضی؛ ۴ آب و ذی‌مدخلان؛ و ۵ سازمان‌های آب توصیه می‌شود (همان، ص ۲).

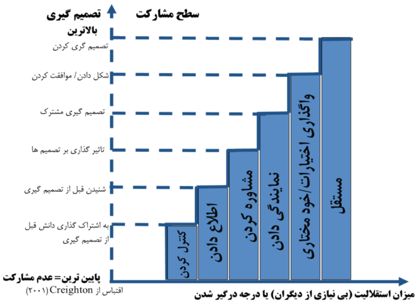

نمودار ۲: سطوح مشارکت ذی‌مدخلان با اشاره به قدرت تصمیم گیری آنان (Hashemi, 2012)

این رویکرد هالستیک و کل گرا نیاز به سطح هر چه بیشــتر و بی ســابقه‌ای از همکاری و هماهنگــی ســازمانی دارد؛ همچنین چالش بزرگی برای مدل‌سازی سیستم‌های پیچیده اجتماعی-اکولــوژی ایجــاد می‌کنــد. علاوه بر این، مدل‌ســازی بهم پیوســته و یکپارچه جنبه‌های اجتماعی-اکولوژی بســیار دشوار

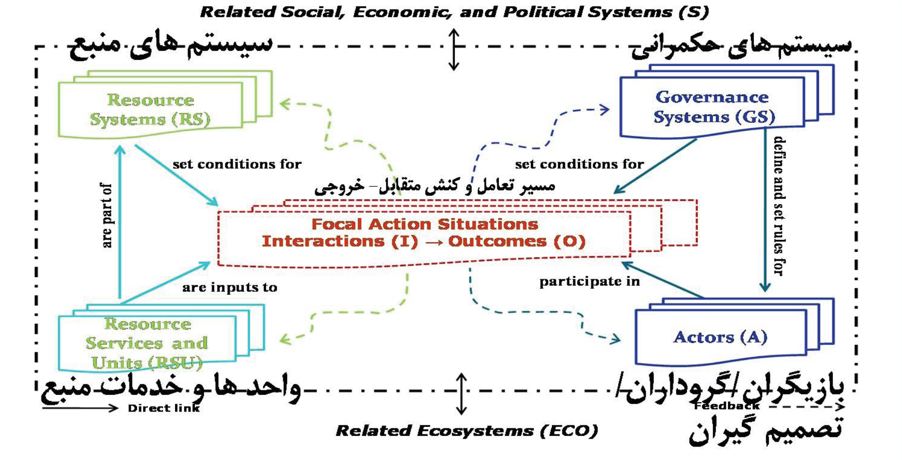

Revised SES Framework with Multiple First-Tier Components
(Source Ostrom, 2011)

نمودار۳: شرایط کردار مندرج در سیستم‌های اجتماعی-اکولوژی وسیع‌تر با نشان دادن چارچوب SES با مؤلفه‌های لایه‌ی اول چندگانه (منبع: Ostrom, 2011)

خواهد بود. Mitchell (۲۰۰۷) اعتقاد دارد که بستر های MSP با جنبه‌های سازمانی سازگار است اگر طراحی سازمانی دو سطح بستر MSP در سطوح زیر حوضه و کل حوضه که به صورت موازی با هم کار و ارتباط برقرار کنند را به رسمیت بشناسد (همان، ۶۱). در غیر این صورت، جهت گیری قوی IWRM نسبت به حوضه رودخانه می‌تواند تنش زیادی را ایجاد کند. حکمرانی مشارکتی نیاز ویژه به بسترسازی دارد از جمله توسعه ظرفیت‌ها (ظرفیت سازی) و توانمندسازی و رفع موانع قانونی در راه مشارکت. شاید برای تسهیل رویکرد مشارکتی به تدوین قوانین جدید نیاز باشد. مشارکت با مقوله‌های مانند حکمرانی خوب و دمکراسی برای بهبود پاسخگویی و شفافیت در تصمیم گیری لینک داده شده است و هنوز یکی از مسایل بسیار مهم در مدیریت منابع آب و خاک محسوب می‌شود.

۳-۳. توجه به سیستم‌های اجتماعی-اکولوژی (SESs)

Ostrom (۲۰۱۱) چند متغییر را در چهار هولون ضمن شرایط کردار مشخص نمودند: سیستم منبع، واحد های منبع، حکمرانی منبع و بازیگران که بالاترین لایه‌ی متغییرات که در تمامی SES ها وجود دارد را تشکیل می‌دهند (نمودار ۳). این لایه‌ی اولیه متغییرات «می‌توان به تعداد کرار بازگشایی شوند اگر کسی بخواهد سوال به خصوصی مربوط به SES ها در میدان را تجزیه و تحلیل نماید». اوستروم (۲۰۱۱) در سعی خود برای توضیح چگونگی تأثیرپذیری خط مسیر تعامل و کنش متقابل- نتایج[۴۳] در سیستم‌های اجتماعی-اکولوژی (SESs) در یک شرایط کردار، به این اذعان دارد که شرایط کردار نه تنها تحت تأثیر متغییرات سازمانی (اجتماعی-سیاسی) مانند احکام در حالت استفاده قرار دارد بلکه از دسته‌ای

از متغییرات اجتماعی-فنی مربوط به سیستم اکولوژی که هنوز» بازگشایی»[۴۴] نشده‌اند متأثر می‌شود. با استفاده از رویکرد رده‌شناسی[۴۵]، اوستروم و همکاران وی بعد از وفاتش در حال توسعه دادن به چارچوب SES می‌باشند به معنایی سیر تکاملی خود را طی می‌کند. اوستروم چارچوب SES را با توجه به شکل این‌طور توضیح می‌دهد(Ostrom, 2011):

شاید کسی در مورد بازیگران در شرایط کردار که تعاملات و کنش متقابل و نتایج [یعنی واکنش‌ها] را تولید یا ایجاد می‌کننداین‌گونه فکر کند که این بازیگران سیستم منبع (Resource System)، واحدهای منبع (Resource Units)، سیستم حکمرانی را تحت تأثیر قرار می هند یا از اینان تأثیر پذیرند و در جمع همه‌ی این مؤلفه‌ها تحت تأثیر محیط‌های اجتماعی، اقتصادی و سیاسی و اکوسیستم‌های مربوطه قرار می‌گیرند (همان، ص ۲۲).

۳-۳. مولفه اخلاقی: حکمرانی مبتنی بر جوامع محلی

می‌توان اصول اخلاق را به عنوان مجموعه‌ای از باورها[۴۶]، ارزش‌ها[۴۷] و ادراکات[۴۸] که دارای ابعاد فرهنگی و اجتماعی و یک عنصر حیاتی و اساسی در سیاست گذاری و مواقع صصمیم گیری می‌باشد، تعریف کرد (Hashe-mi, 2012). اصول اخلاق زیست محیطی به «شرح سیستماتیک روابط اخلاقی (رفتاری) بین انسان‌ها و محیط طبیعی آنان[۴۹]» اطلاق می‌شود (.Des Jardins, 2001 p. 11). Des Jardins (۲۰۰۱) شرح جامع و مفصلی از دیدگاه‌های اخلاق زیست محیطی بر اساس مکاتب فلسفی مختلف ارایه می‌دهد. در طول تاریخ بشریت تا کنون اخلاق انسان-محورانه و انتروپوسنتریک برتری داشته و تأثیر فراوانی بر تخریب و نابودی محیط زیست و کاهش منابع داشته است چون اخلاق انترویوسنتریک معتقد است که انسان اشرف مخلوقات و مرکز ثقل موجودات رر عالم وجود[۵۰] است (Proops and Wilkin-son, 2000). هر چند اخلاق بیوسنتریک[۵۱] یا زیست محور به حقوق حیوانات اعتنا دارد اما اکوسیستم را به عنوان یک واحد زیستگاهی نمی‌شناسد. به نظر می‌رسد که مناسب‌ترین اخلاق زیست محیطی اخلاق اکوسنتریک[۵۲] یا زیست بوم محور باشد که با اینکه به حمایت کامل از محیط زیست اعتقاد دارد اما انسان را به عنوان جزیی لا ینفک و بخشی جدایی ناپذیر از اکوسیستم می‌داند.

فراخوان زیادی برای پذیرفتن اخلاق در مدیریت منابع آب وجود دارد و بنا بر این مبادی اخلاقی میتواند سه کارکرد را ایفا کند(Hashemi, 2012):

- مبادی اخلاقی جزئی از خواص جامعه می‌باشد و سیستم‌های باور بازیگران که ارزش‌های فرهنگی، عقیدتی، و دینی در آن گنجانده شده است را تشکیل می‌دهد. بر اساس ادراک و احساس بازیگران در مورد واقعیت و عوامل برون زاد مانند گفتمان‌ها و روایت و داستان پشت گفتمان‌ها، مدل‌های ذهنی به دیدگاه‌ها تبدیل می‌شود. بافت اجتماعی[۵۳] اخلاق به محیطی که در آن تصمیم گیری می‌شود بر می‌گردد.
- اصول اخلاقی برای بنیان معیارهای ارزیابی پایداری سیستم حکمرانی استفاده می شود
- چارچوب حقوقی اخلاقی زمینه ای برای حکمرانی خوب منابع آب و خاک را فراهم می‌کند.

نابودی و مصرف بی رویه منابع عمومی مانند منابع آب، شیلات و آبزی و جنگل‌ها به سبب ازدیاد جمعیت و رشد شهرنشینی هاردین (۱۹۶۸) را وادار کرد که نظریه مشهور خود به نام «تراژدی منابع

عمومی[۵۴]» را تدوین کند (Hardin, 1968). عنوان کردن «تراژدی» توسط هاردین، Ostrom (۲۰۰۵) را برانگیخت که نقش جوامع محلی در مدیریت منابع عمومی شامل آب برای آبیاری را بررسی نماید. جمعی از دانشمندان از جمله Ostrom (۲۰۰۵، ۱۹۹۰)و Imperial (۱۹۹۹) شواهدی تجربی ارایه دادهاند دال بر اینکه جوامع محلی توانایی مدیریت منابع عمومی را دارا می‌باشند. برای مؤثر بودن، سیاست‌های مربوط به جوامع محلی باید درخور و مناسب باشد در غیر این صورت اجرا نخواهند شد. Armitage (۲۰۰۴) عدم موفقیت رویکرد سیاست گذاری بالا به پایین برای کنترل رشد جمعیت و تخریب محیط زیست در غرب آفریقا که بر اساس گفتمان‌های ملی وسیاست بین‌المللی «مکانیزم‌های بسیج منابع[۵۵]» استوار بود را به یاد می‌آورد. این سیاست باعث شده بود که استفاده کنندگان از طبقه محروم و ضعیف این منابع که توان دفاع از منافع خویش را نداشتند به حاشیه رانده شوند. به همان شیوه، Kidane-Mariam (۲۰۰۳) اشاره می‌کند که سیاست‌های بالا به پایین اتخاذ شده توسط کشورهای اتیوپی و غنا تأثیر کمی بر میزان رشد واقعی جمعیت و تخریب محیط زیست به دلیل عدم وجود راهبردهای اجرایی در سطوح محلی، منطقه‌ای و ملی داشته است. بر این اساس، در تدوین سیاست‌های موفق باید سیستم‌های دانش محلی (بومی) در زمینه سستفاده از منابع را در نظر گرفت (Armitage, 2004).

سیستم‌های دانش (کارشناسی) محلی از تجربه‌های عملی و میراث فرهنگی و ایدئولوژی سرچشمه می‌گیرد. بر اساس این فرضیه، ایجاد مدیریت منابع آب و خاک (منابع طبیعی) مبتنی بر جوامع محلی به صورت فزاینده‌ای محبوبیت پیدا کرده است (Fortmann et al, 2001). این به این دلیل است که مداخلات متمرکزانه و بالا به پایین مانند معرفی قوانین و مقررات زیست محیطی، مناطق حفاظت شده، IWRM و غیره نتوانسته است که به طور کامل جلو تخریب و استفاده بی رویه از منابع را بگیرد. بنا بر این، سیستم حکمرانی مشارکتی مبتنی بر جوامع محلی که بر اساس ارزش‌ها و نظام‌های باور محلی استوار است تشویق می‌شود. البته نیاز به پژوهش در زمینه این که چگونه ارتباط و پل فیما بین اصول حکمرانی مبتنی بر جوامع محلی و سیستم‌های حکمرانی مدرن ایجاد کرد

۳-۴. اصول طراحی سازمانی بر اساس اوستروم

اوستروم (۲۰۰۵) اصول هشت‌گانه طراحی را مفصلا توصیف می‌نماید و تاکید دارد که این مبانی طرح تفصیلی (blueprint) محسوب نمی‌شود (همان، ۲۵۷) بلکه «سازمان‌های بلند مدت بادوام برای حکمرانی پایدار منابع را توصیف و متصف می‌کند» و اصول طراحی عبارتند از معیار استحکام و توانمندی این سازمان‌ها و قابلیت و توانایی آنان برای «سازگاری و یادگیری که بتوانند در برابر آشفتگی و اختلال‌های اجتماعی، اقتصادی و اکولوژی که در مرور زمان رخ می‌دهد مقاوم و محکم بمانند». Cox et al(۲۰۰۹) بیش از ۱۰۰ مطالعات را تجزیه و تحلیل نموده‌اند و اعتبار و صحت اصول طراحی را تأیید و اثبات کرده‌اند و چند تعدیل را ارایه داده‌اند که توسط اوستروم (۲۰۱۱) تصویب و تایید شده است. شرح مختصری در مورد اصول طراحی در ذیل آمده است (Cox et al, 2009; Ostrom, 2005, 2011):

۱ مرزهایی که به وضوح تعریف و محلی

مفهوم شده است:
أ. مرزهای کاربر که کاربران مشروع (قانونی) را از غیر کاربران جدا می‌سازد
ب. مرزهای منبع که منابع بخصوص را از سیستم‌های اجتماعی- اکولوژی وسیع‌تر جدا می‌کند
۲ تعادل متناسب میان منافع و هزینه‌ها:
أ. تناسب وتجانس با شرایط محلی: احکام تخصیص و تأمین با شرایط اجتماعی و زیست محیطی محلی متجانس و متناسب باشند
ب. تخصیص و تأمین: احکام تخصیص باید با احکام تأمین متجانس و موافق باشند؛ توزیع هزینه باید به اندازه توزیع منافع متناسب باشد.
۳ تمهیدات انتخاب جمعی(یا احکام سطح تصمیم): مردم محلی باید قادر باشند که در اصلاح احکام شرکت کنند.
۴ پایش (مونیتور) در دو سطح توسط دیدبانان پاسخگو و مستقل انجام می‌شود:
أ. سطوح تخصیص و تأمین برای استفاده کنندگان
ب. سطح شرایط بیوفیزیکی منبع
۵ مجازات تصاعدی[۵۶]: استفاده غیر مجاز (کسانی که قانون شکنی می‌کنند) با مجازات تصاعدی روبرو می‌شوند.
۶ مکانیسم‌های حل اختلاف[۵۷]: اختلافات باید به موقع (سر وقت) در میدان‌ها (عرصه‌های) محلی با روش‌های مقرون به صرفه حل و فصل شود.
۷ به رسمیت شناختن حد اقلی حقوق (بشر): دولت باید محدودیت هارا بر استفاده کنندگان محلی برای وضع احکام خود حذف نماید.
۸ تشکیلات تودرتو[۵۸]: برنامه ریزی، تخصیص، تأمین، کنترل و پایش، تضمین اجرا و حل اختلاف توسط تشکیلات چند لایه‌ای تودرتو تنظیم می‌شود.

۳-۵- بازنگری اصول طراحی بر اساس تجربه در ایران و حوضه آبریز دریاچه ارومیه

از سال ۱۳۷۵، دریاچه ارومیه روند کاهشی تراز آب را تجربه می‌کند و اکنون بیش از ۹۵ درصد خشک شده است. در سال ۱۳۸۷، تفاهم نامه ای میان همه ذی‌مدخلان استانی و ملی به امضا رسید با تصویب برنامه مدیریت اکوسیستمی مبنی بر IWRM که در آن دریاچه ارومیه موضوع و محور اصلی در فرآیند برنامه ریزی و تخصیص منابع آب می‌باشد.

بر اساس تفاهم نامه، بسترهای چند لایه‌ای مبتنی بر نظر ذی‌مدخلان (MSPs) برای اجرای برنامه مدیریت اکوسیستمی و توافق بر سر استراتژی تخصیص سهم استانی و در همان وقت تعیین حقابه دریاچه توسط دولت ایجاد شد. بستر MSP متشکل از کارگروه آب و کشاورزی که اعضای آن برگرفته از ذی‌مدخلان بزرگ و سازمان‌های انتخاب شده مردم نهاد بود (نمودار ۴).

بر اساس گزارش هاشمی (۲۰۱۲)، به نظر می‌رسد که رویکرد دوگانه مورد استفاده بوده است: به طور همزمان رویکرد از بالا به پایین و رویکرد مشارکتی از پایین به بالا به کار رفته است. بدین معنا که مشارکت جامعه محلی هنوز مورد استقبال نیست. لذا این عدم توازن قدرت می بایست جبران شود. آنچه بسیار عیان بود که کارشناسان و مقامات اداری در داخل وزاتخانه ها (یعنی بازیگران مخفی یا خارج از خود بستر MSP) برای حفظ وضع موجود یعنی حفظ رویکرد مدیریتی از بالا به پایین نقش مهمی داشتند. بنا به قول Beck et al(۲۰۰۳) مدرنیته اول دانش اجتماعی را به دو شیوه بازسازی نموده است: (۱) تضعیف یا تحقیر ارزش «دانش تجربی و شغلی»[۵۹] و (۲) افزایش و تقویت جایگاه دانش نظری و نظارتی که

منجر به «ایجاد سلسله مراتب طبقاتی بین کارشناسان و مردم عوام که مبتنی است بر این که دانش در انحصار افراد حرفهای میباشد ». بنا بر این، رویکرد بالا به پایین باید تغییر یابد اگر تصمیم گیری مشارکتی در ایران نهادینه گردد.

همان‌طور که قبلاً ذکر شد، اصول طراحی که توسط اوستروم (۲۰۰۵) ابداع شد، طرح تفصیلی یا بلوپرینت محسوب نمی‌شود و باید امکان این را داشته باشد که از عهده‌ی عوامل مؤثر بر تعامل و تداخل بازیگران در عرصه و میدان تصمیم گیری برآید. بر اساس پژوهش هاشمی (۲۰۱۲) فرآیند تخصیص آب (شرایط کرداری) بین استانها، اشاره به عواملی دارد که تأثیر زیادی بر تصمیم گیری داشتند. این عوامل عبارتند از:

بی اعتمادی. جامعه ذی‌مدخلان در بخش آب به بی اعتمادی متصف بوده‌اند. این بی اعتمادی به طور واضح با عدم اعتماد در ارایه داده‌های فراهم شده توسط ذی‌مدخلان نمایان است. عدم قطعیت داده‌ها و بی اعتمادی حتی بعد از تصمیم گیری نهایی ادامه داشت. این فرآیند به میانجیگری به علاوه به مذاکرات نیاز داشت. بنا بر این، تقویت اعتماد میان بازیگران برای پایداری بلند مدت بسترهای MSP بسیار حائز اهمیت است.

نبود فهم و درک مشترک. عدم قطعیت دانشی، نقش مهمی در شکل دهی گفتمان‌های چندگانه و موازی در باره سیاست‌گذاری توسعه آب، خشکسالی و تغییر اقلیم ایفا نمود و سطح بی اعتمادی مانع شد که دیدگاه‌ها در میان بازیگران همسو شود. مسایل و چالش‌های دریاچه ارومیه نه تنها به خوبی تعریف نشده بود بلکه به خوبی هم درک نشده بود. بسیاری از بازیگران گفتمان ساده‌ای را به فراباورهای بسیار قوی وارونه و تبدیل کرده بودند که منجر به دو قطبی شدن آراء شده است.

نبود چشم انداز مشترک و منافع دوجانبه. ناهمخوانی و تفاوت زیادی در اولویت‌های استانی وجود داشت برای مثال آ.ش در مورد سطح توسعه خود قانع بود و تقریباً تمامی برنامه‌های خود را به ثمر رسانده بود اما آ. غ و کردستان خواستار ساخت سد بیشتر بودند و می‌خواستند که فرصت‌های از دست رفته را جبران کنند.

انتخاب بیشتر گزینه‌های مدیریتی. شرکت کنندگان تنها برای نجات دریاچه خوشحال نبودند بلکه آن‌ها خواستار گزینه‌های بیشتری شامل اجرای واکنش‌های سازه‌ای و غیر سازه‌ای. برای مثال، علاج بخشی یا نجات دریاچه یکی از گزینه‌های مدیریتی محسوب می‌شد. با این وصف، پیشنهاد مدیریت تقاضا در مصوبه ۲۰۱۰ ستاد ملی اجرایی باید با سندهای توسعه استانی کارآمد گردد. این مصوبه تشویق‌هایی برای فعالیت‌های صرفه جویی آب ارایه می‌دهد. برای مثال، پیشنهاد حدود ۵۰۰۰ میلیارد ریال برای پروژه‌های علاج بخشی دریاچه ارومیه (صرفه جویی آب) تخصیص داده شد؛ در این فرآیند ۵۰ درصد از هزینه ارتقا و بهبود تکنولوژی آبیاری (۲۰ میلیون ریال برای هر هکتار) به کشاورزان داده می‌شود و ما باقی توسط تسهیلات بانکی باید پرداخت شود (البته این مصوبه عملی نشد). بر اساس تحلیل انجام شده توسط هاشمی (۲۰۱۲)، رویکرد مدیریت تقاضا باید کلیدی برای هر استراتژی مصرف آب پایدار در حوضه آبریز باشد.

برابری و حقوق ذاتی. بازیگران می‌خواستند که حقوق ذاتی استان‌های متبوع را در تخصیص سهم آب حفاظت نمایند. آن‌هامی‌خواستند که حداکثر سهم ممکن از منابع آب را تضمین کنند.

حمایت و پشتیبانی سیاسی. جنب و

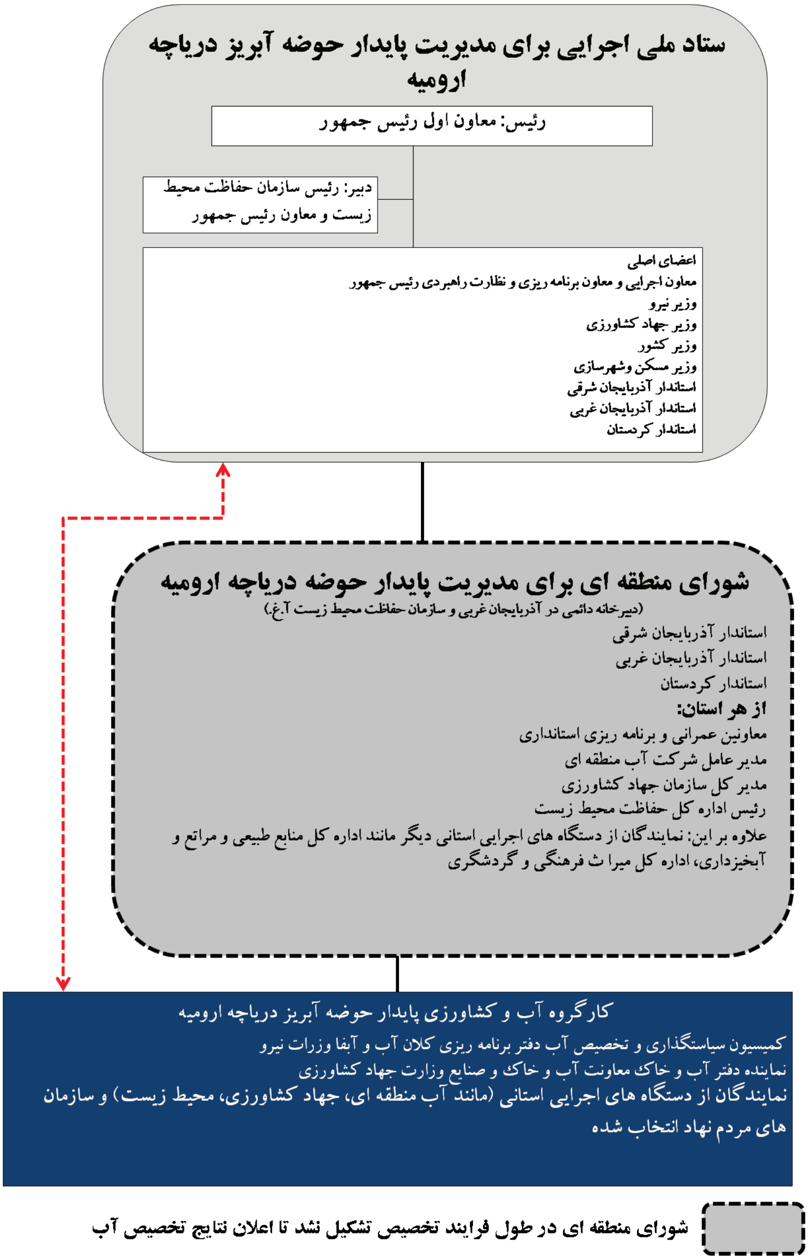

نمودار ۴: بسترهای چند لایه‌ای MSP در حوضه آبریز دریاچه ارومیه از ۲۰۰۸-۲۰۱۳
(Hashemi, 2012)

جوش جلسات توسط حمایت سیاسی بسیار بالا از طرف دفتر ریاست جمهوری و معاون اول رئیس جمهور نگه داشته شد. تعهد و الزام سیاسی برای تغییر سازمانی یا دمای سیاسی می‌بایست در حد بالا نگهداری شود. اجرای IWRM در سیستم‌های اجتماعی اکولوژی نیازمند عزم سیاسی قوی که فرآیند را شروع نماید می‌باشد. اجرای برنامه مدیریت اکوسیستمی در دریاچه ارومیه توسط ماده ۶۷ قانون برنامه توسعه چهارم تایید و تجویز شدکه در غیر این صورت این فرآیند شاید هرگز آغاز نمی‌شد.

توانایی برای تدوین احکام در سطح محلی؛ مبتنی بر اصل توسعه ظرفیت لازم است. این متضمن توانمندسازی بازیگران و محیط توانمند برای همکاری و اعتماد به علاوه بر اکتساب تعلیم و تربیت و دانش می‌باشد. ایستادگی و قوام بازیگران استانی در پیدا کردن راه مناسب برای خود در مذاکرات در یکی از اولین تجربه‌های بسترهای مشارکتی و ظرفیت آنان برای تجزیه و تحلیل شرایط پیچیده باعث دلگرمی و الهام کسانی خواهد بود که سیستم حکمرانی مبتنی بر جوامع محلی و رویکرد از پایین به بالا را تاییدٍ می‌کنند. با توسعه ظرفیت دقیق که قبلاً توصیف شد، بازیگران استانی توانستند که چشم اندازی وسیع‌تر از منافع استانی را مشاهده کنند. آن‌ها ارسال ۳۱۰۰ میلیون م.م. آب شیرین به دریاچه شور را زیر سوال نبردند. دو مسئله بیشتر جنجال برانگیز بود: (۱) نابرابری در میان جوامع و (۲) ناعدالتی ها از نظر شریک شدن در سود و منفعت.

۳-۶. برقراری نظام حکمرانی انطباقی منابع آب: در نظر گرفتن علم هیدرولوژی

پیامد استراتژی تخصیص آب انطباقی در اصلاح سازمانی مستلزم ایجاد حکمرانی انطباقی می باشد که می تواند مولفه های زیر را داشته باشد:

(الف) تمهیدات انتخاب جمعی.

بسیاری از ذی‌مدخلان احساس می‌کردند که سیستم حکمرانی منابع آب و خاک مبتنی بر جوامع محلی می‌تواند کمکی برای به دست آوردن اهداف استراتژی تخصیص آب باشد. برای مثال، در مسیر جریان آب به دریاچه، امکان دارد که آب به صورت غیر مجاز یا غیر رسمی برداشت شود و به دریاچه نرسد. حمایت سیاسی محلی ضروری است و لذا حضور جوامع محلی و سازمان‌های مردم نهاد باید ارتقا یابد. به اضافه ی بهم پیوستن ساختارهای سازمانی موجود مانند شرکت‌های آب بران به بسترهای MSP، مشارکت دادن تشکیلات تودرتوی محلی با به رسمیت شناختن سازمان‌های غیر رسمی و سیستم دانش بومی برای اجرای برنامه مدیریت اکوسیستمی بسیار ضروری به نظر می‌رسد. در خلال فرآیندهای یادگیری اجتماعی و ممارست مدیریت انطباقی می‌توان به صورت تدریجی سازمان‌های غیر رسمی را به داخل ساختار رسمی آورد.

(ب) نظارت و پایش

سیستم پایش نه تنها برای کنترل جریان ورودی به دریاچه بلکه برای منعکس کردن طبیعت انطباقی تخصیص آب در شرایط مختلف اقلیمی ضروری است. سیستم پایش می‌تواند بخشی از برنامه مدیریت خشکسالی که جزئی لا ینفک از برنامه مدیریت اکوسیستمی است باشد و دارای پنج مواد متشکله می‌باشد:

۱ برنامه پیشگیرانه[۶۰] (کاهش اثرات یا مقابله با خشکسالی) قبل از وقوع خشکسالی؛

۲ برنامه مدیریت بحران در زمان وقوع خشکسالی؛

۳ برنامه اضطراری[۶۱] (شرایط فوق‌العاده[۶۲]) در دوران خشکسالی ممتد

۴ سیستم پایش؛

۵ سیستم پیش بینی و اطلاع رسانی عمومی که شامل برنامه آموزش و همچنین پژوهش می‌باشد.

به علاوه، سیستم پایش نیاز به سرمایه گذاری دارد لذا، باید در برنامه‌های مالی در نظر گرفته شود. اکثریت ذی‌مدخلان احساس می‌کردند که پایش باید توسط یک سازمان مستقل انجام شود.

(ت) تجدید نظر برنامه مدیریت اکوسیستمی(EMP).

قابل فهم است که EMP بر حقابه و مدیریت دریاچه ارومیه تمرکز می‌نماید. با این وصف دامنه EMP باید برای بر اساس در نظر گرفتن حکمرانی کل حوضه آبریز دریاچه ارومیه وسیع‌تر گردد. EMP هدف اصلی خود را مبنی بر گذاشتن حقابه دریاچه ارومیه روی نقشه برنامه ریزی منابع آب به دست آورد. اما اکنون باید با برنامه ریزی حوضه رودخانه که مستلزم چشم انداز وسیع‌تری است کارآمد شود.

(ث) مجازات تصاعدی.

اوستروم (۲۰۰۵) گزارش می‌دهد که سیستم خود-سازمانده[۶۳] از مجازات تصاعدی جهت مقابله با آن‌ها که قانون شکنی می‌کنند استفاده می‌نمایند. مشارکت دادن کشاورزان در تمهیدات انتخاب جمعی (یعنی فرآیند تصمیم گیری) شاید پایش و کنترل دوجانبه و پیروی بهتر از قانون(یعنی ضمانت اجرایی بهتری) را به دنبال داشته باشد. تا کنون این فاکتور از اصلاحات سازمانی مفقود بوده است. برداشت‌های غیر مجاز یا غیر رسمی در مصوبات جلسات سوم و چهارم ستاد ملی اجرایی مورد توجه و تاکید قرار گرفت. کنترل کردن این سطح از پایش بسیار دشوار است. بنا بر این، استدلال می‌شود که واحدهای حوضه آبخیز کوچک‌تر باید در طراحی سازمانی مد نظر قرار گیرد همان‌گونه که ۳۱ زیرحوضه آبریز در حوضه وجود دارد. این سطح از پایش نیاز به حکمرانی آب و خاک مبنی بر جوامع محلی دارد.

۴. نتیجه گیری

در این مقاله سعی شد که با توجه به تجربیات حکمرانی آب و خاک در ایران، مولفه‌های اساسی تغییر در حکمرانی آب و خاک که مورد نیاز توسعه پایدار است مورد بررسی و ارزیابی قرار گیرد.

بر اساس تجزیه و تحلیل که توسط هاشمی (۲۰۱۲) صورت گرفته است مولفه های تغییر در حکمرانی منابع آب و خاک عبارتند از

۱ به دست آوردن ویژگیهای بهم پیوستگی و معیارهای پایداری که زمینه مشارکت مردمی را برای برآورد کردن توسعه پایدار و ایجاد مکانیسمهایی برای مشارکت، فراهم میکنند.

۲ توجه به متغییرات اجتماعی- اکولوژیکی: سیستم حکمرانی تنها تحت تاثیر متغییرات سازمانی اجتماعی-سیاسی قرار نمی گیرد بلکه تحت تاثیر دسته ای از متغییرات اجتماعی-اکولوژیک هم قرار می گیرد.

۳ توسعه ظرفیت سازمانی اساس و بنیاد مفهوم IWRM و حکمرانی خوب است و مشارکت مردمی که با مقوله‌هایی مانند حکمرانی خوب و دمکراسی برای بهبود پاسخگویی و شفافیت در تصمیم گیری لینک داده شده است و هنوز یکی از مسایل بسیار مهم در مدیریت منابع آب و خاک محسوب می‌شود. بر این اساس مشارکت سنگ بنای حکمرانی خوب و مدیریت بهم

پیوسته منابع آب است و متضمن شاخصهای دیگر حکمرانی خوب می باشد. مشارکت به سیستم حکمرانی مشروعیت می بخشد و نمایانگر اقتدار سیستم سیاسی اقتصادی اجتماعی است.

۴ مولفه اخلاقی بر اساس چهار فرضیه بنا شده است: (۱) توقف بهره برداری بی رویه و بی حد منابع طبیعی بدون درگیری و التزام جوامع محلی و در نظر گرفتن سیستم فرهنگی و باورهای آنان قابل انجام نیست؛ (۲) رابطه‌ای ضمنی و ارتباط و تداخلی قوی میان مدیریت آب و خاک وجود دارد با توجه به اینکه حکمرانی آب به طور معمول تابعی از مالکیت اراضی و حقوق زمین بوده است (۳) آداب و رسوم، سیستم دانش و نهادهای سنتی می‌تواند واسط و بستری برای ایجاد مدیریت منابع طبیعی بر اساس رویکرد مبتنی بر جوامع محلی برای استفاده پایدار باشد؛ و (۴) اخلاقیات می‌تواند مجموعه‌ای از اصول منسجم را برای حکمرانی منابع آب و خاک مبتنی بر جوامع محلی در ایران فراهم سازد.

۵ طراحی سازمانی برای ایجاد سازمان‌های بلند مدت بادوام برای حکمرانی پایدار منابع که از معیار استحکام و توانمندی برخورداند و قابلیت و توانایی آن را دارند که با فرایند سازگاری و یادگیری بتوانند در برابر آشفتگی و اختلال‌های اجتماعی، اقتصادی و اکولوژی که در مرور زمان رخ می‌دهد مقاوم و محکم بمانند. با توجه با مورد مطالعاتی حوضه آبریز دریاچه ارومیه نشان داده شد که اصول طراحی اضافی لازم است خصوصا برای حوضه رودخانه ای بزرگ از جمله توسعه اعتماد در میان سازمانها؛ توازن قدرت مبان ذی‌مدخلان و توسعه درک و تعریف مشترک فیما بین ذی‌مدخلان.

۶ برقراری نظام حکمرانی انطباقی با در نظر گرفتن علم هیدرولوژی به عنوان اساس برای تخصیص منابع آب

سیستم منابع آب و خاک در ایران در وضعیت بحرانی شدیدی قرار دارد و کمبود آب یک حقیقت است، باید تشکیلات سازمانی بخش آب به نوعی تغییر کنند که بتوانند نیازهای آینده و تغییرات مربوط به تقاضا-عرضه و کمیت-کیفیت را در خود بگنجانند. فرض بر این است که «هر فرآیندی که دستخوش تغییر است به ما دیکته می‌شود که سازمان‌های خود را تغییر دهیم- احکامی که بر آن اساس فعالیت می‌کنیم باید تغییر کنند» (ASCE, 1998). بسیاری از محققین به این نتیجه رسیده‌اند که سازمان/نهاد های منابع آب در حالت تغییرات پی در پی، مستمر و مداوم می‌باشند و ما نیاز داریم که مکانیزم‌های سازمانی که اجازه رخ دادن تغییر می‌دهد را تحلیل و آنالیز کنیم. بنا بر این بکار گیری اصول طراحی سازمانی و تحلیل نهادی/سازمانی برای ارزیابی پایداری سیستم حکمرانی منابع آب و خاک بسیار ضروری است.

پی‌نوشت

1. conflict

۲. البته دعوی و اختلاف می‌تواند تنش های بین و میان دولتی باشد و منظور اعلان جنگ نیست. لیست تنش های و اختلافات بر سر آب در این وب سایت موجود است: http://www.worldwater.org/conflict/list

3. Sectoral Approach

4.Good Governance

۵. البته دو کلمه جامع و به هم پیوسته مترادف کلمه یکپارچه می باشند و در اصطلاح یک معنا دارند.

6. Integrated Water Resources Management

7. International Water Resources Association, IWRA

8. UN-Water

9. World Water Assessment Programme 3

10. Good governance

11. Middle East and North Africa

12. Sound management accountability
13. Good governance
14. Inbuilt monitoring
15. Enforcing mechanisms
۱۶. مبحث این گزارش میان-رشـــته‌ای می‌باشد لذا سعی شده است کــه به صورت واضح معنای اصطلاح ســازمان/نهاد بیان شــود که در تحلیل های ســازمانی مختلف هیچ نوع ابهامی برای خوانندگان ایجاد نشود.
17. TheUnited Nations Economic and Social Commission for Asia and the Pacific(UNESCAP)
18. Institutional orientation
19. Not mutually exclusive
20. Ontology
۲۱. بر اســاس ویکی پدیا، دانشــنامه آزاد فارسی، «هستی‌شناسی یا وجودشناســی (Ontology) شاخه‌ایست از فلسفه که به مطالعه ی بودن، هستی یا وجود می‌پردازد. دانش هستی‌شناسی در پی تشخیص و شــرح رده‌هــای بنیادین و ارتباطات آن‌ها در هســتی یا عالم وجود برمی‌آیــد، تا بدین وســیله به تعریــف موجودات و انــواع آن‌ها درآن چارچوب قادر گردد. هستی‌شناســی مطالعه فلســفی سرشت بودن، وجــود یا واقعیت بــه طورکلی ونیــز مقوله‌های عمده بــودن وروابط آنهاست».
22. Subjective
23. External functionalists
۲۴. بــر اســاس ویکی پدیــا، دانشــنامه آزاد فارســی، «کارکردگرایی (functionalism) یکی از رویکردها درفلسفه ذهن است. ایده اصلی در این رویکرد آن اســت که وضعیت‌های ذهنی (اعتقادات،خواست‌ها، رنــج و ...) فقــط از طریق نقش کارکردی خود ایجاد می‌شــوند- یعنی همــان روابط علی و معلولی با ســایر وضعیت‌های ذهنی، درون‌دادهای حسی و برون‌دادهای رفتاری هستند».

25. Diagnostic
26. strategic
27. structural
28. Procedural
29. Facilitative
30. Functional
31. Methodological
32. Participatory decision-making
33. Institutional capacity development
34. Capacity development
35. Enhancement
36. Human Development Report (UNDP)
37. Millennium Development Goals
۳۸. البته منظور این اســت که فرایند مشارکتی می‌تواند اجرای این برنامه ها را عملی تر کند.
39. River Basin Councils
40. Water User Associations (WUAs)
41. Conflict resolution
42. Interactions
43. Interactions-Outcomes Pathway
۴۴. منظور اوستروم ازمتغییرات باز گشایی نشده این است که شرایط کردار سیستم‌های پیچیده اجتماعی- اکولوژی تحت تاثیر بسیاری از متغییرات می‌باشــد که هنوز تدوین نشده است و این ناشی از رویکرد رده شناسی وی است که برای فهم ارتباط فیمابین اجتماع و اکولوژی طبقه بندی‌هایی از عوامل موثر را در نظر می‌گیرد.
45. Taxonomical approach
46. Beliefs
47. Values
48. Perceptions
49. A systematic account of the moral relations between human beings and their natural world
50. Universe
51. biocentric
52. Ecocentric
53. Cultural context
54. Tragedy of the Commons
55. Resource mobilisation mechanisms
56. Graduated Sanctions
۵۷. اصطلاح «conflict resolution» در زبان فارسی معادل های فــراوان دارد از جمله: حل اختلاف، تعارض زدائی، کشــمکش زدائی، رفع کشمکش، رفع تضاد.
۵۸. اصطــلاح «nested enterprises» کــه به عنوان تشــکیلات تودرتو ترجمه شــده اســت. تشــکیلات می‌تواند شــرکت، مؤسسات، ارگان‌های رســمی و مردم نهاد باشــد. تودرتو بدین معنا است که در ســطوح عمودی و افقی تشــکیلاتی در سیســتم پیچیده اجتماعی- اکولوژی با هم متداخل هستند و هر یک به تناسب در مدیریت منبع ســهمی خواهد داشت. اوســتروم که اصول طراحی را بنا نهاد به تنوع (diversity) اعتقاد دارد.
59. experiential and occupational knowledge
60. Mitigation plan
61. Emergency plan
62. State of emergency
63. self-organising system

منابع

Alaerts, G.J. & Kaspersma J.M. (2009). Progress

rangements for Ecosystem-Based Management: Lessons from the Rhode Island Salt Ponds SAM Plan, Coastal Management, 27, 1- 31.
Jenkins, W. (2008). Ecologies of Grace: Environmental Ethics andChristian Theology. UK: Oxford University Press.
Gasparatos, A., El-Haram, M. and Horner, M. (2008). A critical review of reductionist approaches for assessing the progress towards sustainability. Environmental Impact Assessment Review, 28, 286–311.
Kramer, G. (1993). Islamist Notions of Democracy. Middle East Report, No. 183, Political Islam. (Jul. - Aug., 1993), 2-8.
Morrison T.H., McDonald G.T. and Lane M.B. (2004). Integrating Natural Resources Management for Better Environmental Outcomes. Australian Geographer, 35(3), 243-258.
Ostrom, E. (1999). Institutional Rational choice: An Assessment of the Institutional Analysis and Development Framework. In: Sabatier, P.A (ed.) Theories of the Policy Processes. Westview Press: Boulder.
Ostrom, E. (2005). Understanding Institutional Diversity. USA: Princeton University Press.
Ostrom, E. (2011). Background on the Institutional Analysis and Development Framework. The Policy Studies Journal, 39(1), 6-26.
UNESCAP (undated). What is good governance? Retrieved August 12, 2011, from http://www .unescap.org/ pdd/prs/ProjectActivities/Ongoing/gg/governance.asp
Wilkinson, J.C., (1990). Muslim Land and Water Law. Journal of Islamic Studies, 1, 54-72.
World Bank (2007). Making the Most of Scarcity: Accountability for Better Water Management Results in theMiddle East and North Africa. MENA DEVELOPMENT REPORT, Washington D.C.: International Bank for Reconstruction and Development/ the World Bank.
Word Bank/WGI (2010). World Governance Indicators (WGI). Online database in Microsfot Excel format for 1996-2010 available from http://info.worldbank.org/governance/wgi/index.asp.
and challenges in knowledge and capacity development. In Blokland, M.W., Alaerts, G.J. Kaspersma, J.M. and Hare, M. (eds.).Capacity development for improved water management (pp. 3-30), UNESCO-IHE & UNW-DPC.
Beaumont P. (2005). Water Institutions in the Middle East. In Gopalakrishnan, C., Tortajada, C. and Biswas, A.K.(eds.) Water institutions,polices performance and prospects (pp. 131-153), Berlin:Springer-Berlag.
Cap-Net (2008). IWRM for river basin organization training manual. Retrieved July 1, 2011, fromhttp://www.cap-net.org/sites/cap-net.org/files/RBOManual.pdf
Cox, M., Arnold, G.and Villamayor Tomás, S. (2010). A review of design principles for community-based natural resource management. Ecology and Society, 15(4), 38.
Faruqui N. I, Biswas A.K., and Bino M.J. (eds.). (2001). Water Management in Islam. United Nations University Press.
Fortmann, L., Roe E., and van Eeten M., (2001). At the threshold between governance and management: community based management in Southern Africa. Public Administration and Development, 21, 171-185
Hall, D.J. (2008). Chapter 5: Decision makers and their need for support. In Burstein, F. and Holsapple, C. W. (Eds.), Handbook on Decision Support System 1: Basic Themes, Series: International Handbooks on Information Systems (pp 83-102). Berlin: Springer.
Hashemi, M. (2012). A Socio-technical Assessment Framework for Integrated Water Resources Management (IWRM) in Lake Urmia Basin, Iran. Doctoral Dissertation, School of Civil Engineering and Geosciences, Newcastle University, UK.
Hashemi, M and O'Connell. P.E. (2009). A Strategic Framework for Institutional Capacity Building within the Water Sector in the MENA Region: Cultural and Ethical Context", Paper presented at the International Conference on Urban Water Capacity, Muscat Oman.
Imperial, M. T. (1999). Analyzing Institutional Ar-

ژئوتوریسم پتانسیلی جدید
در مسیر توسعه پایدار محیطی کردستان

هێمن بایزیدپور

تجربه کشورهای توسعه یافته و صنعتی نشان میدهد که تنها داشتن جاذبه به تنهایی نمی تواند در گسترش جهانگردی نقش داشته باشد؛ بلکه مهم این است که مدیریت و برنامه‌ریزی پایدار و استفاده بهینه از جاذبه‌ها، مهمترین نقش را در این مورد ایفا مینماید. یکی از انواع توریسم که بتازگی مطرح شده است و شباهت بسیار زیادی با اکوتوریسم دارد، ژئوتوریسم میباشد که از ترکیب واژه‌های ژئو(زمین) و توریسم(جهانگردی) پدید آمده است.

چکیده

امروزه صنعت توریسم به عنوان صنعتی پویا و فراگیر، همه ارکان وجودی یک جامعه و سیستمهای جهانی را در برگرفته است، گردشگری در سرزمینهایی دارای پتانسیل بالقوه مانند کردستان میتواند زمینه ساز ایجاد درامدهای ثابت و پایدار ارزی باشد، همچنین میتواند سهم عمدهای از رشد ناخالص ملی را در این سرزمینها ایفا کند، اما باید توجه داشت که برخلاف تصور عامه مردم، توریسم تنها گردشگری، آن هم به شکل کنونی که از سده ۱۹ میلادی آغاز شده، نیست؛ بلکه در اصل به معنای گردشگری بااصالت و با انگیزه است نه سفرهای بدون هدف و برنامه.

در اصل جهانگردی، براساس خواست و اراده ملتها صورت میگیرد و سازمانهای دولتی و بخش خصوصی فقط برنامهریزان این سفرهای هدفمند هستند که باید متناسب با خواستههای عمومی به برنامهریزی بپردازند تا گردشگری به بهترین نحو انجام گیرد. جاذبههای محیطی اعم از طبیعی، فرهنگی، تاریخی و انسان ساخت، جزء ضرورتهای اساسی برای گسترش روند گردشگری به شمار می آید که بدون این عوامل، توسعه گردشگری دچار رکود میشود.

تجربه کشورهای توسعه یافته و صنعتی نشان میدهد که تنها داشتن جاذبه به تنهایی نمی تواند در گسترش جهانگردی نقش داشته باشد؛ بلکه مهم این است که مدیریت و برنامهریزی پایدار و استفاده بهینه از جاذبهها، مهمترین نقش را در این مورد ایفا مینماید. یکی از انواع توریسم که بتازگی مطرح شده است و شباهت بسیار زیادی با اکوتوریسم دارد، ژئوتوریسم میباشد که از ترکیب واژههای ژئو(زمین) و توریسم(جهانگردی) پدید آمده است که نیازمند بهره گیری توریسم از علوم زمین، بویژه جغرافیای طبیعی(ژئومورفولوژی)، زمین شناسی، ژئوفیزیک و سایر رشتههای علوم طبیعی میباشد که در این میان به لحاظ کارکردی، ژئومورفولوژی بدلیل بررسی اشکال زمین به لحاظ جنس، زمان و شکل که لندفرمها نیز نتیجه عملکرد پدیدههای شکل زایی و زمین ساخت بیرونی در نتیجه گذشت زمان میباشد، از اهمیت ویژهای برخوردار است. در این تحقیق سعی شده است به بررسی اهمیت توجه به ژئوتوریسم در کردستان و همچنین پتانسیلهای موجود در این زمینه پرداخته شود.

واژگان کلیدی

ژئوتوریسم، پایداری اکولوژیکی، صنعت گردشگری، کردستان.

مقدمه

ژئوتوریسم (به انگلیسی: Geotourism)، یا گردشگری زمینشناسی، یکی از رشتههای گردشگری وابسته به طبیعت یا طبیعتگردی است که به معرفی پدیدههای زمین شناسی به گردشگران با حفظ هویت مکانی آنها میپردازد. ژئوتوریسم از علوم مختلف زمین شناسی کمک میگیرد و علاقمندان به طبیعت و پدیدههای زمین شناسی را برای بازدید از جاذبههای زیبای زمین دعوت میکند. مخاطبان ژئوتوریسم نه تنها متخصصان و کارشناسان زمین شناسی، بلکه گردشگران عادی و علاقمندان طبیعت هستند. در جریان فعالیتهای ژئوتوریسمی، بازدیدکنندگان ضمن بازدید از پدیدههای زیبا و ویژه زمین شناسی، با مبانی پیدایش آنها آشنا شده اهمیت وجودی آنها را درمی یابند. (وب گاه ژئوتوریسم ایران)

ژئوتوریسم زیر مجموعه توریسم پایدار بوده و هدف آن حفظ منابع گردشگری در مقاصد است. یعنی هدایت گردشگران به

نحــوی که محل مورد بازدید برای نســلهای آینده هم همانطور باقی مانده و قابل استفاده باشــد(رحیم پــور، ۱۳۸۵). مطالعــه در مورد ژئوتوریســم برای نخســتین بــار در مقیاس بزرگ به‌وســیله اتحادیه صنعت مســافرت و سفر جغرافیای ملی آمریکا صورت گرفته که در آن به پایداری محیط و توسعه همه جانبه پرداخته شده و حتی به مسائل فرهنگی نیز اهمیت داده شــده اســت. (ناظـری، ۱۳۸۵). مبحــث گردشــگری و حفظ میــراث زمین، رســما از زمانی مطرح شــد که یونســکو با معرفی یک عنوان جدید در علوم زمین تحت عنــوان«Geoparks» از ســازمانها و مراکز زمین شناسی کشــورهای مختلف دعوت به همــکاری در این زمینه نموده اســت (امری کاظمــی، ۱۳۸۱) ژئوتوریســم یا گردشــگری زمین شناسی امروزه مخاطبان وسیعی پیدا کــرده اســت. مخاطبان ژئوتوریســم نه تنها متخصصان و کارشناســان زمین شناســی، بلکه گردشگران عادی و علاقمندان طبیعت هســتند. در جریان فعالیتهای ژئوتوریسمی، بازدیدکنندگان ضمــن بازدید از پدیده‌های زیبا و ویژه زمین شناســی، با مبانی پیدایش آنها آشــنا شــده اهمیــت وجــودی آنها را درمی‌یابنــد. یکی از ویژگیهــای پدیده‌های زمین شناسی که موجب برتری نسبی آنها بر پدیده‌های اکوتوریســمی می‌شود، اسرارآمیز بودن و پیچیده بودن مباحث زمین شناسی برای افراد عادی اســت. واژه زمین شناســی برای اغلب مردم یادآور پدیده‌های باشــکوه، بزرگ و اســرارآمیزی چون آتشفشان، زلزله، شهاب ســنگ، دایناسور، فســیل، دوره‌های زمانی میلیونی و... است. لمس این مفاهیم یا مفاهیم وابسته به آنها که در جریان برنامه‌های گردشــگری زمین شناســی امکانپذیر است، جذابیتــی شــگرف بــرای بازدیدکننــدگان ایجــاد می‌نماید. بــه هر حال ژئوتوریســم، گزینــه تازه‌ای از گردشــگری اســت که در کردســتان به دلایل مختلف زمین شناســی و جغرافیایی، وجود اقلیمهای متفاوت، ورود جریانهــای مختلف هوا از جهات گوناگون به ســوی آن و عامل شیب و جهات ناهمواریها، همگی باعث پیدایش انواع چشــم اندازهای جغرافیایی منحصر به فردی شــده است که در صــورت اســتفاده مطلوب از آنهــا و ارائه امکانات و خدمات رفاهی و تبلیغ مناســب با توجه به موقعیت فرهنگی و مشــکلات ناشی از آن، میتوان در جهت گسترش گردشگری پایــدار و برقراری توازن و تعــادل اقتصادی مناطق مختلف بویژه مناطق توســعه نیافته و روستایی، از آنها استفاده نمود.

عوامل پیدایش پدیده‌های ژئوتوریسم

در ژئوتوریسم، طبیعت دائم توسط فرسایش آبی و بادی در حال تنوع و دگرگونی اســت. این دگرگونی توســط خود عوامل فرسایش شــکل می‌گیرد نه انســان، مهمترین عوامل پیدایش رخنمون‌ها (بخشــی از سنگ بستر است که بر ســطح زمین آشکار شده است)، اشــکال و جلوه‌های زمیــن که موجب جلب گردشگران علاقه‌مندان به پدیده‌های طبیعی می‌گردد، عبارتند از(ناظری،۱۳۸۵)

- فرسایش‌ها
- آتشفشان‌ها
- چین‌خوردگی‌ها و گسلەها
- گنبدها و بلورهای نمکی
- تپه‌های مرجانی

فرســایش به عنوان مهمتریــن عامل ایجاد و شــکل گیری پدیده‌های زمین شناســی، محسوب می‌شود. فرسایش آبی و بادی، تغییر درجه حــرارت و تبلور کانیهــا از عمده‌ترین محرک‌های عمل فرســایش در سطح زمین اســت. بارش برف و باران، رگبارهای فصلی، امواج دریا، پیشــروی و پســروی آب دریاها، تغییر مســیر رودخانه‌ها، جریان ســیلاب‌ها، نفوذ آب در لایه‌های زمین و انحلال سنگ‌ها

و رســوبات آهکی ســیلتی، مارنی و ماســه ســنگی و شــکل گیری غارهــا و حفره‌ها و دریاچه‌ها و ســفره‌های آب زیرزمینی، نفوذ آب در ســنگ‌ها، انجمــاد و تخریب آن‌ها از جمله عواملی است که چهره طبیعت را دائم تغییر داده و رخنمون‌ها و جلوه‌های رنگارنگ کانیهــا و لایه‌های مختلف زمین را بیشــتر نمایان می‌سازد. (احمدی،۱۳۸۱،۱۴)

ژئوتوریسم زیر مجموعه توسعه پایدار

توســعه پایــدار بر ســه اصل پایــداری بوم شــناختی، پایداری اجتماعــی - فرهنگی و پایداری اقتصادی است. پایداری بوم شناختی تضمین کننده آن اســت که توسعه با حفظ فرایندهای اساســی زیســت محیطی، تنوع و گونه‌های زیســتی ســازگار باشد. پایداری اجتماعــی - فرهنگی تضمیــن می‌کند که توســعه با فرهنگ و ارزش‌هــای مردمی که متأثر از آن هســتند، ســازگار بوده و هویت جامعــه را حفــظ کند و پایــداری اقتصادی تضمیــن می‌کند که توســعه واجــد کارآیی اقتصادی بوده و منابع به ترتیبی اداره بشوند که بتوانند پشــتیبان نســل‌های آینده باشد. (سینایی،۱۳۷۴،۱۷۳)

گردشگری از عوامل اصلی توسعه پایدار در ســطوح اقتصادی، اجتماعــی، فرهنگی و زیســت محیطی اســت. ژئوتوریســم زیر مجموعه توریســم پایدار بــوده و هدف آن حفــظ منابع گردشــگری در مقاصد اســت. یعنــی هدایــت گردشــگران به نحــوی که محل مورد بازدید برای نســل‌های آینده هم همان‌طور باقی مانده و قابل اســتفاده باشد. (کزازی،۱۳۸۵،۲۵)

ژئوتوریسم این امکان را برای محققان و بهره‌برداران به وجود آورده اســت که بتوانند محیــط را بهتــر و کیفیت بازدیــد را ارتقاء دهنــد، بطوری که دخالت انســان در زمین منجر به نشان دادن برجستگی ویژه و تازه‌ای از طبیعت گردد. (رحیم پور،۱۳۸۶،۱۰)

پتانسیلهای ژئوتوریسمی کوردستان معرفــی برخی جاذبه‌های ژئوتوریســتی در استان ارومیه

آبگرم معدنی شوط یا ایستی سو

در حاشیه مسکن مهر شهر شوط، در شمال استان ارومیه قرار گرفته‌است. آبگرم معدنی دارای دو سرچشمه اصلی است که به فاصله تقریبی ۴۰ متری بر روی پشته ای با ارتفاعی متفاوت از هم واقع شده‌اند.

غار چهل پله

این غار از آثار برجای مانده از دوره حکومت باســتانی اوراتوری اســت. این غار که دارای دهانــه‌ای به قطر حدود ۴ متر می‌باشــد در دامنه تپه باســتانی منتهی‌الیه غربی روســتا واقع شــده اســت. این اثر به عنــوان یکی از جاذبه‌های گردشــگری شهرســتان شوط به حساب می آید.

آبشار شلماش

از مهم‌ترین آبشــارهایی است که در سطح اســتان آذربایجان غربی و در شهر سردشت جاری است. آبشار شلماش با دره‌ای سرسبز در کنار جنگل‌های پراکنده، در نزدیکی شهر سردشــت واقع شده و از شاخه‌های رودخانه زاب کوچک محسوب می‌شود.

مجموعه صخره‌ای بی بی کند

مربوط به هزاره اول اســت و در شهرســتان شــاهین دژ، روســتای بی بی کند واقع شده و به‌عنــوان یکــی از آثار ملی ایــران به ثبت رسیده است.

زندان سلیمان

نام کوهی مخروطی شکل و میان تهی است که در ســه کیلومتری غرب تخت ســلیمان

قرار دارد. این کوه هزاران سال پیش، بر اثر رسوب کانی‌های آب دریاچه آن به وجود آمده است، ارتفاع این کوه از زمین مجاور خود ۹۷ تا ۱۰۷ متر است و بر فراز آن گودال عمیقی در حدود ۸۰ متر دیده می‌شود که قطر دهانه آن به‌طور تقریب ۶۵ متر است.

غار آبی سهولان

روستای سهولان با دارا بودن جاذبه‌های تفریحی ارزشمند و زیبا گرچه تا حدی زیرساخت‌های لازم را دارد اما هنوز جای پیشرفت بسیاری را می‌توان برای آن تصور کرد. روستای سهولان بیش از ۴۰۰ سال قدمت دارد. این پیشینه‌ی تاریخی را می‌توان در جای جای آن مشاهده کرد. در زبان کردی سهولان یعنی «یخها». این موضوع به خوبی سردسیری بودن این منطقه را نشان می‌دهد. تاکنون ۳۰۰ مسیر آبی در این غار کشف شده است که از این رو می‌توان آن را در میان بزرگ‌ترین غارهای آبی ایران (دومین بعد از غار علی‌صدر) جای داد.

معرفی برخی جاذبه‌های ژئوتوریستی دراستان سنندج

دریاچه زریوار

دریاچه زریوار مهمترین و کم نظیرترین جاذبه آبی در غرب کشور است که در فاصله سه کیلومتری غرب مریوان قرار گرفته و جاده آسفالته‌ای آن را به شهر مریوان پیوند میدهد. این دریاچه در ارتفاع ۱۲۸۵ متری از سطح دریا واقع شده است و از زیباترین میراثهای طبیعی استان کردستان به شمار می آید. طول آن ۴/۵ کیلومتر و عرض آن اندکی کمتر از ۲ تا ۳ کیلومتر مساحتی حدود ۸۵۰ تا ۹۰۰ هکتار دارد، عمق دریاچه از ۵ تا ۲ متر متغیر است. آب دریاچه شیرین و از جوشش چشمه‌هایی که در کف دریاچه قرار گرفته اند، تأمین میشود. حجم آب دریاچه از ۲۲/۵ میلیون متر مکعب تا ۴۷/۵ میلیون متر مکعب در طول سال متغیر است. علاوه بر سرسبزی اطراف دریاچه حدود ۳۳ نوع پرنده و حیوانات در آن زیست میکنند. وجه تسمیه زریوار و زریبار که هر دو در منطقه متداولند، به واژه زری که در زبان کردی به معنی دریاچه است باز میگردد. پسوند(بار) و (وار) ، پسوند تشبیهی و زریبار یا زریوار به معنی دریاچه وار است.

چشمه آب معدنی باباگرگر

در ۱۸ کیلومتری شمال شهر قروه در روستای باباگرگر قرار دارد، آب آن همراه با گازکربنیک فراوان جوشان و خروشان از دهانه استخری عمیق و طبیعی به طول حدود ۲۰۰ متر خارج میشود. آب آن از دسته کلروبیکربناته مخلوط گازدار و خواص درمانی متعددی دارد، سالیانه حدود میپردازند.

چشمه آب تلخ (پیرصالح)

در روستای «قشلا قلو» از توابع شهرستان بیجار چشمه آب معدنی تلخی وجود دارد که در درمان بیماریهای روماتیسمی مورد استفاده مراجعه کنندگان قرار میگیرد.

چشمه آب معدنی کواز

این چشمه در ۵۰ کیلومتری شمال غربی کامیاران و در ۱۰ کیلومتری شمال غربی روستای پلنگان در دامنه کوه واقع شده است. آب این چشمه طعم گوگردی دارد و در محل جوشش آن از زمین، رنگ آب شیری است و خود نشان دهنده وجود مواد آهنی و گوگردی درآب است. آب این چشمه در استخر کوچکی جمع میشود و از آن برای نوشیدن و نیز درمان بیماریهای مجاری تنفسی، روماتیسمی و بیماریهای جلدی

استفاده میشود.

چشمه سرآب قروه
در بخش جنوبی شـهر قروه، سرآبی طبیعی وجـود دارد که یکـی از تفرجگاههای مردم منطقه محسـوب میشـود. این سرآب دارای آبی خوب و گواراسـت. به همین دلیل شهر قروه در کنار آن ایجاد شـده است. بخشی از آب کشـاورزی و شـرب قروه از این چشمه تأمین میشود.

چشمه سرآب ونیسار
این چشـمه در دشـت چهار دولی قروه زیر کوه کمرزرد قرار دارد و یکی از چشـمههای قدیمی شهرستان قروه است که با آب بسیار گوارا و عالی در داخل روسـتای « وینسـار» از دل زمیـن بیـرون می آیـد. در حقیقت روستای وینسـار پیرامون این چشمه شکل گرفته اسـت. این چشمه سالهای سال است که تأمین کننده آب روسـتا، هم برای شرب و هم کشاورزی اسـت. اطراف چشمه اصلی سـنگ چین شـده و قدمت سنگ چین آن حدود دو تا سـه قرن بر آورد شـده است. تا حدود سـی سـال پیش مردم روستا در ماه خرداد مراسـم شـکرگزاری و قربانی برای « سـرآب »، برگزار میکردند. در این مراسـم، ضمن قربانی کردن گوسـفندان به جشن و شادمانی میپرداختند و احترام ویژه ای برای این چشمه قایل بودند.

آبشار بل
در یکی از روستاهای منطقه اورامان و در مرز استان کرمانشان، روستایی به نام «بل» واقع اسـت. در کنار این روستا، در جاده ای که به «کوسه هجیج» منتهی میشود آبشاری زیبا وجود دارد که به عقیده کارشناسـان دارای آب عالی برای شرب اسـت. این آب با فشار زیاد و در حجم بسیار از شکاف کوهی بیرون میریزد و عظمت و شکوه طبیعت را جلوه گر میسـازد. این آب در مسیر خود به رودخانه سیروان میریزد.

آبشار کویله
یکی از اماکن دیدنی اسـتان سـنندج آبشار کویله اسـت که در شهرسـتان مریوان و در مسـیر جاده مریوان- سـقز واقع است. این آبشـار زیبا در فصل بهار از مکانهای دیدنی و زیبای منطقه محسوب میشود.

دشت دهگلان
مساحت این دشت ۶۲۷۰۰ هکتار و مساحت حوزه آن ۲۵۵۰ کیلومتـر مربع و ارتفاع آن از سـطح دریا ۱۸۰۰ متر اسـت. این دشت پوشـش گیاهی جالب توجهی دارد و چشم اندازهای مزارع آن در بهار و تابسـتان بسیار زیباست.

دشت قروه
مسـاحت آن ۵۸۴۰۰ هکتـار و مسـاحت حـوزه آن ۲۲۲۳ کیلومترمربـع و ارتفاع آن از سطح دریا ۱۸۰۰ متر است. این دشت در شهرسـتان قروه قرار گرفته و رودخانه «چم شور» که شاخه ای از رودخانه تلوار است در این دشت جریان دارد.

دشت کامیاران
این دشـت ۹۵۰ کیلومتر مربع وسعت دارد و در ارتفاع ۱۴۰۰ متری از سـطح دریا قرار گرفته اسـت و یکـی از زیباترین دشـتهای جذاب استان کردستان به ویژه از نظر چشم اندازهای زیبا و طبیعی محسوب میشود.

دشتهای بانه
در محدوده شهرسـتان بانه دو دشـت تال و شـوی واقع شده اند. مسـاحت دشت تال ۱۸۰۰ هکتار و شوی ۲۰۰۰ هکتار است. در

دشـــت تال رودخانه‌های ســـید سارم و زروار جاری اند که در نزدیکی روســـتای سرتزین به رودخانه نمشـــید میپیوندند و ســـپس به رودخانـــه چومان میریزند. این دشـــت محل کشت محصولات مختلف زراعی است و انواع گیاهان کوهســـتانی در آن یافت میشود؛ به همین دلیل در بهار و تابستان چشم اندازی ســـبز و با طراوت دارد و پاییز آن نیز بســـیار زیباست.

دشتهای سقز

در محـــدوده شهرســـتان ســـقز دشـــتهای متعددی واقع شده که مهم ترین آنها عبارت اند از: دشتهای صاحب، قه لاکون، له‌گرمی و دشت کولتپه. وسعت این دشتها حدود ۷۰۰ هکتار و ارتفاع متوســـط آنهـــا ۱۶۵۰ متر از سطح دریاست. این دشتها در بهار و تابستان با سرسبزی و گلهای وحشی جلوه ای بسیار زیبا دارند.

کوه شاهو

ارتفـــاع بلندترین قله آن ۳۳۹۰ متر اســـت میانگیـــن دمای ســـالانه آن ۱۰ تا ۱۵ درجه است و ۸۰۰ میلی متر بارندگی دارد، همیشه ســـال برف دارد و از کوههای زیبا و ســـترگ درکشور محسوب میشود.

کوه چهل چشمه

چهل چشـــمه از کوههای مرتفع کردســـتان اســـت (۳۱۷۳ متر) این کوه دارای آبشـــارها و چشـــمه‌های بســـیار زیبایی اســـت و وجه تسمیه آن نیز حکایت از وجود چهل چشمه آب دارد. در ۵۳ کیلومتـــری جنوب شـــرقی ســـقز قرار دارد و منطقه ای سردسیر و برف گیر اســـت. در ایـــن کوه میتـــوان در تمامی ســـال برف را مشـــاهده کرد. این کوه یکی از سرچشـــمه‌های رودخانه‌های چهل چشمه، کله باد جغاتو(زرینه‌رود) و شـــورتی اســـت و دارای چشـــمه ســـارهای فراوان و دامنه‌های سرسبز و زیبا است.

کوه آربابا

در جنوب شـــهر بانه واقع است و ۲۲۲۰ متر ارتفاع دارد، بسیار سرسبز و از تفرجگاههای بانه محسوب میشود.

دیگر ارتفاعات اســـتان عبارت اند از: کوه ملا کاوو، کوه حســـین بگ، کـــوه پیازه، کوه تخـــت، کوه هواره برزه، کـــوه چرخ لان، کوه نه‌که‌روز کـــه همگی بالای ۲۸۰۰ متر ارتفاع دارند.

غار کرفتو

غـــار کَرَفتو غاری اســـت که در شهرســـتان دیواندره در اســـتان کردســـتان ایـــران قرار گرفته‌اســـت. این غار، یک غار آهکی اســـت کـــه در دوران ســـوم زمین‌شناســـی شـــکِل گرفته‌است. بخش‌هایی از این غار، دست‌کَند اســـت و کتیبه‌هایـــی از دوران پیش از تاریخ دارد. آثـــار تاریخی موجود در این غار مربوط به ســـده ۳ هستند. این غار، در بخش کرفتو از توابع شهرســـتان دیواندره واقع شده و در تاریخ ۲۰ بهمن ۱۳۱۸ با شـــماره ثبت ۳۳۰ به‌عنـــوان یکـــی از آثـــار ملی ایـــران به ثبت رسیده‌است.

معرفـــی برخی جاذبه‌های ژئوتوریســـتی دراستان کرماشان

ریژاو

واژه ریجـــاب در واقـــع عربـــی شـــده واژه «ریژاو» اســـت که در زبان کردی سه معنا برای آن متصور اســـت که مناسبترین آن به معنی «محل ریزش آب» می‌باشد. وجه تســـمیه ریژاو، وجود رود خروشان الوند و آبشارهای زیبای آن است که از دامنه کوه دالاهو سرچشمه می‌گیرد. . اختلاف ارتفاع آبشـــار ریژاو در نقطه بـــالا و پایین طبقه

سوم، براساس اندازه‌گیری GPS نزدیک به ۱۸۰ متر است. آبشار ریژاو آبشاری سه طبقه است که دو طبقه بالایی آن بسیار بلند و طبقه پایینی کوتاه‌تر است. طبقه سوم آبشار ریژاو در زیر درختان قرار گرفته و از بالا دیده نمی‌شود. اگر معیار ارتفاع آبشار را محل فرود اولیه آب در نظر بگیریم نقطه پایانی این آبشار در انتهای طبقه دوم آن است که با کم کردن ارتفاع طبقه سوم که حدود ۲۰ متر است و ۱۰ متر اختلاف ارتفاع بالای آبشار با محل جاری شده آب، می‌توان گفت که ارتفاع آبشار ریژآو چیزی در حدود ۱۵۰ متر است. بر این اساس «آبشار ریژاو» یکی از چند آبشار بلند ایران و شاید بلندترین آبشار ایران است.

سرآب روانسر

دریاچه کوچکی است که در شهر روانسر در استان کرماشان واقع شده‌است، سرآب روانسر منشأ اصلی رودخانهٔ قره‌سو است که یکی از بزرگترین و طویل‌ترین رودخانه‌های استان کرماشان می‌باشد. این سرآب از کوهستان شاهو سرچشمه می‌گیرد. سرآب روانسر به عنوان ۵۷اُمین اثر ملی توسط سازمان میراث فرهنگی در ۲۷ اسفند ۱۳۸۷ در فهرست میراث طبیعی ایران قرار گرفت.

آبشار پیران

از آبشارهای استان کرماشان در شهرستان سرپل ذهاب قرار دارد. ارتفاع این آبشار حدود صد متر است. منطقه پیران در ۱۰ کیلومتری شمال شرق سرپل ذهاب قرار دارد و آبشار آن پس از باغات روستا و در دره‌ای عریض واقع است. به دلیل ارتفاع بلند و دیوارمانند صخره‌ها صعود از آبشار غیرممکن است. این آبشار یکی از بلندترین آبشارهای ایران است که در استان کرماشان واقع شده است

سرآب نیلوفر

معمولا به غلط سراب نیلوفر نوشته می‌شود، دریاچه کوچکی است که در حدود ۲۰ کیلومتری شمال غرب شهر کرماشان قرار گرفته‌است. این دریاچه تا اواسط دهه هشتاد مملو از گل‌های نیلوفر آبی بود و در فصول گرم سال غنچه‌ها و برگ‌های آن از آب سر برآورده و قسمت زیادی از آن را می‌پوشاند. سرآب نیلوفر ۵۵اُمین اثر طبیعی ملی است که توسط سازمان میراث فرهنگی از ۲۷ اسفند ۱۳۸۷ در فهرست میراث طبیعی ایران قرار گرفته‌است.

غار پَراو یا غار پَرو

نام غاری است در ارتفاع ۳۰۵۰ متری کوه پراو، در دوازده کیلومتری شمال‌شرق شهر کرماشان که در میان کوه طاق بستان و کوه بیستون و در جنوب منطقه‌ای به نام میدان پراو قرار دارد. این غار در ۳۰۰ متری پایین قله شیخ علیخان یا قله پراو قرار دارد. در زمان کشف این غار در بیش از ۴۰ سال پیش (۱۹۷۱ میلادی)، بزرگ‌ترین غار عمودی دنیا بوده‌است و به همین دلیل لقب اورست غارهای جهان را به آن اطلاق کرده‌اند. این غار به عنوان دومین اثر طبیعی ملی کرماشان در سال ۱۳۸۸ توسط سازمان حفاظت محیط زیست ایران به ثبت رسید. امروزه غارهای عمیق بسیاری در جهان یافت شده‌اند که بسیار عمیق‌تر از غار پراو هستند و غار پراو را در لیست عمیق‌ترین غارهای جهان تا رتبه ۲۲۱ پایین آورده‌اند. یکی از ویژگیهای منحصربه‌فرد غار پراو، وجود دهانه آن در ارتفاع سه‌هزار متری از سطح دریا است که این بالاترین سطح در بین تمام غارهای «عمودی» دنیا می‌باشد.

غار قوری قلا

بزرگ‌ترین غار آبی خاورمیانه با پیشـینه ۶۵ میلیون سال اسـت؛ که در استان کرماشان قـرار دارد. این غار در ۲۵ کیلومتری شـهر روانسر، در دامنه کوه شاهو و مشرف بر جاده روانسـر - پاوه و در همسـایگی روستایی به همین نام جای گرفته‌است.

درازای این غار ۱۲ کیلومتر و ژرفای آن ۳۱۴۰ متر اسـت و به عنـوان یکی از هفت اثر طبیعی ملی ایران، به ثبت رسیده‌اسـت. در سـال ۱۳۵۵ یـک گروه از غارشناسـان انگلیسـی و در سـال ۱۳۵۶ گروه دیگری از غارنوردان فرانسوی بخشهایی از غار را بطول پانصدوپنجاه متر بررسـی و اکتشاف کردند. در دهـه ۱۳۶۰ نیـز گروهـی از غارنوردان کرماشانی بخشهای جدیدی از غار را تا عمق بیش از سـه کیلومتر اکتشـاف و شناسایی کردند.

از لحاظ زیست‌شناسـی غار مسکن گونه نادری از خفاش به نام خفاش موش گوشـی اسـت. متأسـفانه بازدیدهای کنترل نشـده باعث آسـیب فـراوان به داخل غار شـده و در جای جای دیواره‌هـا می‌توان یادگاری و شکستگی استلاگمیتها را دید.

در جریان تسـطیح دهانه غـار آثاری از اواخر دوره ساسانی در کف غار کشف شد که شامل هشت عدد ظرف نقره‌ای با نقش کبک و پرندگان شـکاری و درنا، تکه‌های سفال و پانزده سـکه ساسانی مربوط به یزدگرد سوم اسـت. بر روی دو ظرف نیـز کتیبه‌هایی به خط پهلوی میانه نوشـته شـده که توسـط متخصصین ایرانی ترجمه شده‌اسـت. ظروف نقـره از نظـر متخصصـان سـاخت منطقه اورامان بوده و محلی هستند. غارهای اطراف قوری قلعه بر اساس مطالعات باستان‌شناسی از حدود ۵۰ هزار سـال پیـش تا حدود ۱۲ هزار سـال پیش مسـکن شـکارچیان عصر سنگ بوده‌است.

غار ورواسی

از پایگاه‌های باستان‌شناسـی ایران در استان کرماشـان از دوره پارینه‌سـنگی میانه است. غار وروا‌سـی در ۱۱ کیلومتری شمال شرقی کرماشـان ، در دامنه کوه ماسی قرار دارد و پناهگاهی برای شکارچیان بوده‌است. از این غار اشـیا سنگی مربوط به دوره موسترین به دست آمده‌است.

معرفـی برخی جاذبه‌های ژئوتوریسـتی دراستان ایلام

چشمه‌های آبگرم معدنی

در فاصلـه ۵ کیلومتری شهرسـتان دهلران چشـمه‌های آب گـرم با خـواص گوگردی جهت رفع امراض پوستی و دردهای مفاصل و عضلات استفاده میشود.

غار تایه‌گه

ایـن غـار در ۲ کیلومتـری جنـوب غربی روستای وری در میان دره ای که به رودخانه جنوب روسـتا منتهی میشـود. قرار گرفته و تا مرکز بخش ملکشاهی ۱۵ کیلومتر فاصله دارد. طول دهانه غار ۲۵ متر و عرض (تالار) آن ۱۲۰ متـر و بلندی سـقف آن تا کف غار ۳۳ متر است.

اشکفت ابدالان

در فاصلـه ۱۵ کیلومتـری شـهر ایـلام در میـان دره زیبـای هیانـان و در ضلع غربی کوه مانشـت در ارتفـاع ۱۰۰۰ متری غاری (اشکفت به معنای غار است) زیبا وجود دارد.

غار چهل ستون

در فاصله ۲ کیلومتری شـهرک شباب و در شـرق پارک جنگلـی خرم، بـر بلندای کوه خرم، غاری بسـیار زیبا وجـود دارد. این غار ورودی کوچک بوده که بعد از ورود به داخل آن دهلیزی بسیار بزرگ قرار دارد که نظر هر

تازه واردی را به خود جلب مینماید. به گفته بسـیاری از اهالی منطقه طول غار بیشتر از ۵۰۰ متر میباشد.

غار زینه‌گان

غار شـگفت انگیز زینه گان در ۵ کیلومتری جنوب شرقی شهر صالح آباد و در فاصله ۴۵ کیلومتری شـهر ایلام قـرار دارد. این غار رو بـاز که بیش از ۱ کیلومتر طول دارد ، دارای آب فـراوان ، دهلیزهای آب گیر ، قندیلهای متعـدد و آبچکهای طبیعی و بسـیار جالب میباشد.

دره دانوک

این دره یکی از دره‌های بسـیار زیبا و بزرگ رشـته کوه شرازول میباشـد که در قسمت جنوب شرقی دشت ایوان قرار دارد. این دره با داشتن طبیعت پوشیده از جنگل و چشمه آب بزرگی که درآن جاری است. مرکز بسیار زیبای تفریحی منطقه است و از طرف جاده روستای گلان میتوان به این دره زیبا دست یافت.

کلام آخر

در این مقاله سعی گردید به صورت اجمالی به نقش و جایگاه گردشـگری و توریسـم و به صورت ویژه به پدیده ژئوتوریسم پرداخته شـود. بر کسـی پوشیده نیسـت که صنعت توریسـم نقش غیـر قابل انـکاری در جهت رشـد اقتصادی، تولیـد ناخالـص ملی، کار آفرینـی و... ایفا میکند، اما نباید این نکته را نیـز از یاد برد که میزان موفقیت هر پروژه و محصولی، در گرو تصمیم سـازیهای درست، اندیشـمندانه و بـا نگرش بلند مدت اسـت. اگر هر گونه اشـتباه، سـهل‌گیری و اندیشه و نگـرش مقطعـی و مصرفگرایانـه در باب مسـائل و برنامه‌ریزیها صورت گیرد میتواند خانمانسوز، ناپایدار و ویرانگر باشد. آنچه که امروزه در کردسـتان اشـغال شده نسبت به طبیعت رفتار میشود، چیزی جز نابودی و به تاراج بردن منابع و درآمدهای آن نیست، که همه از چنین سیاسـتهای فرصت طلبانه‌ای ناشی میشود. امید اسـت که پژوهشهایی از این دست مورد توجه احزاب و مراکز تصمیم سـازی برای آگاه سـاختن جامعه کردستان در گام نخسـت و ایجاد پلتفرمی اندیشـیده شده برای آینده کردستان در گام نهایی قرار گیرد.

فهرست منابع

۱. وب گاه ژئوتوریسم ایران

۲. ناظری، ف. ، ۱۳۸۵، ژئو توریسـم و پایداری محیط. سایت میراث فرهنگی و گردشگری.

۳. امـری کاظمـی، ع. ، ۱۳۸۱، آغـازی بـر ژئوتوریسـم ایـرانAn introduction to Geotourism of Iran، مجموعـه مقـالات بیسـت و یکمین گردهمایی علوم زمین، سـازمان زمین شناسـی و اکتشافات معدنی کشور.

۴. غفاریان، طوسـی، رضا، «ژئوتوریسم، مقوله تازه توریسم»، روزنامه همشهری، شماره ۳۳۶۶، سال ۱۳۸۳، ص ۱۶.

۵. شایان، سـیاوش، «بررسی موانع و مشکلات ژئوتوریسم در ایران با تأکید بر موقعیت ژئوتوریسم بیابان لوت»، همایش منطقه‌ای، جغرافیا گردشگری توسـعه پایدار، دانشگاه آزاد واحد اسلام شهر، ۱۳۸۵، ص ۲۲۱.

۶. سـینایی، وحید، «توسعه پایدار گردشـگری»، ماهنامه سیاسی – اقتصادی، شماره ۹۵-۹۶، سال ۱۳۷۴، ص ۱۳۴.

۷. کزازی، الهام، «ژئوتوریسـم، نگرشی نو در برنامه‌ریزی گردشگری، اسـتان زنجان»، مجموعه مقالات برگزیده همایش قابلیتها، مراتع و راهکارهای توسعه گردشگری استان زنجان، ۱۳۸۵، ص ۲۰۵.

۸. . رحیم پو. ر، علی، «ژئوتوریسـم، سفری به عجایب زمین»، نشریه ایرانا، شماره ۱۳، ۱۳۸۶، ص ۱۰.

۹. حریریان، محمود، دانشـگاه آزاد اسلامی، «کلیات ژئومورفولوژی»، ۱۳۶۹

۱۰. احمـدی، «ژئومورفولـوژی کاربردی در فرسـایش آب»، تهران، ۱۳۸۱.

11. http://jangal-sabz. blogfa. com/post-1. aspx

12. http://www. gsi. ir/geoturism/fa/index. php

13. http://www. ngdir. ir/AboutIran/PGeoghraphical. asp

لێکۆڵینەوەی ڕێژیمەکانی سووتانی دارستانەکانی کوردستان بە کەڵک وەرگرتن لە
MODIS و Remote Sensing

ژیلوان بانان

سەرەڕای کاریگەریی لە سەر ژینگە، دیاردەی ئاگر کەوتنەوە لە ڕوانگەی ئابووری، کۆمەڵایەتی، ئاسایش و سیاسیشەوە زۆر بە گرنگ ئەژمار دەکرێت و لە زۆربەی وڵاتەکان، وەکوو یەکێک لە گرنگترین بابەتەکان مامەڵەی لەگەڵ دەکرێت. ئاگر ئەتوانێت هۆکاری کۆچ کردنی دانیشتوانی یەک ناوچە بێت و هەروەها فاکتەرێکی زۆر کاریگەرە لە سەر هەمەجۆری و شێوازی دەرکەوتن و بڵاو بوونەوەی گژوگیاکان. هەروەها ئاگر هۆکارێکی گرنگە لە زیادبوونی ڕێژەی گازە مەترسیدارەکان

ئاماژە

هەر چەند مرۆڤ لە زۆر بواردا پێش کەوتووە و تا رادەیەکی زۆر بە سەر ژینگەیدا زاڵ بووە، بەڵام هێشتاکەش لە هەمبەر بریک ڕووداوی سروشتی و لەوانە، ئاگرکەوتنەوە لە دارستان و چیاکاندا لاوازە و ناتوانێت ئەو ڕووداوانە کۆنترۆڵ بکات و پێش بە زیانەکانی بگرێت؛ بەڵام بەم حاڵەشەوە بە هۆی ئەو تەکنۆلۆجیا پێشکەوتووەی کە لەبەردەستە، هەوڵی داوە ڕێژەی زیانەکان و بەربڵاویی ئەو ڕووداوانە کەم بکاتەوە و بە تاوتوێ دروست ڕەفتار و چۆنیەتیی ڕوودانیان، پێشبینی بکات کە چۆن بە شێوازێکی کارامەتر بەرنگاریان بێتەوە. لەم وتارەدا ئێمە دوای خوێندنەوەیەکی تیۆریک بۆ دیاردەی ئاگر و دەستەبەندیی جۆرەکانی ڕێجیمی ئاگر و تاوتوێ کردنی ڕەفتاری ئاگر لە کات و شوێنی جیاوازدا، بۆ ئەو نەخشەیەی کە لەسەر مەترسیی ئاگر بەپێی ڕێژەی سووتەمەنیی گۆڕەپانی دارستانەکان لە پارێزگای کرماشان ئامادە کراوە، خوێندنەوەمان دەبێت و نیشانی دەدەین کە کەڵک وەرگرتن لەو داتا و ئامارانەی کە لە ڕێگای تەکنۆلۆجیا نوێیەکانەوە بە تایبەت داتاکانی مانگی دەسکردی مۆدیس (MODIS) و زانستی دوورپێوی (Remote Sensing) بە دەست دێن، چۆن دەتوانن بۆ بەرنگاربوونەوەی ئاگری دارستانەکانی کوردستان یارمەتیدەرمان بن.

وشە سەرەکییەکان

ئاگر، دارستان، داتا، Remote Sensing MODIS

پێشەکی

مێژووی ئەم گەردوونە پیرە سەلماندویەتی کە ژینگە قەت ناتوانێت بە تەواوی خۆی لە ڕووداوە سروشتییەکان دەرباز بکات و زۆربەی گۆڕانکارییە وەرچەرخێنەرەکانی زەوییش، لە ژێر کاریگەریی ئەم ڕووداوانەدا بووە. هەروەها ئەزموونە نێودەوڵەتی و نیشتمانییەکان باس لەوە دەکەن کە گەرانەوە بۆ دۆخی پێش ڕووداوە سروشتییەکان مەحاڵە یان بە لانی کەم زۆر ئەستەمە. بەڵام ئەم راستییە ناتوانێت ببێتە هۆی سڕبوونی چالاکیی خەمخۆرانی ژینگە و بە گشتی مرۆڤ و، ئەکرێت لە ڕێگای بەدواداچوونی پێشوەختەوە، بە ڕەچاو کردن و دارژاندنی هەندێک ستراتێجیی زانستی و زیرەک، کارەساتەکان پێشبینی بکرێن تا بەو شێوەیە بتوانین بە لانی کەم، ئەگەری بەرکەوتن و ڕێژەی زیانەکان کەم بکەینەوە بۆ کەمترین ئاست. بۆ ئەم مەبەستە بەکارهێنانی داتا و زانستە جۆگرافیاییەکان، دەورێکی زۆر بەرچاو دەبینن لە بەڕیوەبردن و کۆنترۆڵی کارەساتە سروشتییەکان و هەروەها کەم کردنەوەی ئاستی زیانەکانیان کە لە درێژەی بابەتەکەدا باس دەکرێت.

کارەسات یان ڕووداوە سروشتییەکان لە راستیدا پرۆسەیەکی ئاڵۆز و چەندرەهەندین کە هەموو ڕووبەری سەر گۆی زەوی دەگرنەوە و لە هەر شوێنیک بە شێوازێک کاریگەریی خۆیان دەسەپێنن. بان یان فەلاتی ئێران٢ دۆخێکی جۆگرافیایی تایبەتی هەیە و زۆربەی ڕووداوە سروشتییەکان وەکوو بوومەلەرزە، لافاو، وشکەساڵی، هەرەسی زەوی، زریان، و ئاگرکەوتنەوە لە دارستانی تێدا بەدی دەکرێت. ئەم ڕووداوانە دەکرێت بە چەند شێوە پۆلێن بکرێن. دەکرێت لە سەر بنەمای هۆکاری ڕوودانیان پۆلێن بکرێن، کە بریتین لە:

١ ئەو ڕووداوانەی تەنها سروشتین (وەکوو بوومە لەرزە)،
٢ ئەو ڕووداوانەی تەنها مرۆڤ هۆکاریەتی (هەرەس کردنی شاخ بۆ دروست کردنی ڕێگەی هاتوچۆ)،
٣ ئەو ڕووداوانەی کە یا سروشتین یان بە هۆی هەڵەی مرۆڤەوە روو دەدەن (ئاگر کەوتنەوە لە دارستان).

هەروەها دەکرێت ڕووداوەکان لە سەر بنەمای خێرایی ڕوودانیان پۆلێن بکرێن. هەندێ لە ڕووداوەکان وەکوو بوومەلەرزە لە ماوەیەکی زۆر کەمدا ڕوودەدەن و دەتوانێت کارەساتێکی زۆر گەورە بخولقێنێت، بەڵام هەندێکی تریان، وەکوو لافاو یان هەرەسی زەوی، ئارامتر ڕوودەدەن و دەکرێت ئامادەکاریی بۆ بکرێت و تەنانەت

پێشوەخت پێشبینی بکرێن و خۆمانی بۆ ئامادە بکەین یان بەرگیری لە ڕوودانیان بکەین.

بە پێی ئامارەکان زیاتر لە ٨٠٪ی بانی ئێران ئەگەری لێ کەوتنی بوومەلەرزەی هەیە. لافاوی خولی یان دەورەیی یەکێکی تر لەو دیاردانەیە کە زۆربەی کات بە هۆی دەستوەردانی مرۆڤ بۆسەر ڕووبەری زەوی ڕوودەدات و لە زۆربەی پارێزگاکانی ئێران دا بووەتە هۆی زیانی گەورە. دیاردەکانی تریش وەکوو ئاگر، وشکەساڵی، زریان، و هەرەس کردنی زەوی، ساڵانە دەبنە هۆی زیانی گیانی و فیزیکی بۆ سەر کۆمەڵگا و دیمەنە سروشتییەکان.

ڕووداوی ئاگرکەوتنەوە لە دارستان و پاوان، یەکێکی تر لەو ڕووداوە سروشتیتانەیە کە لە زۆربەی دارستانەکانی سەر زەوی ڕوو دەدات. ئاستی دژواری و زیانی ئەم دیاردەیە دەکرێت کەم بێت و ڕووبەرێکی بچووک لە خۆ بگرێت، یان زۆر فراوان بێت و زیانێکی زۆر گەورە ڕووبەرووی ژینگە بکاتەوە.

هاوکات بوونی کەشوهەوای گونجاو لە گەڵ هەبوونی سووتەمەنیی پێویست(پووشی چروپر و داری وشک) لە ناو دارستانەکاندا، ئەتوانێت دۆخێک بڕەخسێنێت کە ئاگرێکی ئاسایی لە ماوەی پازدە بۆ بیست خولەکدا ببێتە کارەساتێکی گەورە کە کاریگەریی زۆر نەرێنی بخاتە سەر شوێنی ڕووداوەکە. بەو هۆیەوە زۆر گرنگە کە ئەو ناوچانەی کە بە هۆی زۆربوونی سووتەمەنییەوە، دەرەتانی ڕوودان و بڵاوبوونەوەی ئاگر تیایاندا زۆرە، دیاری بکرێن و هەر وەها ئەو کاتانەی کە بە هۆی کەشوهەواوە ئەگەری ڕوودانی ئاگر زیاترە تۆمار بکرێن و لە کۆتاییدا بە شێوەیەکی زانستییانە و بە وردی وەکوو نەخشەی ئەگەری لێکەوتنەوەی ئاگر، بخرێتە بەر دەستی بەڕێوەبەران و کاربەدەستان تاکوو بتوان بە دروستترین شێوە لەو بارەیەوە بڕیار بدەن. نەخشەیەکی ورد کە لە سەر زانیاریی باوەڕپێکراو ئامادە بووبێت ئەتوانێ بێتە هانای بەڕێوەبەرانەوە تا بتوانن خەملاندنێکی باش بۆ شوێن و کاتی لێکەوتنەوەی ئاگر لە ڕووبەری دارستانەکاندا بکەن.

لەم ساڵانەی ڕابردوودا دیاردەی ئاگرکەوتنەوە لە دارستان و پاوان یەکێک بووە لەو ئەستەم و کۆسپە زۆر گەورانەی کە بەرانبەر دارستانەکانی زاگرۆس بووەتەوە و ڕووبەرێکی زۆر فراوانی لە ناو بردوە. کاریگەرییە نەرێنییەکانی ئەم ڕووداوانە لە سەر ژینگە و ئیکۆسیستەمی ئەم دارستانانە ڕۆژ لە دوای ڕۆژ زیاتر خۆی دەنوێنێت و پێویستە دامودەزگا پەیوەندیدارەکان و هەروەها چالاکوانانی بواری ژینگە بە زووترین کات هەوڵێکی هەمەلایەنە بخەنە گەڕ بۆ ڕاگرتن و کۆنترۆڵ کردنی ئەم زیانە گەورەیە.

سەرەڕای کاریگەریی لە سەر ژینگە، دیاردەی ئاگر کەوتنەوە لە ڕوانگەی ئابووری، کۆمەڵایەتی، ئاسایش و سیاسیشەوە زۆر بە گرنگ ئەژمار دەکرێت و لە زۆربەی وڵاتەکان، وەکوو یەکێک لە گرنگترین بابەتەکان مامەڵەی لەگەڵ دەکرێت[١،٢]. ئاگر ئەتوانێت هۆکاری کۆچ کردنی دانیشتوانی یەک ناوچە بێت و هەروەها فاکتەرێکی زۆر کاریگەرە لە سەر هەمەجۆری و شێوازی دەرکەوتن و بڵاو بوونەوەی گژوگیاکان[٣]. هەروەها ئاگر هۆکارێکی گرنگە لە زیادبوونی ڕێژەی گازە مەترسیدارەکان[٤].

١. ڕێژیمەکانی سووتانی دارستانەکان

هەندێک لە ڕەهەندەکانی ئاگر وەکوو چەندجاربوونەوە یان فرێکانس، وەرزی ڕوودانیان، قەبارە و توندی و کاریگەرییە ڕاستەوخۆکانی، بگۆڕە بەڵام بە تێبینیکردنی بۆ ماوەیەکی درێژ، دەبینرێت کە ئاگریش پەیڕەوی لە ژمارەیەک مۆدێل یان ڕەفتاری گشتیتر دەکات کە پێان دەوترێت ڕێجیمەکانی ئاگر. یەکەم توێژینەوە بۆ پۆلێن کردن و دەستەبەرکردنی ئەم جۆرە مۆدێلانە سەبارەت بە ئاگری دارستانەکان لە ١٩٨٠ی زایینی، لە ئەمریکای باکوور بەڕێوە چووە.

بە هۆی بگۆڕ بوونی دیاردەی سووتانی دارستان و کاریگەری وەرگرتنی لە کات و

شـوێن، ئەو پێناسانەی بۆ ڕێجیمی ئاگر دەکرێن زۆر گشـتین، بەڵام چەمکێکی بەسـوود ئەژمار دەکرێت بۆ پۆلێن کردن و ڕیزبەندی کردنی ئەو دیاردە ئاڵۆز و چەند ڕەهەندییە. لە سایکلۆپێدیای سـووتانی دارستاندا ئەم ڕێجیمانە دابەشکراونەتە سەر سێ دەستەی گشـتی، **١** سووتانی تاجی دارەکان (پێکهاتـەی گـەڵا و لقی دارەکان)، **٢** سووتانی ڕووەچین یان ڕووکەشی سەر زەوی، **٣** سووتانی ژێر ڕووکەشی زەوی[٥]. شایەنی باسە کە جۆرە سووتانێکی تریش هەیە کە بە مەبەستێکی تایبـەت و لە ژێـر چاودێریـدا ڕوودەدا کە پێی دەوترێت سووتاندن یان ئاگری چاودێری کراو.

١. ١. ڕێژیمی سووتانی تاجی دارەکان

لەم جـۆرە ڕێجیمەدا، تاجـی دارەکان، بنکی دار و هەر وەها ڕووکەشـی زەویی دارستانەکان دەسـووتێت. لەم جۆرە ئاگرەدا لەسەداسـەدی دارسـتانەکە تووشـی بەرکەوتـنی جیدیـی دەبێتـەوە. پێکهاتە ئەندامی یان ئۆرگانیکەکانی خـاک دەسـووتێن و لـە ناو دەچـن و تەنها ناوچەیەکـی بێ گیان و ڕەش لە دارسـتانەکە دەمێنێتەوە. لەم ڕێژیمەدا هەندێ جار ئاسـتی وزەی گەرمـا دەگاتـە ١٥٠،٠٠٠W/m٢، کە زۆر زۆر زیاتـرە لەو ئاسـتەی کـە لە ڕێژیمی سووتانی ڕووکەشـی دا دروست دەبێت [١١]. وێنەی ژمارە (١) پیشـاندەری نموونەیەک لەو جۆرە ئاگرانەیە. لە دارسـتانەکانی زاگرۆسیشدا، بە تایبەت دارستانەکانی مەریوان، پاوە، جوانرۆ، سـەولاوا، و هتـد، ئـەم جـۆرە ئاگرانە بەدی دەکرێت کـە زیانێکی زۆری بـە ژینگەی ئەو ناوچانە گەیاندووە.

وێنەی ١) ڕێژیمی سووتانی تاجی دار

٢. ١. ڕێژیمی سووتانی ڕووەچین

لەم جۆرە ڕێژیمەدا، ئاگر تەنها ڕووکەشی زەویی دارسـتانەکە دەسـووتێنێت و زیانێکی بەرچاو بـە دارەکان ناگەیێنێـت و بەرزترین ئاسـتی وزەی گەرمـی لەم ڕێژیمـەدا لە ١٥،٠٠٠ W/m٢ تێناپەڕێـت [٦]. ئەگەرچی ڕووەکە نزم و ناسکەکان لە ناو دەبات و هەندێ کاتیش بنکی دارەکانیـش بریندار دەکات، بەڵام بە گشـتی ئەم جـۆرە ئاگرە زۆر بە هێز نیـە و پێکهاتە سەرەکییەکانی دارسـتان لە ناو نابات و چینە ئەندامییەکانیش پاش ماوەیـەک ئەبووژێنەوە. وێنـەی ژمـارە (٢)پیشـاندەری نموونەیەک لـەو جۆرە ئاگرانەیە. ئەم جۆرە سـووتانەش لە دارستانەکانی زاگرۆس زۆر بەدی دەکرێت.

وێنەی ٢) ڕێژیمی سووتانی ڕووەچین

٣. ١. ڕێژیمی سووتانی ژێر ڕووکەشی زەوی

ئەم جۆرە ئاگرە بە ئارامی لە چینە ئەندامییەکانی سـەر ڕووی زەوی و ژێـر زەوی تێدەپـەڕێ و زیاتـر وەکـوو دووکـەڵ دەبینرێـت. وزەی گەرمـی لەم جۆرە ڕێژیمـەدا لە ١٠،٠٠٠ W/m٢تێپەڕ ناکات. وێنەی ژمارە (٣) پیشاندەری نموونەیـەک لەو جـۆرە ئاگرانەیـە. ئەم جۆرە سووتانە لە دارسـتانەکانی زاگرۆس کەمتر لەو دوو جۆرەکانی سەرەوە بەدی دەکرێت[٦].

وێنەی ٣) ڕێژیمی سووتانی ژێر ڕووکەشی زەوی

٢. توندیی ئاگر(Fire severity)

توندیی ئاگر یان توندیی سـووتان، پێوەرێکی جۆرییە (qualitative index) بۆ پیشـاندانی کاریگەرییەکانی ئاگر لە سـەر ئیکۆسیستەم. ئەم پێوەرە تیشک دەخاتە سەر جۆری ڕێژیمی ئاگرەکان و ئاستی مەترسیدار بوونیان بۆ سەر ژینگـە. ئەم پێوەرە، هەروەها، باس لە ڕێژەی سـووتەمەنیی ناو دارسـتان، ڕەفتاری ئاگر، وزەی بڵیسـەی ئاگرەکە، دۆخی خاک پێش و پاش ئاگرکەوتنەوەکـە، و کاریگەرییەکانی ئاگر پاش سـووتانی دارسـتان دەکات و بە گشتی وەکوو ناسنامەیەک بۆ ئەو ئاگرە ئەژمار دەکرێت[٧].

بـە مەبەسـتی چاودێـری و پیشـاندانی کەریگەرییەکانـی ئاگـر، هەڵسـەنگاندن و خەملاندنی پێوەری توندیـی ئاگرکەوتنەوەکە دەورێکـی زۆر بەرچـاو دەبینێـت. ئاگـرە چاودێریکـراوەکان، پێـش ڕوودان پلانیان بۆ دابیـن دەکرێت و لە ژێـر چاودێری و بە پێی سـتانداردێکی تایبەت بـڵاو دەبنەوە و توندیی ئاگریان کەمە. ئەم جۆرە سووتاندنانە لە کاتێکدا ئەنجام دەدرێن کە ڕێژەی سووتەمەنی، ئاستی تەڕیی سـووتەمەنی، و دۆخی کەشـوهەوا لە دۆخێکـی گونجـاودا بن تا چاودێـران بتوانن ئاگرەکە کۆنترۆڵ بکەن و ئاگر لە ئاراستەیەکی دیاریکراودا و بە هێزێکی سنووردار بڵاو بێتەوە (وێنەی ژمارە ٤)، بە پێچەوانەوە ئەگەری هەیە کارەسات ڕوو بدات.

بە پێچەوانـەی ئاگـری چاودێریکراوەوە، سـووتانی توند یان وەحشی، جۆرە ئاگرێکە کە ئاستی توندییەکەی زۆرە و کاتێک ڕوودەدات کە ڕێژەی سـووتەمەنی، هێزی با و پلەی گەرمیی هـەوا زۆر بێت و لەولاشـەوە، ئاسـتی تەڕیی سووتەمەنی و تەڕیی هەوا کەم بێت. لەو دۆخەدا ئاگرکەوتنـەوە زۆرترین کاریگەریی نەرێنیی لە سەر دارسـتان و بە گشتی ئیکۆسیستەمی ئەو ناوچەیە دەبێت.

لـە ڕابردوودا، توندیی ئاگـر بە پۆلێنکردن و هەڵسـەنگاندنی کاریگەریـی ئاگـر لەسـەر سـەرچاوەیەکی تایبـەت پیوانـە دەکـرا، بۆ

وێنەی٤) سووتاندنی چاودێریکراو

نموونــە دەیانگــوت چەنــد دار ســووتاوە یان رووبــەری ســووتانەکە چەندە. بەڵام ئێســتە پێــوەرەکان زیاتــر و وردتــرن و ئامــرازی پێوانەکردنیش پێشکەوتووترن. ئێستە دامودەزگا پەیوەندیدارەکان، بۆ پێوانەکردنی ئاستی توندیی ئاگر، رێژەی بەرکەوتنی تاجی دارەکان، بەرزیی ئاگــر، مــاوەی ســووتان، و هەروەهــا قووڵیی ســووتانیش بە وردی پێوانە دەکەن و پاشــان لەســەر ئاســتی توندیــی ئاگر بریــار دەدەن. سەرەڕای ئەمانەش، ئاستی تەڕیی سووتەمەنیی ناو دارستانەکانیش، وەکوو پێوەریکی بە سوود، بە کار دێت بۆ پێشبینی کردنی ئاستی توندیی ئاگــر پێش ڕوودانــی ئاگرکەوتنــەوەکان و بە کۆکردنەوەی زانیاریی دروســت لە سەر ئاستی تەڕیی ســووتەمەنیی دارســتانەکان، دەکرێت پێشــبینی بکەین کام ناوچە زیاتر مەترســیی سووتانی هەیە و تەنانەت دەکرێت خەملاندنیش بکەین بۆ رێژەی زیانەکان.

٣. ڕوودانی ئاگرکەتنەوە و بڵاوبوونەوەی

ڕوودان و بڵاوبوونــەوەی ئاگر لە ناو پووش یان دارەکاندا پشت بە ژمارەیەک فاکتەری تایبەت دەبەستێ کە هەندێکیان نەگۆڕن (تۆپۆگرافی)، و هەندێ تریان نیوە بگۆڕن (ڕێژەی سووتەمەنی)، و هەندێکیــان بگۆڕ یــان دینامیکن (کەش و هەوا)[٨]. بــە پێی ئەم ڕیزبەندییــە ژمارەیەک فاکتەری تایبەت لە دیــاردەی ئاگرکەوتنەوە و خێرایی بڵاوبوونەوەی لە دارستانەکاندا دەوریان هەیە کە گرنگترینیان بریتین لە:

١ فاکتەری داگیرسێنەر: ئەم فاکتەرە دەکرێت سروشــتی بێت (هەورە برووســکە، بەرز بوونی پلــەی گەرمیی کەش و هەوا، بــای گەرم ، و هتد)، یان نا سروشتی بێت (مرۆڤ، بەئەنقەست بێت یان نائەنقەست).

٢ جــۆر و کوالێتیی پێکهاتە ســەوزەکان واتە گــژ و گیاکان: گژوگیای وشــکتر واتە ئەگەری هەڵگیرسانی زیاتر.

٣ ڕێژەی باران بارین لــە وەرزە جیاوازەکاندا: بارانــی زیاتــر واتە تەڕیــی زیاتــر و ئەگەری هەڵگیرسانی کەمتر و ڕێژەی پووشی چڕوپڕتر. بــەڵام لەبەر ئــەوەی لە هاویندازەوی وشــک دەبێتــەوە، ئــەم فاکتــەرە ئەتوانێــت دەوری نەرێنیی هەبێت، لە بەر ئەوەی کە سووتەمەنی لە گۆڕەپانی دارستانەکەدا زیاترە.

٤ پلــەی گەرمیی کەشــوهەوا: ئــەم فاکتەرە ڕاستەوخۆ کاریگەریی نەرێنیی هەیە و ئەتوانێت هەم ببێتە هۆی هەڵگیرساندنی ئاگر هەم خێراتر بوونی بڵاوبوونەوەی لە بەر ئەوەی کە ڕێژەیەکی زۆر ســووتەمەنی لە گۆڕەپانی دارســتانەکاندا دروست دەکات.

٥ پلەی گەرمــی و خێرایی با: بای گەرمیش وەکوو گەرمیی کەشوهەوا دوەر دەبینێت.

٦ بەرزیی ناوچەکە: بەرزیی ناوچەکە، پرۆسەی کۆنترۆڵ کردنی ئاگر دژوار دەکاتەوە.

٧ لێژیی ناوچەکە: لێژیی ناوچەکە، پرۆســەی کۆنتــرۆڵ کردنی ئاگر دژوار دەکات و هەر وەها خێرایی بڵاو بوونەوەی ئاگر زیاتر دەکات.

٨ هەڵکەوتەی ئاراســتەی دیمەنی شاخەکان (واتە بەرەو کام ئاراســتەی جوگرافیایین): ئەم فاکتەرە کار ئەکاتە ســەر ئاراستەی بەرکەوتنی تیشکی خۆرەتاو و ئەو دیمەنانەی کە ڕوویان لە خۆرەتاوە گەرمای زیاتــر وەرئەگرن و ئەگەری هەڵگیرسانی ئاگر تیایاندا زیاترە.

٩ بەردەستبوونی ناوچەکان (هەبوونی ڕێگەی هاتووچــۆ، دووربــوون یان نزیــک بوونیان، و هتــد). ڕێگەوبــان لــە لایەکــەوە فاکتەرێکی ئەرێنی و بەســوود ئەژمار دەکرێت بۆ پرۆسەی کۆنترۆڵ کردنی ئاگــر، لە هەمان کاتدا، لە بەر دەســتەبەر کردنی هاتوچۆی مــرۆڤ، دەوری نەرێنی دەبینێت لەبەر ئەوەی مرۆڤ هۆکارێکی سەرەکیی داگیرســانی ئاگرە و زۆربەی ئاگری دارستانەکانی زاگرۆس بە هۆی هەڵەی خەڵکەوە ڕوویانداوە، بە تایبەت ئەوانەی ناوچەی مەریوان و پاوە و جوانرۆ. (ئەڵبــەت وا تێبینی دەکرێت هاوکێشــەی ئابووری و نەبوونی تێگەشتنێکی گونجاو لــە نێــوان دانیشــتووانی ناوچەکە و

دامـــودەزگا پەیوەندیدارەکانیش لە کەوتنەوەی ئاگرەکاندا دەوری هەبوویێت).

دیـاره بۆ دابین کردنــی مۆدێلێکی کارامە بــۆ دیـاردەی مەترســیداری ئاگرکەوتنـــەوە، دەبێــت هەر یەک لـــەو فاکتەرانەی ســـەرەوە بـــە وردی پیوانـــە بکرێن و لیێـــان بکۆڵرێتەوە تا ئـــەو مۆدیلـــە بتوانێت بە دروســـتی کات و شـــوێنی ئاگرکەوتنەوەکان پێشبینی بکات یان پرۆسەی کۆنترۆڵکردنی ئاگرەکان ئاسانتر بکات؛ بە شـــێوەیەک کە ڕووبـــەڕووی کەمترین زیان بکەوینەوە. ئەم نووسراوەیە لەو ئاستەدا نییە کە هەموو ئەو فاکتەرانە بە وردی شـــرۆڤە بکات و تەنها بە کورتی لەسەر هەندێکیان دەدوێت.

لە زۆربەی وڵاتەکاندا بە هۆی گرنگ بوونی کاریگەریی ئاگر لە ســـەر ژینگـــە، ژمارەیەکی بەرچاو توێژینەوەی زانســـتی ئەنجام دراوە کە بەرهەمی زۆر گرنگیشـــی بە دواوە بوە. بە هۆی کاریگەری وەرگرتنی دیاردەی ئاگرکەوتنەوە لە ژمارەیەکـــی زۆر هۆکار و فاکتەری جۆراوجۆر و هەروەها لێکەوتە جۆراوجۆرەکانی، دەرەتانێکی گونجـــاو بۆ توێژینـــەوە ڕەخســـاوە و توێژەران توانیویانە و دەشـــتوانن لە هەموو ڕوانگەیەکەوە لەم بابەتە بکۆڵینەوە.

هەر لە ســـەر ئەو بنەمایە، دەســـتەیەک لە توێژینەوەکان زیاتر جەخت لە ســـەر ناسین و دیاریکردنـــی ئەو فاکتـــەر و هۆکارانە دەکەنەوە کە لە ســـەر دەســـپێک و بڵاوبوونـــەوەی ئاگر کاریگـــەرن و هەندێکـــی تریان زیاتر لە ســـەر لێکەوتـــەکان وکاریگەرییـــە لاوەکییەکانی ئاگر دەدوێن. لە هەر یەک لەو بوارانەدا لەبەردەست بوونی زانیاریی باوەڕپێکراو، دەورێکی ئێجگار زۆر گرنگ دەبینێت و ئامرازێکی زۆر بە نرخ ئەژمار دەکرێـــت بۆ پلاندانان و تەنانەت ڕێگریکردن لە ڕوودانی ئاگرکەوتنەوە لە داهاتوودا.

لـــە ڕوانگـــەی بەڕێوەبەرایەتیـــی ئاگرەوە، چڕوپڕبوونی بارســـتاییەکی وشک و بەگشتی هەبوونی ســـووتەمەنی لە گۆڕەپانی دارســـتان و پاوانـــدا، گرنگترین و ســـەرەکیترین فاکتەر بـــۆ دەســـپێک و بڵاوبوونـــەوەی ئاگـــر ئەژمار دەکرێت. لە ڕاســـتیدا ئاگرکەوتنـــەوە بە هۆی هەبوونـــی ســـووتەمەنی ڕوودەدات و دەبێـــت بەڕێوەبـــەران زانیاریـــی دروســـتیان لە ســـەر جۆری ســـووتەمەنی و ئاســـتی چڕوپڕ بوونیان لەبەر دەســـت بێت تا پێشوەخت بتوانن پلانی کۆنتـــرۆڵ کـــردن و ڕێگری لـــە ڕوودانی ئاگر داڕێژن. وەکوو هەنگاوێکی ســـەرەکی بۆ دابین کردنی ئەو زانیارییانە و بەکارهێنانی تەکنۆلۆجیا سەردەمییەکان، نەخشـــەیەک ئامادە کراوە کە تیایدا مەترسیی ســـووتان لە ئاستی پارێزگای کرماشانی ڕۆژهەڵاتی کوردستان پێشان بدرێت. ئەم نەخشـــەیە بە بەکارهێنانـــی داتای مانگی دەســـکردی مۆدیـــس(MODIS)، و هەروەها داتای ڕێگەوبان، شـــوێنی شـــار و گوندەکان و سنووری شـــارەکان ئامادە کراوە. (وێنەی ژمارە ٥).

زانســـت و تەکنۆلوجیای ســـەردەمیانە، بە تایبەت مانگی دەســـکرد و زانســـتی دوورپێوی (Remote Sensing)، هەلێکـــی زۆر گونجاوی خستووەتە بەردەستی بەڕێوەبەران و چالاکوانان بۆ دابین کردنی زانیاری و نەخشەی باوەڕ پێکراو بەسەر دارستان و پاوان، بەتایبەت جۆری ڕووەک، خەملاندنی ڕێژەی سووتەمەنی لە ناو دارستان و هەروەها دیاریکردنی شـــوێنە سووتاوەکان کە ئاگـــر تیایاندا ڕوویداوە. لەم نەخشـــەیەدا داتای ساڵی ٢٠١٧ی مانگی دەســـکردی مۆدیس بە کار هاتووە بۆ دیاری کردنی ڕێژەی سووتەمەنی. سێگۆشە ڕەشەکان پیشاندەری شوێنی ڕوودانی ئەو ئاگرانەیە کە لە ٢٠٢٠ ڕوویانداوە. چوارگۆشە شینەکان، خاڵە ڕەشەکان، هێڵە شینەکان، یەک لە دوای یەک پیشاندەری شار و شارۆچکەکان، گونـــدەکان، و ڕێگەوبانەکانـــە. هەروەها، ڕەنگی سوور پیشاندەری ئەگەری سووتانی ئێجگار زۆر، زەرد ئەگەری زۆر، ســـەوز ئەگـــەری نێوەنجی، و ســـپی پیشـــاندەری ئەگەری زۆر کەمە. لەم نەخشەیەدا تێبینی دەکرێت ئەو شوێنانەی کە لە ٢٠٢٠دا ئاگریان گرتووە ڕێک لە ســـەر ئەو

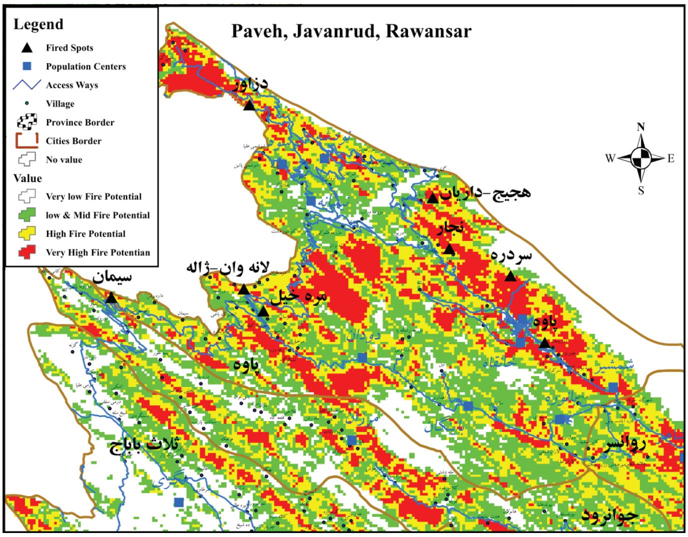

وێنەی ۵) نەخشەی مەترسیی ئاگرکەوتنەوە بە پێی ڕێژەی سووتەمەنیی گۆڕەپانی دارستان

ڕووبەرانەدان کە نەخشـــەکە وەکوو شوێنی زۆر مەترسیدار پێناســـەی کردوون. ئەم نەخشەیە دەکرێت فاکتەری زیاتر لە خۆ بگرێت و زانیاریی زیاتر و وردتر بخاتە بەر دەســـتی بەڕێوەبەران و چالاکوانان تا بتوانن بڕیاری گونجاو بدەن.

دەرەنجام

دارســـتانەکانی کوردســـتان بە هـــۆی چڕی و پـــڕیێ، وشـــکی، لێژی، بـــەرزی و . . . ئەگەری گرگرتنیـــان، ئای بە ئەنقەســـت و ئای بە هەڵە زۆرە و هـــەر بۆیـــە دەبێ بـــە کەڵکوەرگرتن لە تەکنۆلۆجیا پێشـــکەوتووەکان، هـــەوڵ بدەین چۆنیەتیی ڕەفتاری ئاگر و ئاســـتی مەترســـیی سەر هەر بەشـــێک لە دارستانەکان بە نەخشە دیاری بکەین تاکوو بتوانین بەرنامەی دروســـت بـــۆ کۆنترۆڵکردنـــی ئاگرەکـــە و کـــەم کردنی زیانەکانی دابڕێژین و وەکوو هەوڵێک نەخشەی مەترســـیی ئاگر بە پێی ڕێژەی ســـووتەمەنیی گۆڕەپانـــی دارســـتان، لە پارێزگای کرماشـــان ئامادە کراوە کە ئەنجومەنەکان لە شـــوێنەکانی دیکەی کوردســـتانیش دەتوانن هەوڵ بدەن بۆ ئامادە کردنی نەخشـــەگەلێکی ئاوا تا بتوانن بە شێوازێکی سەردەمیانە و کارامە، ڕووبەڕووی ئام ڕووداوە پڕ زیان و مەترسییە ببنەوە.

سەرچاوەکان

1. Silvia Merino□de□Miguela, Margarita Huescab, Federico González□Alonsob. Modis Reflectanceand active fire data for burn mapping and assessment at regiona level. Ecological Modelling, Volume: 221, Issue: 1, Pages: 67-74, 2010.
2. Papastavrou, A. K. ,Legislative Frameworks of Greek Forestry. Forestry Legislation Report ofthe IUFRO Working Party. Fachbereich Forkstokonomie und Forstpolitik ETH, Zurich, 1Volume 20, Issue 5, May 2005, Pages 613–621, 1988.
3. Bajocco, S. , Rosati, L. , Ricotta,. Knowing fire incidence through fuel phenology: remotely sensed approach. Ecol. Model , 59–66, 2009.
4. Levine, J. , Levine, J. S. (Ed.), Introduction In Global Biomass Burning: Atmospheric, Climatic and Biospheric Implications. USA: MIT Press, Cambridge 1999
5. Aber, J. D. , and J. M. Melillo, Terrestrial ecosystems. San Diego: Academic Press, 2001.
6Barnes, B. V. , D. R. Zak, S. D. Denton, and S. H. Spurr. 1998. Forest Ecology. 4th edition, John Wiley & Sons, Inc. , New York. 774 pp.
7. http://www. forestencyclopedia. net/p/p4/p138/p618
8. J. G. Goldammer. Early Warning Systems For The Prediction Of An Appropriate Response To Wildfires And Related Environmental Hazards. Health Guidelines for Vegetation Fire Events, Lima, Peru, 6-9 October 1998.

”شیکاری“

ئیسلامی سیاسی لە نێوان گومان و واقیعدا

سامڕەند قادری

ڕوونکردنەوەی دەستەی نووسەرانی گۆڤاری تیشک

نووسەری ئەم وتارە کەسایەتییەکی سەربە بەرەی فکری ئیسلامییە و لە ژمارەی ٥٣ی گۆڤاری تیشک لەلایان دەستەی نووسەرانەوە داوای لێ کرا لە پەیوەندی لەگەڵ ئیسلام و ڕوانگەی سیاسی لەو دینەدا، بابەتێک بۆ تیشک بنووسێ ، بە هۆی سەرقاڵ بوونی نووسەر، ئەم وتارە درنگ ئامادەبوو. وەک ئەمەگێک بۆ بە دەنگەوە هاتنی نووسەری ئەم وتارە، دەستەی نووسەران بڕیاری دا لەم ژمارەیەدا بڵاوی بکاتەوە. بە هۆی ئەوەی نووسەری ئەم وتارە لەنێوخۆی وڵات دەژی، ناوەکەی لەلای گۆڤاری تیشک پارێزراوە.

لەم بابەتەی بەردەســـت ـ هەرچەند قەبە و درێژدادڕە ـ لە بری دەستەودامێنیی چەمکە زانستییەکانی پسپۆڕانی فەلسەفەی سیاسی و هەڵڕوانیـــن بـــە تیۆرییەکانـــی مەعریفی و مەعریفەتناســـانە (ئێپیســـتمۆلۆژی)، لە گلوودۆری ئـــەوەدام زۆربەی ئـــەو چەمکە ئیسلامییانەی سیاسەتی ئیسلامییان لەسەر ڕۆنراوە و جێگەی تێکبەزینی بیروڕاکانە بخەمە ڕوو. پاشـــان بە ســـەر زنجیرەیەک ڕووداوادا تێدەپەڕم کـــە تێیانـــدا ڕووبەڕووبوونەوەی موســـڵمانان لەتەک سیاســـەتی سەردەم لە هەندێک وڵاتی موســـڵمان تاوتـــوێ کراوە. لەم وتارەدا هەڵوێستی زۆرینەی موسڵمانان لەبەرچـــاو گیـــراوە. هەڵوێســـتی کەمینەی شـــیعە خۆی لێ لادراوە و بە کەمی باســـی لێ کراوە. ئیســـلامگەراکانی کوردیش لە بەر چـــاو نەگیراون، چونکە بێجگە لە «مەکتەبی قورئـــان» هەرچـــی ئیســـلامگەرایە درێژە و پاشخوانی ئیســـلامگەراییی وڵاتانی دیکەی ئیســـلامین. بۆ پاســـاوکردنی ئـــەم کەلێنە، چـــەن ئامـــاژەی کورتیش بـــە بیروڕاکانی کاک ئەحمـــەدی موفتـــیزادە، ڕابـــەری لە دنیادەرچـــووی مەکتەبی قورئان، کراوە. ئەو گەشـــت و گێڵە «فکری» و «هزری»یە زیاتر لە ناوەندی کێشـــەکانمان نزیک دەکاتەوە و ئیسلامگەراییمان پێدەناســـێنێ. پێناسەی تایبەتیش لە سەر چەمکەکانی ئیسلامگەرایی و موسڵمانەتیی سیکولاریزم (عەلمانیەت) لە نێوان وتارەکەدا دەدرکێنم.

ئیســـلام و سیاســـەت لەبەر تیشـــکی چەمکە گشتییەکان

ئەو چەمکانەی، ناڕاســـتەوخۆ سیاســـەتیان لێهەڵدەکرێندرێ، لە خانـــەی جیهانبینی و ئینساننناســـیی ئیســـلامیدا کۆ بوونەتەوە؛ یەکەمیان، لەو مانا پڕ لق و پۆ و فرەڕەهەندانە کە یەکەمین بەردی بناغەی ئیسلامە چەمکی «تەوحید»ە کە سەردەکێشێتە فەرمانڕەوایی و «حکوومەتـــی خـــودا» واتە تیئۆکراســـی، کـــە «مەودوودی» پێی وایـــە خوا لە ڕێگای «خەلافەت»ـــەوە هەموو ئینســـانەکانی بە خەلیفەی خۆی داناوە، «حاکمیەت»ـەکەی ئەسپاردووەتە خەڵکی موسڵمان کە ویستی خوا جێبەجـــێ دەکـــەن. کاک ئەحمەدی موفتیزادە دەڵێ خوا شۆڕا، واتە (اولی‌الامر) ی دانـــاوە کـــە موســـڵمانان پەیڕەویی لێ بکەن. دەرەنجامی ئیدەکەی ئەویش ئەبێتە «خودایی ـ مەردمی». یانی خەڵک لە ڕێگای شـــۆڕاوە فەرمانەکانی خوا بەڕێوە دەبەن. لە ڕوانگـــەی بیریارانی ئیســـلامییەوە، پیاوانی ئاییـــن، واتە مەلاکان، ناتوانن بە نێوی خودا حوکمات بکەن. ســـەید قوتـــب لە کتێبی «شەڕی ئیســـلام و سەرمایەداری»دا (معرکة الاســـلام و الرإسمالی) بیرۆکەی حکوومەتی «رجـــال الدین»ـــی هەڵوەشـــاندۆتەوە. لە ڕوانگـــەی بۆچوونی فەرمیی «اهل سـنّت»، فەرمانـــی هیچکەس نایەتە ڕیـــزی خودا و تاکی موسڵمان، هەروەک چۆن لە موناجات و پاڕانەوەدا «واســـطە» ڕێ نادا (من نخواهم لطـــف حق با واســـطە) لە بـــواری فەرمانە سەرەکییەکانیشـــدا، ڕاســـتەوخۆ فەرمان لە خودا وەردەگرێ و مەلا و شـــێخ و خەلیفە بە نوێنەری خوا نازانێ. هەڵبەت کەســـانێک ڕیزپەڕ هەن نایەنە ئەژمار. ئەوە کە «فەقیهـ» جێنشـــینی ئیمامـــە لـــە نێو شـــیعەکاندا، ئیمامیش دانـــدراوی خودایـــە، جۆرێک لە حکوومەتی پیاوانی ئایین پێناسە دەکا. بەڵام ڕیفۆرمخوازانی شـــیعە دەڵێـــن حکوومەتی ئێمـــە «مـــردم ســـالاری دینی»یـــە کە بە جۆرێـــک نزیـــک بوونەوەیە لە ئەندێشـــەی دێموکراســـی و ئەندێشەی ســـوننییەکان. زۆرێک لە بیریارانی ئیســـلامی لەوچەمکەدا خوا لە بەرانبەری «طاغوت» پێناسە دەکەن و طاغوتیش بە دیکتاتۆرەکان و پیاوانی ئایینیی فریودەر وەردەگیرێـــنەوە. ئیقباڵی لاهووری، فەیلەســـووف و شـــاعیر، هەروەهاعەلـــی

شەریعەتی، کۆمەڵناس، بۆچوونیان بۆ «تەوحید» بۆچوونێکی شۆڕشگێڕانەیە کە ئینسانەکان هەڵدەخڕێنێ بەرەو ترۆکردن و بوغزاندنی «طاغوت». سەیدقوتب و ئەحمەدی موفتیزادەش ئەو بۆچوونەیان پەسەند کردووە. تەنانەت لە پێش شۆڕشی ساڵی ١٩٧٩ز. لە ئێراندا تاقم و دەستەجاتێک هەبوون کە دەیانکوت حکوومەت و سەرمایە، ئی خودایە و لەوەڕا داوای «کۆمەڵگای بێ‌چینایەتیی تەوحیدی»یان دەکرد.

دووهەمیان، لەو مانا سەرەکییانە وشەی «قسط»ـە کە لە ئایەتی٢٥ی سوورەی حەدیددا، ناردنی هەموو پێغەمبەران بۆ بەدیهێنانی ئەو ئامانجە دەزانێ کە شۆڕشێکە لە ناخەوە دەست پێ دەکا و تا لووتکەی کۆمەڵگا هەمووی هەڵدەتەکێنێ. ئەحمەدی موفتیزادە دەڵێ:

بەرماڵ و بەرماڵ، دەرماڵ و دەرماڵ
پاش تەکاندنی ژوورهەڵتەکێنن

واتە: لە بەرماڵی نوێژەوە تا بنەماڵە تا کۆمەڵگا و تا دەربارەکانی حوکم تێکدەن، هەڵبەت پاش تەکاندنی ژوور، واتە ناخ و دەروون.

سێهەمیان، لەو مانا سەرەکییانە کە هەندێ لە ئیسلامگەراکانی سەردەم یان ڕۆشنبیران کردوویانەتە ئامێری بزواندن و هاندانی خەڵک و جۆرێک لە کۆمەڵناسیی چەپگەرایانەیان پێ بنیاد ناوە، وشەی «مستضعفين»ـە کە لە ئایەتی (وَنُرِيدُ أَن نَّمُنَّ عَلَى الَّذِينَ اسْتُضْعِفُوا فِي الْأَرْضِ وَنَجْعَلَهُمْ أَئِمَّةً وَنَجْعَلَهُمُ الْوَارِثِينَ)[قصص/٥] مزگێنیی پێشەوایی و میراتگری سەر زەوییان پێ‌دراوە و بۆ شۆڕشگێڕانی موسڵمان بانگەشەی گۆڕان و هەڵچەرخانی کۆمەڵگای پڕ لە نابەرابەری و چەوساندنەوەیە. موسڵمانانی ڕاڤەکاری ئەو ئایەتە لە سەدەکانی پێشوویان دەیانبردەوە بۆ تێکهەڵچوونی مووسا و فیرعەون، یان دەیانچەسپاندە زەمانی هاتنی مەهدیی مژدەدراو. بەڵام لە سەردەمی سەدەی بیست، زۆر لە پیاوانی شۆڕشگێڕ، تەنانەت «چەپ»، عەودال و هۆگری ئەو وشەگەلە بوون. تیوریی «انقلاب»یان لێ دەردەکێشا، ئالای شۆڕش دژی چەوسێنەرانیان پێ هەڵدەدا نەک موسڵمانەکان. «خسرو گلسرخی» لە ئێران، «عومەر اوزاغان» لە ئەلجەزایر، «مثالی حاج» هەر لە ئەلجەزایر و موجاهیدینی خەلق لە ئێران ئەو چەمکەیان خستە نێو دنیای «ئەدەبیات» و ڕۆشنبیرییەوە و کاک ئەحمەدی موفتیزادەش، لە سەرەتای شۆڕشی ئێران لە سەر پشتی کتێبەکانی دەینووسی «اسلام راستین، مکتب مبارزه».

لە ئایەتێکی دیکەی قورئان لە سوورەی نووردا هاتووە خوا وەعدەی داوە ئەگەر ئیمان و چاکەکاریتان ببێ؛ دەتانکەین بە جێداری ئەوانە وا هەن، دەسەڵاتتان دەدەینێ. لەو ئایەتەش لە وشەی «استخلاف» کەڵک وەرگیراوە کە دەتوانێ هۆی جووڵاندن و هاندان بێ بۆ ڕاماڵینی گەندەڵی و زوڵم و بیدینی لە خوێندنەوەی شۆڕشگێران و ئیسلامگەرایاندا و هەم ئەو وشە بریقەدارانە دەتوانێ گەنجانی شۆڕشگێڕ ڕاکێشێ و ئارمان و مانایەکیان بۆ خەبات پێ‌بدا. ئەزانین ئەم چەمکە گشتییانە، تەنیا بەرچاوڕوونییەک دەبەخشن، ئەرکێکی دیاریکراو ناخەنە بەردەستی تاک و کۆمەڵی موسڵمان، بەڵام ئەوانە هەوێنی کاری دینی و ئامانجەکان دیاری دەکەن، باڵ بەسەر تەواوی ئەرکە دیاریکراوەکانیش لە باری سیاسی و کۆمەڵایەتیدا دەکێشن.

ئیسلام و سیاسەت لە بەر تیشکی چەمکە تایبەتییەکاندا

تەنیا ئاماژە بە دە چەمک دەکەم کە هەموو بۆچوونێکی ئیسلامی دەیسەلمێنێ پێوەندییان بە سیاسەت و حکوومەتدارییەوە هەیەو نکۆڵییان لێ ناکرێ.

یەکەم: اولی الامر، لە قورئاندا لە سوورەی

نیسادا کوتراوە تەنیا لە سێ سەرچاوە گوێڕایەڵیتان هەبێ: خوا، ڕەسووڵی خوا و اولی الامر. خوا و ڕەسووڵی خوا لە دەیان جیگەی قورئاندا فەرمان بە گوێڕایەڵییان دراوە. مەبەست لێرەدا، گوێڕایەڵی لە «اولی‌الامر»ە لە جێگەیەکی دیکەشدا هاتووە کارەکان بگێڕنەوە بۆ لای «اولی‌الامر» با ئەوان ڕاوێژی لە سەر بدەن. لە سوورەی شووڕادا کوتراوە ئیمانداران کارەکانیان بە شووڕایە. زانایانی دینی لە زووەوە، ئەو دوو چەمکە واتە «اولی‌الامر» و « شووڕا»یان بە یەک زانیوە و نێویان ناوە «اهل الحل والعقد». واتە ئەوکەسانەی کاروباریان پێ جێبەجێ دەکرێ. بە تایبەت کاک ئەحمەدی موفتی‌زادە لە سەرئەو گوێڕایەڵییە لە «شوورا» واتە «اولی‌الامر» زۆر پێداگری دەکا و تیوریی سیاسیی خۆی لە سەر ئەو بناغەیە ڕۆناوە. وەرگێڕاوی کوردیی «اولی‌الامر» دەبێتە کاربەدەستان. ئەو کاربەدەستانە دەبێ باوەڕپێکراوی موسڵمانان بن. دەبێ کۆمەڵێک بن، نەک تاکەکەس. دەبێ لە بارەی هەر شتێک دەدوێن؛ پسپۆڕی ئەو بابەتەیان تێدابێ. بۆ ئەو بابەتە دەکرێ پرس و مەسڵەحەت لەگەڵ غەیرە موسڵمانیش بکەن. ئەوە بە جێی خۆی کە دەبێ لە باری ئاینییەوە پسپۆڕیی تەواویان تێدابێ. مەرج نیە تاک تاکەیان هەموو لێوەشاوەییەکیان هەبێ، بەڵان کۆمەڵەکەیان دەبێ لێوەشاوەییی پربەپێستی ئەو کۆمەڵگایەیان هەبێ، تاکوو بتوانێ پێیان بکوترێ «اهل حل و عقد». یانی قەیرانەکانی کۆمەڵگایان پێ چارەسەر بکرێ.

دەیجا چۆن دەکرێ ئەو دامەزراوەیە«نهاد» institute کاری بە دەست نەبێ، تەنانەت لە لووتکەی دەسەڵاتیشدا نەبن؟ کەموکوورییەکی گەورەیە. وەکوو لە سیستەمی پاشایەتیی سەرەڕۆ جارجار کۆڕێکی ڕاوێژکاری کارامەیان هەبووە. یا لە سیستەمی پاشایەتیی سنووردارادا(مشروطه) مەجلیسی قانووندانان(پارلمان) هەیە. یان لە کۆمارییە ڕیاسەتییەکاندا کە زۆربەی هێز و دەسەڵات لە دەستی سەرۆککۆماری هەڵبژاردەدایە. لە هەر سێ سیستەمدا ـ کەم و زۆر ـ کۆڕی ڕاوێژ(اولی‌الامر) لە لووتکەی دەسەڵاتدا نییە و کەموکووریی عەقڵی و شەرعیی هەیە. مەبەست ئەوەیە «اولی‌الامر» لە قورئاندا و لە زاراوەی زانایاندا بە هەر خوێندنەوەیەک ناکرێ دەسەڵاتی ڕامیاریی لە دەستدا نەبێ. بەڵان ئێستاچ ڕاقەیەک لە سەر ئەو چەمکە کراوە و مێژووی موسڵمانان لە هەڵوێستی موسڵمانان سەبارەت بەو چەمکە چ بە ئێمە دەڵێ؟، بابەتی مژارێکی دیکەیە و برێکی لە سەر دەڕۆین. موسڵمانان ـ بێجگە لە کەمێک نەبێ ـ بە درێژاییی مێژووی ئیسلامی کۆکن لە سەر دەسەڵاتی «اولی‌الامر» و لە سەردەمی چوار خەلیفەکانی جێگری پێغەمبەردا بوونی هەبووە. دواتر پاشایەتی و سەرەڕۆیی و تۆقاندن و زۆرەملی بووە.

پرسیار ئەوەیە: دوای ئاڵوگۆڕی پاش چوار یاری نەبێ، ئەو دەقە، واتە «اولی‌الامر» چلۆن لێکدانەوەی بۆ کراوە؟

ڕاستییەکەی ئەوەیە موسڵمانان، دواتر مەلاکان، مانای ئەو دەقەیان گۆڕی. پلە بە پلە نزمیان کردەوە، بە سەر هەموو کەس و ناکەسێکیاندا بریوە. لە پێشدا «اولی‌الامر» کراوە بە تاکەکەسی و کوتراوە هەرکەسێک بە سەر وڵاتیکدا زاڵ بوو، دەبێتە «اولی‌الامر». کوتوویانە ئەوە حاکمێک نییە بە ڕەزا و بەیعەت هاتبێتە سەر کار، بەڵکوو «متغلّب»ـە، واتە زاڵبووە، بە ناچاری قەبووڵی دەکەین. نوێژیشی لە پشتەوە دەکەین «صَلّوا خَلفَ کُل بَرٍ وفَاجرٍ» دوایە بوو بە خانەدانی و «وراثت»ی پشتاوپشت.

دواتر گوتوویانە ئەگەر زاڵمیش بێ، قەی ناکا. لە ئاکامدا گوتوویانە ئەگەر موسڵمانیش

نەبێ قەی ناکا، زوڵمەکەشی لەوێ ڕاوەستێ. هەر وەک لە سەردەمی مەغوولەکان و ئیسماعیلییەکان سەریان وە بەر پادشا مەغوولە بوتپەرەستەکان و خەلیفە «فاطمیە» داهێنا.

لەم ڕۆژانەدا یەکیەتیی زانایانی کوردستان، ڕایانگەیاند ڕاگرتنی نوێژی «جومعە» ـ کە فەرزی سەرشانی تاقەتاقەی موسڵمانانە ـ لە عۆدەی «امام اکبر»دایە کە سەرۆکی هەرێمە. ئەم مانایە هەر هاتووە نزم بۆتەوە تا کوردی فەقیریش بەشی تێ کەوت. ئەم مانا گۆڕینە لە لایەکەوە لادانە لە مانا ئەسڵییەکە، لە لایەکیش ڕا مامەڵەیە لەگەڵ واقیعدا. چونکە حاڵ و هەوای کۆمەڵگا و مرۆڤەکان جاری وایە تابشتی ئەوەیان نییە دەقە دینییەکان وەک خۆی بەڕێوە بەرن، لە کاتێکیشدا موسڵمانن. بەڵام ئەرکی پێشەوایانی موسڵمان و زانایانی دینی ئەوە بوو، باری مەسڵەحەتی کۆمەڵگا و باری دەقە دینییەکان هەردووک ڕەچاو بکەن. مانای دەقەکانیان نەگۆڕیبا، ناچاری و«اضطرار»ی شەرعیشیان شی کردبایەوە.

ئەو لارەولارە و هەڵسوکەوتە ئەوە دەگەیێنێ کە موسڵمانان لە هیچ کاتێکدا دەسبەرداری دەقە شەرعییەکان نەبوون، جا بە ڕاست یا درۆ، دەقە شەرعییەکانیان هەربە دووی خۆیاندا ڕاکێشاوە. ئەگەر نەکرا عەبای «اولی الامر» بە سەر شانی کۆمەڵ و تاکی شیاودا بدرێ، هەر نەبێ بە سەر شانی زرەموسڵمان و بێخەبەر لە دین و تەنانەت ناموسڵمانیدا بدەی چاترە. جارجار موسڵمانان بۆخۆیان سیکۆلاریزمیان ڕەچاو کردووە، بەڵان چارشێویکی دینییان هەر بەسەردا داوە و کورد گوتەنی: شەرع لەگەڵ مەلا و عورف لەگەڵ ئاغا. ئەو هەڵوێستە زۆرکات لەبەر ناچاری و مامەڵە لەگەڵ واقیعدا ڕووی داوە، بەڵام هەموو زانایەکی وردبین و موسڵمانی بە ڕاستی پێی ملزەم

نابێ. ئەوەی لەسەر «اولی‌الامر» ماوە بگوترێ، ئەوەیە «کۆڕی ڕاوێژ» دەقە دینییەکانیان لەبەر چاوە، بەڵام لە زۆرتری بیرکردنەوە و بڕیاریاندا پێداویستییەکانی کۆمەڵگایان پتر لەبەرچاوە و بڕیاری کارناسانە دەدەن، هەر وەک لە ئیسلامدا هاتووە، شوورا لە جێگایەکدا خاوەن بڕیارە کە لەوێدا دین دەقێکی ئاشکرای نییە. کە وا بێ تاقیکاری و عاقڵاندن و عورف و عەلمانییەت، لە ناخی شوورای دینی واتە «اولی‌الامر»دا شوێنی بۆ تەرخان کراوە، نەک کۆڕی ڕاوێژ بڕیارێکی تەواو ڕەها و بێ لەبەرچاوگرتنی دەقە دینییەکان دەرکا، وەک لە ڕێژیمە سیکۆلارەکاندا وایە.

دووهەم «اطاعت»: ئەو چەمکە کە لە ناو هەموو بۆچوونەکان سەلمێزاوە، پێوەندیی بە «سیاسەت»ەوە هەیە، وەک چەمکی «اولی‌الامر» گۆڕانی زۆری بە سەردا هاتووە. «اطاعت» لە کێ و لە چیدا؟ هەروەک لە چەمکی پێشوودا باس کرا، بە پێی دەقی قورئان «اطاعت» هەر لەو سێ سەرچاوە سەرەکیەدایە: خوا، ڕەسووڵی خوا وکاربەدەستان کە بە گوێرەی بایەخ لە ئایەتەکەدا ڕیزبەندی کراون. کاتێک کۆمەڵی کاربەدەستان بە درێژاییی سەدەکانی ڕابردوو، بوو بە تاکەکەسی و بنەماڵەیی و میراتی، «اطاعت» بۆ ئەوانیش بە هەمان دەستوور دەکار کرا. کاتێک حوکمرانی لە ئیسلامدا لە ڕاوێژەوە گۆڕا بەرەو سەرەڕۆیی، «اطاعت» لە شاهانی خوێنرێژ و گەزمە و داروغە و قوڵەمیرەکانیش بوو بە یاسا، پینە و پەڕۆ و «حیلە شەرعی»ی مەلایانیش بوو بە یاریکار. هەرچی کردیان و چەندە خوێنیان ڕشت و چەندی ئابڕوویان تکاند و ناموسیان ئەتک کرد، نەکەن لێیان هەڵبەزنەوە، مەبادا وڵات بشێوێ، مادام ڕێگەی نوێژتان لێ ناگرن و کوفری ئاشکرا ناکەن، هەر سەر داخەن و چاو بقوچێنن. پیاوێکی

موسڵمانە و دڵی قوبوڵ ناکا؛ دەتوانێ لە کاری بێ شەرعیدا لە حاکمان«اطاعت» و گەردنکەچیی نەبێ، بەرات و مووچەیان لێ وەرنەگرێ، یان ئەگەر لە کوشتن ناترسێ؛ دەتوانی بە زمان ئامۆژگارییان بکا و ئەگەر کوژرا شەهیدە. بەڵام زانایانی لە خواترس لە هەمبەر ئەو«اطاعت»ـە بێ سنوورە کە لە ڕەوایەتەکاندا هاتووە (حەد)ێکی دیکەیان قوت کردووەتەوە: «لا طاعە لمخلوق فی معلیە الخالق» کە هەڵوێستێکی بڕێک بەرگرە بەرانبەر زاڵمەکان و گەندەڵەکان. دەردەکەوێ کە چەمکی گوێڕایەڵی وەک چەمکی «اولی‌الامر» ملی بۆ سازشت ڕاکێشاوە. جا هەموو ئەو سازشە بە باری نەرێنی و لە ژێر گوشاری زاڵمەکان و خەنجەرداران نەبووە، جاری واش بووە بە تێبینیی عاقڵانە و بە سەلماندنی واقیع بوو. کاروباری دینیان لەگەڵ کاروباری زانستی و ئەزموونکارانە جیا کردووەتەوە. گوێڕایەڵییەکەیان خستووەتە ئەم بارەشەوە. بۆیە زۆرێک لە زانایان گوێڕایەڵی بۆ کابرای پزیشک و سەنعەتکار و تاجر و ڕیازیزان(بیرکار)یان بە فەرز زانیوە، لە ڕیزی «اولی‌الامر»یان داناون. چونکە پێغەمبەری ئیسلامیش لەو بوارەدا فەرموویەتی: «ئێوە بۆ دنیای خۆتان لە من شارەزاترن.» و ئەگەر هاتبێتە سەر عورف و عادەت و تاقیکاری؛ پێغەمبەر (د. خ) قسەی پسپۆڕانی کردووەتە سەرچاوە.

لە کۆتاییی ئەو باسەدا ـ هەروەک کوتمان ـ چەمکی «اطاعت» زۆرتر بۆ گوێڕایەڵیی فەرمانی فەرمانداران دەکار هێنراوە. لە بەرانبەری «خروج» واتە بەرهەڵستی خوێناویدا هاتووە. پاساو و پینەیان بۆ ئەو «اطاعت»ـە ئەوە بووە کوتوویانە با هەرج و مەرج پەیدا نەبێ «سلطان غشوم خیرٌ من فتنە تدوم» واتە: سوڵتانی زاڵم لە تێکەوڵێکەی درێژەدار چاترە. جا چەندی لە ژێر کاریگەریی کۆیلایەتیدا بووبێ، چەندی لە ژێری و واقیعبینیی بەهرەدار بووبێ، شوێن و کات دەزانێ.

لە بەهاری عەرەبیی چەند ساڵ لەمەوبەر لە سەر ئەو سەرهەڵدانانەی دژ بە دیکتاتۆرە عەرەبەکان کرا، زانایانی نەریتخواز لە سەلەفی و لایەنگرانی مەزهەبەکان لە بەرانبەری زانایانی گۆڕانخواز وێستان و هەندێک دمەتقە و پێکهەڵشاخان لە ئاستی ئیسلامییەکاندا هاتەگۆڕێ.

سێهەم:چەمکی «ولاء» واتە دۆستایەتی، هاوپەیمانی، هاوپشتی کە ئەبێ لە نێوان ئیماندارانـدا هەبێ. دەیان ئایە و حەدیس ئەو خەسڵەتە لە نێو موسڵمانان دەسەلمێنێ. چ ژن و چ پیاوی ئیماندار، دەبێ ئەو هەڵوێستەیان هەبێ. خۆ ئەزانین «ولاء» کە پێچەوانەی «براء»ە هەرچۆنێکی حیساب کەی، چەمکێکی سیاسییە، وەک ئەوە وایە ئیسلام لایەنگرانی خۆی، لە بازنەیەک دەهاوێ، دوژمنەکانیشی لە بازنەیەکی تر. دەبێ لەگەڵ بازنەی یەکەم «ولاء» هەبێ، لە بەرانبەری بازنەی دووهەمیش «براء» هەبێ. بەڵام ئیسلام بە پێی سوورەی «ممتحنە» ڕێگر نیە بۆ چاکەکردن و دادگەری و خۆڕێکخستن لەگەڵ ئینسانە غەیرە موسڵمانەکان کە شەڕیان نییە لەگەڵت. ئیسلام ئازادیی بیروڕای سەلماندووە، هەر چەند لە سەر سنووری ئەو ئازادییە قرموقاڵی زۆر هەیە و لە بەینی موسڵمانانی شوێنگری ڕێگای گوتراوی سەدەکانی ڕابردوو لەگەڵ موسڵمانانی ڕچەشکێنی هاوعەسری ئێمە، هەرا بەرزە.

شوێنکەوتوانی سەدەکانی پێشوو، لایەنگرانی مەزهەبە فیقهییەکان و سەرجەم کتێبە حەدیسەکان دەڵێن کەسێک ئەهلی کتێب بێ، واتە جوولەکە، نساری و مەجووسی، بۆی هەیە نەیەتە نێو بازنەی ئیسلامەوە و لە ژێر حوکمی ئیسلامدا ژیان و دارایی و نامووسی پارێزراوە، بەو شەرتەی

دژی ئیسلام پرۆپاگەندا نەکا. بەڵام ئەگەر هاتە نێو بازنەکەوە؛ نابێ بچێتە دەرێ. ئەگەر بچێتە دەرێ و چوونەدەرەکەشی ڕاگەیاند؛ دەبێ تۆبەی دابدرێ. ئەگەریش تۆبەی نەکرد؛ دەکوژرێ.

موسڵمانانی ڕەچەشکێنی ئێستا دەڵێن چوونەژووری و هاتنەدەریی کەسەکان لە بازنەی ئیسلامدا هیچ زۆرییەکی تێدا نییە. بە بڕوای ئەوان بازنەی ئیسلام و بازنەکانی تر وەک شارۆمەندێک هەریەک بە پێی ئایین و مەرامی خۆیان لە جەغزی دیاریکراوی خۆیاندا دەژین و جیرانەتیی یەکتر قەبووڵ دەکەن بە پێی پەیمانی نێوانیان لە دەرەوەی بازنەکەی خۆیان هەڵدەسووڕێن. بۆ ئەو جۆرە موسڵمانانە «مەنشووری مەدینە» وەک یاسای بنەڕەتیی وێنای کۆمەڵی ئارمانیی ئەوانە.

چوارەم: چەمکی جیهاد. ئەو چەمکە بە بانگەواز هاوار دەکا ئیسلام ئایینی خەباتە. بانگەشەی دژە کافر و دژە زاڵم دەکا. بەو حاڵەوە ناکرێ سەبارەت بە دەسەڵات بێدەنگ بێ، چونکە ئەوانەی حەول دەدەن دەسەڵات بڕوخێنن، دەسەڵاتیش بەرپا دەکەن. بەڵام ئەوندەی جیهاد لە لایەن شۆڕشگێڕان و لە ئاستی دەقەکانی قورئان و حەدیس، درەوشاوە و دڵرفێن و پیرۆزە، ئەوندەش لە لایەن خەڵکی غەیرە موسڵمان و لە لایەن کەمینەکانی نێو موسڵمانان زراوتۆقێن و بێڕوحمانەیە. هۆی ئەوەش هەڵچوون و تەراتێنی ئەو سی ـ چل ساڵەی گرووپە توندئاژۆکانە بە ناوی جیهادی کە لە نیجریە ڕا هەتا ئەندونیزیا، مۆری ئاکاری خۆیانیان لەسەر نەخشەی زەوی داوە.

ڕاستی ئەوەیە لە سەدەکانی پێشوو، مەزهەبەکانی ئیسلام ڕچەیەکیان بۆ داهاتووان داداوە، وەک هەموو بیرۆکە عورفی و فەلسەفی و مەزهەبییەکان لە سەدەکانی ناوەڕاست و پێش ئەوانیش. ئیسلامێک کە باسیان لێ کردووە، قازانجی گشتیی بەشەر و ئینسانەکانی بەبێ جیاوازیی مەزهەب و ڕەنگ و نەژاد، ڕەچاو نەکردووە. تا ڕادەیەکیش تاوانیان نەبووە، چونکە وەبەر هێرشی خاچپەرستانی دەمار گرژ و مەغوولە خوێنرێژەکان کەوتبوون. ئەمانیش با وەکوو هەڵگری دینێکی ئەخلاقی و ئینساندۆست و عەداڵەتپەروەری ئاسمانی بوون، کەم و زۆر چاویان لە دنیای دەوروبەر دەبڕی، هەمان بۆچوون و کردەوەی دنیای سەردەمی خۆیانیان لە خۆیان حەشار دابوو، نێو بە نێو ئەوەی کە مێشک و ناخیان پێی هۆگر بوو سەبارەت بە خۆیی و بێگانە دەیاندا دەرێ. گەورەکان لە سەدەکانی پێشوو ئاویان ڕشتووە، داهاتووە توندڕەوەکانی سەردەمی ئێمەش پێیان ڕێخستووە. ئێستا دوور لە تەمتومانی سەدەکانی ڕابردوو بە زەین و هۆشێکی ئازاد کە ئەو چەمکە تاوتۆی دەکەین، لێمان ڕوون دەبێتەوە جیهاد بە مانای کۆشین و تەقالا، مانایەکی پەرگیرتر و هەراوتری لە «قتال» هەیە. بە هەر هەوڵ و تەقالایەک بۆ پەرە ئەستاندنی دین و سەرخستنی ئیسلام و موسڵمانان دەکوترێ، مەرج نییە هەر لە ڕێگای شەڕەوە بێ. بە پێی دەقی پیرۆزی قورئان «قتال»یش ـ کە مانای تایبەتی جیهادە ـ دەبێ لە بەرانبەری «زوڵم»دابێ: «أُذِنَ لِلَّذِينَ يُقَاتَلُونَ بِأَنَّهُمْ ظُلِمُوا» دەبێ لە بەرانبەری «عدوان»دا بێ: «فَمَنِ اعْتَدَى عَلَيْكُمْ فَاعْتَدُوا عَلَيْهِ بِمِثْلِ مَا اعْتَدَى عَلَيْكُمْ» ئاخرین دەرکەوتەی مانای ئەو چەمکە لەلای زانایانی ڕچەشکێن لە ڕووی قورئان و ڕەوشتی پێغەمبەر (د. خ) هەر بەرگرییە، یان ڕزگاریدەرە. ئەو ئەرکە شەرعییەش لە نیزامی حقوقیی ئیسلامیدا بە واجبێکی «کفائی» و «عینی» داندراوە، واتە ئەگەر تاقمێک ئەنجامیان دا، لە کۆڵ باقی دەکەوێ، بەڵام ئەگەر بەوە باشاری نەکرا لە سەر هەموو کەس واجبە. لە هەر

دوو بیروباوەڕی ڕچەشکێن و نەریتخواز دەکری ڕاڤەی لەسەر بکری. ڕێگایەکیش لە زووەوە بۆ پشک تێکەوتنی عورف لەو ئەرکە شەرعییە دۆزراوەتەوە، ئەویش ڕاگەیاندنی جیهاد بە دەست خەلیفەی شەرعی یان زرەخەلیفە یان پادشا و سوڵتانە و بەو ڕاگەیاندنە دەکوتری «نفیر عام». ئەو چەمکە تا ڕادەیەک هەڵوێستی نەریتخوازان و جیهادییەکانی ئەورۆ لێک جیا دەکاتەوە. جیهاد لە بەلبەشۆ و تێکەولێکە دەپارێزێ.

پێنجەم: چەمکی «امر بالمعروف والنهي عن المنکر» ئەمر بە چاکە و نەهی لە خراپە، دەستوورێکی حاشا هەڵنەگری دینییە کە دەیان ئایە و حەدیس پشتیان گرتووە. بە گوێرەی کەسەکان و هەلومەرج، زۆر جار بە واجب دەگەرێ. ئاشکرایە بەڕێوەبردنی ئەو ئەرکە شەرعییە سەر دەکێشێتە خۆتێهەڵقوتاندن لە کاروباری سیاسەت و ئەنگاوتنی لووتکەی دەسەڵات. بەڵام بەڕێوەبردنی بەشی دووهەم لەو ئەرکەشەرعییە، واتە «النهي عن المنکر» زۆری شەرت و مەرج بۆ داندراوە. ئەو ئەرکە مەدەنییە زۆر جار لە وڵاتانێک وەک ئێران، عەرەبستان و ئەفغانستانی دەورەی «طالبان» بووەتە هۆی ئازار و جارز بوونی هاووڵاتییان. لە ڕاستیدا پێشی ئازادییە تاکەکەسییەکان، کەمینەی غەیرە موسڵمان و موسڵمانی نابەدڵ دەگرن. دەشکرێ لە بەر تیشکی ئەو چەمکە کۆمەڵێکی زیندووی ڕەخنەگر بێتە کایەوە، ڕاستەوراست نەخشی بڵاڤۆکەکان و میدیاکان بە خۆوە بگرێ. ئەو چەمکە لە بواری پراکتیزەکردن، دوو جەمسەری یەکجار دژ بە یەک دەگرێتەوە. مەبەست ئەوەیە ـ وەک باس کرا ـ ئەو چەمکە بێگومان سەر دەکێشێتە گۆڕەپانی سیاسەت، جا ئەمجار ئەگەر موسڵمانێکی شارەزا لە چۆنیەتیی کۆمەڵگای سەردەم بەڕێوەبەری ئەم ئەرکە دینییە بێ؛ لایەنێکی ڕەخنەی بنیاتنەر و هاروژاندنی کۆمەڵگا بۆ بەرهەڵستی حکوومەتەکانی لادەر وەخۆ دەگرێ. ئەینا دەبێتە شەرە قسەی ئیسلام و نائیسلام، کۆمەڵگا دەکا بە دوو بەرەی پێکهەڵنەکردوو، نەک تەواوکەری یەکتری.

لە کۆتاییی ئەو باسەدا پێویستە بگوترێ ئەم چەمکە لە ئامۆژگارییەکی دۆستانە بۆ کارێکی بچووک کردن یا نەکردن یان ڕەچاوکردنی شێوازێکی جوانی ئەخلاقییەوە دەس پێدەکا تا دەگاتە ڕووبەڕوو بوونەوە لەگەڵ دەسەڵاتی سیاسی.

چەمکی شەشەم: «إقامة الحدود» یەکێک لەو چەمکانە کە لە قورئان یا حەدیسی سەلمێزاودا هاتووە«حەددە» کە لە سەر چەن سزایەکی کۆمەڵایەتی داندراوە. بۆیە پێی دەکوترێ «حد» کە نابێ تاکی موسڵمان لێیان تێپەڕێ، ئەو «حەدد»انە سنوورێکن کە خودا و کۆمەڵگای موسڵمانان دایاناون و هەرکەس بیانبەزێنێ، دەبێ سزا بدرێ. ئەو سزایانە ـ کە لانی کەم پێنجیان لە قورئاندا هاتوون و ئەوانی کە لە حەدیسدا هاتوون ـ لە هەموو کتێبە مەزهەبییەکان فەسڵ و بابی تایبەتیان بۆ تەرخان کراوە.

«قیساس» واتە کوشتنی کەسێک لە بری کوشتنی کەسێکی دی یان بریندارکردنەوەی کەسێک لە بری بریندار کردنی کەسێکی دی.

«زنا» لێدانی سەد دار لە کەسێک تووشی دەست درێژیی جینسی بووبێ.

«قذف» کەسێک تۆمەتی زینا لە پیاوێک یا ژنێک بدا، هەشتا داری لێدەدرێ.

«سرقة» بڕینی دەستی کەسێک دزی بکا، چ پیاو چ ژن.

«محاربة» کەسێک یا کەسانێک بە شێوەی ڕێگری و یاغی بوون کەسێک یان کەسانێک بکوژن؛ دەکوژرێنەوە، ئەگەر دەست و لاق ببڕن؛ دەست و لاقیان دەبڕدرێتەوە و ئەگەر دەستیان بە ڕێگری و یاغیبوون کردبێ،

بەڵام کەسیان نەکوشتبێ؛ دوور دەخرێنەوە.
ئەم پێنج حەددە لە قورئاندا هاتوون.
چوار حەددیش کە لە حەدیسەکاندا هاتوون، ئەمانەن:

«رجم»، بەردەبارانکردنی ژنێک یان پیاوێک کە سەرجێیی کەسێکیتری کردبێت و ئەو کەسە بە پێی شەرع لێی حەڵاڵ نەبێت و لە کاتێکدا هاوسەریان هەبووبێ.

«مرتد» کوشتنی کەسێک لە دین وەرگەڕابێ.

ئەو دوو حەددە لە لایەن هێندێک لە زانایانی هاوچەرخەوە بە حوکمی ئەوەی کە لەگەڵ هەندێک ئایەتی قورئان ناکۆکن، ڕەد کراونەوە، بەڵام لە زۆربەی هەرە زۆری کتێبە مەزهەبییەکاندا هاتوون.

«شارب الخمر» لێدانی هەشتا دار لەو کەسەی شەڕابی حەرام کراوی مەستی هێنەر بخواتەوە.

«اللواط» تەنبێ کردن یا کوشتنی دوو پیاو یا دوو ژن کە پێکەوە تێکەڵاویی جینسییان هەبێ. لە نێوان کوشتن یا تەنبێ کردن یا دوورخرانەوە، لە بەینی زانایاندا ڕای جیا جیا هەیە.

ئەو حەدد و سنوورانە لە حەدیسدا باس کراون، هێندێک بە «تعزیر»یان داناوە کە دەبێ سزاکەیان لە حەدد کەمتر بێ.

بەڕێوەبردنی ئەو حوکمە شەرعییانە کە هەندێکیان بە تەواوی بەڵگەی شەرعییان لە سەرە و هەندێکیان جێگای دمەتەقە و ڕاڕایەنە، لەو کاتەوە حکوومەتە عورفییەکان هاتوونە سەر کار، مشتومری سەختیان لەسەرە. کەسانێک کە بەدیهاتنی کۆمەڵگەی ئیسلامی تەواویان لێبووەتە خەیاڵ و خولیا، ئەم یاسا سزاکارییانەشیان هەڵپەساردووە، لە هەندێک حکوومەتیش وەک ئێران و تالیبانی ئەفغانستان و عەرەبستانی سعوودی، ئەو سزایانەیان هەندێک شل کردووەتەوە، بەڵام وازیان لێ نەهێناون.

هەندێک لە بیریارانی ئیسلامی چەسپاندنی ئەو سزایانە بەسەر تاوانکارەکان بەرانبەری بنەماکانی ئیسلامی بە ڕەوا نازانن، چونکە پێیان وایە ئەو سزایانە ـ ئەوانەش وا هیچ گومانێکیان لە سەر نیە ـ وەختێک ڕەوا و شەرعییە کە سەرتاپای کۆمەڵگا و حکوومەت وێکڕا یاساکانی ئیسلام بەڕێوە بەرن، ئەنیا ئەوە کوت و پچڕکردن و ناشیرن کردنی ئیسلامە.

لە سەردەمی دەرکردنی «بنی صدر»لە سەر حوکمی سەرۆک کۆماری، «جەبهەی میللی» بە دژی دەرکردنی «لایحه قصاص» لە لایەن شوورای عالیی قەزاییی ئێران، ڕێپێوانی ئیعتیرازیی ڕاگەیاند و ئایەتوڵڵا خومەینی دژایەتیی لایحەی قیساسی بە «ارتداد» واتە هەڵگەڕانەوە لە ئیسلام، لەقەڵەمدا. لەو کاتە هەستیار و ناسکەدا کاک ئەحمەدی موفتیزادە بوێرانە وتارێکی دا بە ڕۆژنامەی «جاما» ئەویش بوێرانە چاپی کرد کە: کاتێک «حقوق» بە تەواوی نەدرێ، ناکرێ «حدود» پیادە بکرێ. کاتێک حکوومەتی جەمهووریی ئیسلامی خۆی لە ڕێگای بانکەکانییەوە «ربا» وەردەگرێ، چۆن بڕینی دەستی دزێک کە لەبەر داماوی دزی دەکا دروستە؟! کاتێک بۆ ئەو قانوونە بەیعەت وەرنەگیراوە، واتە ریفراندۆم نەکراوە، چۆن دەکرێ ئەو قانوونانە کە زۆربەی خەڵکی موسڵمانی ئێران و حوقوقدانەکان پێی ڕازی نین، دەکرێ پیادە بکرێ؟! ئەوەمان لە بیر نەچێ زۆربەی زانایانی سوننەتی لە مەدرەسە نەریتییەکانی ئیسلامی لە نێو شیعە و سوننی، ئەو حوکمانەیان چ لە قورئاندا هاتبێ چ لە سوننەتدا، بە بێ بژار وەک خۆی وەردەگرن، بەڵان ئەوانیش بۆ قانوونیکردنیان لە کۆمەڵگەی ئێستادا، باوەڕیان بە تێبینی و هەڵسەنگاندن هەیە.

لە دنیای نوێدا کۆمەڵگاکان لە بنیات

ڕا ئیسلام و زانایانی ئیسلامییان وەک تاقە سەرچاوە ڕەچاو نەکردووە.

ئەگەر «مستحیل» نەبێ؛ بە لای زۆر چەتوونە: **١** ئەو سیستەمە بە چاکی تاقی نەکراوەتەوە و وێنەی سەقەتی لێ خراوەتە ڕوو. مافناسانی ناپسپۆڕ لە سیستەمی ماف و دادی ئیسلامی و مافناسانی نێونەتەوەیی ناچنە ژێر باری ئەو سیستەمە نامۆیە. **٢** چونکە کۆمەڵگە لە سەر ئیمان و ئەخلاق ڕانەهاتووە، ئەو سزایانە نابنە پێشگر لە دیاردەی تاوانباری و پێشێلکاریی مافی کۆمەڵگە.

لە نێو بیریارانی ناو موسڵمانان، تەنیا ئەوانە وا یاساکانی سزادان، یاساکانی پەیوەندییە کۆمەڵایەتییەکان و یاساکانی ئابووری و شەڕ و ئاشتی و لەو شێوانەیان پێ مێژوویی و بەستراو بە کۆمەڵگەی عەرەبی سەدری ئیسلامەوەیە، تەنیا ئەوانە هەڵگرتنی یەکجاریی ئەو سزایانەیان بە لاوە ئاساییە.

باقیی بیریاران ـ چ ئەوانەی تا هەلومەرجی ڕەخساو ئەو سزایانە ڕادەگرن، چ ئەوانەی داکۆکی دەکەن لەسەر بەڕێوەبردنیان ـ ناتوانن خۆ ببوێرن لەو حەددانە، لانی کەم ئەوانە وا لە قورئاندان. ئەوەش بەو مانایە نییە سیستەمی دادوەریی ئیسلامی هەر لەسەر ئەو چەند چەمکە ڕۆنراوە، لەوانە بەولاوە زانایان «اجتهاد» دەکەن تەنانەت قانوونی باش و گونجاو لە هەندەران دێنن.

ئەو بیریارانەش قەڵەمی سووریان بەسەر ئەو «حەدد»انەدا کێشاوە - با لە دەقی قورئانیشدا هاتبێ ـ بەڵگەیان بۆ ئەو بەشە لە دین کە نوێژ و ڕۆژوو و حەج و زەکات، تەنانەت ئەخلاق، تەوحید و ڕۆژی پەسڵان لە خۆیان دەگرن چییە، جگە لەوە لە دەقی قورئاندا هاتوون؟! پاشی ئەوەش ئەو دابەشکارییە لە دیندا کێ کردوویەتی؟ بە قسەی کێ بەشێک لە دین کە لە قورئاندا هاتووە یاسای ئەبەدییە و نەگۆڕە و بەشێکی دیکە بە گوێرەی زەمان دەگۆڕێ؟! ئایا لە قورئاندا فەرمانەکانی خودا کراون بە دووبەش؛ بەشێکیان هەردەبێ وەرگیرێ وبەشێکیان دەبێ بۆ هەمیشە هەڵپەسێردرێ؟!

وەک وتمان زانایانی سەردەم تا ئێرە هاتوون کە هەندێک لە یاسای سزادان و یاسای ئابووری و سیاسیی ئیسلام دەکرێ بۆ ماوەیەکی نادیار ڕاگیرێ، نەک بۆ هەمیشە دەستی لێ هەڵگرێ، بەڵام شەریعەتی ئیسلامی واقیع دەسەلمێنێ. بڕێک شت هەبوون لە پێشوودا بەڕێوە چوون، بەڵام ئێستا بۆ هەمیشە دەستیان لێ‌هەڵدەگیرێ، ئەویش «اجتهاد»ی زانایان ڕوونیان کردووەتەوە، وەک بوونی غوڵام و کەنیز لە سەدەکانی پێشوو، بە وتەی زانایانی سەردەم بۆ ئەو بابەتەی دوایی لە قورئان و حەدیسدا ڕێگای هەڵگرتنیان کێشراوە، بەڵان ئەو بابەتانەی لەو چەمکانەدا باس کراون، بە تایبەت ئەو پێنج خاڵەی هەوڵێ پێداگرییان لەسەر کراوە بەڕێوەیان بەرن: «تِلْكَ حُدُودُ اللَّهِ فَلَا تَعْتَدُوهَا»«ئەوانە سنووری دانراوی خودان؛ مەیانبەزێنن.» «وَلَكُمْ فِي الْقِصَاصِ حَيَاةٌ» «تۆڵەئەستاندنە، بۆ ئێوە ژیانە» و «وَلَا تَأْخُذْكُمْ بِهِمَا رَأْفَةٌ فِي دِينِ اللَّهِ» «لە ڕێگای تەنبێ‌کردنی داوێن‌پیسان، ڕوحم و بەزەیی نەتانگرێ.»

حەوتەم: چەمکی «اخر الصدقات»«خُذْ مِنْ أَمْوالِهِمْ لَدَقَةً تُطَهِّرُهُمْ و تُزَكِّيهِمْ بِهَا». . «إِنَّمَا الصَدَقَاتُ لِلْفُقَرَاءِ و الْمَسَاكِينِ و ... »

هەر وەک لە بارەی سیستەمی دادوەرییەوە کوترا، سیستەمی ماڵییش پەیوەندیی بە دەسەڵاتی سیاسییەوە هەیە. یەکێک لە ئەرکەکانی سەر شانی هەر موسڵمانێک کە لە پێنج ڕوکنەی ئیسلام دێتە ئەژمار، ئەوەیە کە زەکاتی ماڵی ـ نەک بە خۆشی ـ بە زۆری حکوومەتی لێی وەرگیرێ، بدرێ بە کەسانێ کەم دەست و. . . کە هەشت دەستەن لە قورئاندا

نێویان براوە. دیارە ئەگەر حکوومەتێک بۆ موسڵمانان نەبێ، دامودەزگایەک نەبێ، ئەو ئەرکەی سەرشانی موسڵمان و ئەو ڕوکنە ئیسلامییە چۆن دێتە جێ؟! دیارە ئەورۆ ئەو ئەرکە بە سەروگوێ قرتاوی بەستە بە مەیلی هەر موسڵمانێک وەک خێر و خێراتێک بەڕێوە دەچێ. بەڵام ڕوخساری ڕاستەقینەی ئەو فەرزە ئیسلامییە ئەوەیە کە بۆ دابەشکردنی داهاتی کۆمەڵگەیە، بەرزی و نزمیی چینایەتی نێو کۆمەڵگەی پێ هەموار بکرێ. هەر لەبەر ئەوە ئەو دابەشکردنە کاری دەسەڵاتی سیاسییە لە ئایەتەکەشدا کوتراوە مووچەی بەڕێوەبەرانی ئەو ئەرکە لە لایەن حکوومەتەوە دەبێ هەر لەو داهاتی زەکاتە بدرێ. چونکە ئەوان زەحمەتی گەیاندنی ئەو داراییە بە ئەوانەی شیاوی وەرگرتنی زەکاتن بە ئەستۆوە دەگرن. لە بەر نەبوونی ئەو نەزم ونیزامەیە کە خەڵکی موسڵمان بۆ خۆیان ئەو ئەرکە بە کەموکووڕی ئەنجام دەدەن. کە وابێ، هەروەک لە دەقی قورئاندا هاتووە، لە سەرەتای ئیسلامیش بەڕێوە چووە، یەکێک لە ئەرکەکانی دەسەڵاتی سیاسی لە نێو موسڵمانان وەرگرتنی ئەو بەشەماڵە لە دەوڵەمەندانە ـ نە بە خواهیش، بەڵکوو بە تۆپزی ـ وەک ماڵیاتێک ئەورۆ دەوڵەتەکان وەریدەگرن. لە سەر ئەو چەمکەش قڕە و کێشەی مەلایان زۆرە. زۆرێک لە سەرچاوەی داهات ئێستا پەیدا بووە بۆ ئەوە دەبێ زەکاتی بخرێتە سەر و لە سەردەمانی پێشوودا نەبووە. لە بەر ئەوە زانایانی سەردەم پێچەوانەی زانایانی پێداگر لە سەر ڕچەی زانایانی پێشوو، باوەڕیان وایە دامودەزگای ماڵی، «زەکات» و «صدقات» بکەن بە سیستەمێکی دادپەروەرانەی ماڵی بە ناوی «تکافل الاجتماعی».

بە هەر جۆرێک بڕوانینە مەسەلەی زەکات و سەدەقات، جۆرێک لە دەست تێوەردانی دین، بە هاوکاریی دەوڵەت، لە کاروباری دابەشکردنی زیادیی داهات و سەرەشکێنەی ماڵ و دەوڵەتی دەوڵەمەندان، بە قازانجی کەمینە کەم توانا و لە دەست و دووکەوتووەکان دەبینین.

کە وابێ، دین لە سەر هاوکاریی دەوڵەمەند و فەقیر و لەناوچوونی ڕقەبەرایەتیی بەینیان نەخشەی داڕێژراوی هەیە. ئەو ئەرکە دینییە کە پاش نوێژ ـ گەورەترین«عیبادەت»ـە ـ لە کەوشەنی تاکەکەسی دەچێتە دەرێ، واریدی کەوشەنی کۆمەڵایەتی دەبێ. دەسەڵاتی دامەزراوی نێو موسڵمانان لەسەری فەرزە ئەو ئەرکە لە ڕێی دامودەزگاکانییەوە جێبەجێ بکا. ئەگەر دەسەڵاتی سیاسی وڵات لەو ئەرکە نکۆڵیی کرد؛ جا ئەمجار تاکەکان بۆخۆیان دەس بە کار دەبن بۆ گەیاندنی ئەو مافە ڕەوا دینییە بە نەداران، کەم دەسەڵاتان، پەککەوتووەکان، داواکاران، بەندکراوان و لە ژێر قەرز کەوتووەکان و ڕزگارکردنی کۆیلەکان و. . . کە لە ئایەتی ٦٠ی سوورەی تۆبەدا هاتووە.

هەشتەم: چەمکی «امت» یەکێکە لەو چەمکانەی جەماعەتی ئیمانداری موسڵمان وێنا دەکەن. ئەو موسڵمانانەی قەوارەی سیاسیی هەڵقوڵاوی نێو جەرگەی خۆیان بەسەریان ڕادەگا، پێیان دەگوترێ «امّت». ئەو چەمکە ناوەڕۆکێکی بەرفراوانتری لە نەتەوە و زمان و تیرە وتایەفە هەیە. بە واتای کۆمەڵێکی هاوعەقیدە و هاودین دێت کە بەرەو ئامانجێکی تایبەت بە خۆیان دەڕۆن. ئەگەر وابێ؛ چارەنووسی سنوورەکان کە دەسکردی پەیمانی نێونەتەوەیین، دەبێ بەچی؟ ئایا موسڵمانان بە دانپێداهێنان بەو کۆمەڵە ئینسانییە باوەڕمەندە ناکەونە کێشە و قڕەی بەردەوام لەگەڵ دنیای هاوچەرخ کە وڵاتانی ئیسلامیی بە پێی نەتەوە و زمان دابڕ دابڕ کردووە؟

بۆ وڵام دانەوە بەو پرسیارانە دەگونجێ ئاوا بابەتەکە تاوتۆی بکرێ: دیارە ئاواتی

هەر موسڵمانێک زوو پێی بگایا درەنگ و یا هەر چاوەهەتەری لێ نەکا، ئەوەیە:«امّة واحدە» ساز بێتەوە. موسڵمانان وەک یەک «امّت» لە جوغرافیایەکی بەریندا بژین. بەڵام ئەوە نابێتە مانای توانەوەی نەتەوەکان و فەوتانی زمانەکان، نابێتە مانای توانەوە و وەپشت خستنی دین و مەزهەب و باوەڕەکانی دیکە. ئیسلام دانی بە چەند ڕەنگی و چەند دەنگی و چەند زمانی و چەند باوەری داناوە: «الا یَزالُونَ مُخْتَلِفینَ. إلّا مَنْ رَحِمَ رَبُّکَ ولِذَلِکَ خَلَقَهُمْ» «خوا وای خولقاندوون بەردەوام جیاوازیتان هەیە مەگەر ئەوانەی خوا ڕوحمی پێ کردوون.» مەبەستێکی گرینگ کە دەبێ هەمیشە لە بەرچاوی بانگەوازدەرانی ئیسلامی بێ:

یەکەم: ئیسلام بۆ هەر ئاڵوگۆڕێک زۆرەملێ و تۆپزەکاری وگزە ڕەد دەکاتەوە، دەبێ موسڵمانان بە گشتی خۆیان بەو ڕۆشنبیرییە بگەن بە ڕێککەوتنێکی دڵخواز ملکەچ بن بۆ بەڕێوەبردنی ئیسلام. دووهەم لە ئیسلامدا بۆ هەموو ئامانجێک دەبێ قۆناغبەندی و پلە بە پلە وەسەرکەوتن و تەیاربوون لە بەر چاو بگیرێ. بۆ وێنە هەر لەسەر ئەو بابەتەی باسی لێ دەکەین، لە بەرا دەبێ پێوەندیی مەعنەویی موسڵمانان لە کۆنگرەی گەورەی حەج پتەو کرێ، لە کۆبوونەوەکانی تر ـ وەک نوێژی جومعە و نوێژی جەژن ـ ڕێگا خۆش کرێ بۆ یەکبوون. دەبێ سازمانی نێو نەتەوەیی بەینی موسڵمانان وەک «کونفرانسی ئیسلامی» بەهێزتر و چالاکتر بێ. دەبێ لە بەینی مەزهەبە ئیسلامییەکاندا دەمارگرژی لاچێ، هاوکاری وهاوفکری ساز بێ. سێهەم: ڕاگرتنی پەیمان و نەبەزاندنی سنووری هاوپەیمانی یەکجار گرینگە. جا ئەگەر هەندێک موسڵمان پەیمانێکی نێونەتەوەییان بە ئەستۆوەیە نە بۆ خۆیان نە بۆ موسڵمانانی دیکە حەقی پێشێل کردنی ئەو پەیمانانە نییە. کە وابوو، مەرج نیە هەموو موسڵمانان بە یەک سیستەمی ئیداری بە ناوی خەلافەت ببەسترێنەوە، بەڵکوو ئەگە هەر وڵاتێک لە شوێنی خۆی سیستەمی خۆجێیی، واتە خودموختاری هەبێ، بەڵام لە سەر چەند هێڵی گشتی ڕێککەون، هاوکاریان هەبێ، مەبەستەکە پێکراوە. هاوکاریی فەرهەنگی لە بەرا، دواتریش ئیقتیسادی و سیاسی. چەمکی «امّت» نابێ بسڕێتەوە لە نێو موسڵمانان، بەڵام بە گوێرەی زەمان و بارودۆخی دنیا، قالب و قەوارەی گونجاوتری بۆ دادەندرێ، وەک کونفیدراسیونێکی ئیسلامی.

نۆیەم: چەمکی «نوێژی جومعە» و «حەجی گەورە»

ئەزانین ئەو دوو ڕوکنە ئیسلامییە بە چاکی بەجێ نایەن مەگەر لایەنی کۆمەڵایەتییەکەیان زەق بکرێتەوە. هەڵگری پەیامێکی بانگەوازی ئیسلامی بن بۆ هەموو ئینسانەکان. وەک کۆمەڵناسان دەڵێن دوو کەوشەن هەیە بۆ ئینسانەکان؛ یەکەمیان «حەوزەی عوموومی» دووهەمیان «حەوزەی تایبەتی». ئاشکرایە ئەو دوو ڕوکنە دەچنە «حەوزەی عوموومی»یەوە. دەشزانین سیاسەتنواندن لە حەوزەی عوموومییەوە هەڵدەقوڵێ. ئێمە بیخەینە بەر نەزەر؛ ئاخۆ خەتیبێک دەچێتە سەر مینبەر، هەموو حەوتوان، ئەگەر باسێکی کۆمەڵایەتی نەکا هەر نەبێ جارجار چ دەڵێ؟ تەنانەت باسی عیبادەتەکان وەک زەکات یان باسی ئەخلاق وەک زوڵم سەر دەکێشێتە گرفتی کۆمەڵایەتی یان سیاسی. هەر وەها ئەمر بە چاکە و نەهی لە خراپە لە سەر مینبەر دەکرێ تێکەڵی سیاسەتیش ببێ، دەسەڵاتیش بنگێوێ، یان حەشیمەتێکی زۆر لە وڵاتانێکی دوور حەجی ماڵی خودا دەکەن، تۆ بڵێی ئەو قەرەباڵغە هەر بۆ بەجێهێنانی چەن مەناسیکێک بێ؟! ناکرێ موسڵمانی هەندەران لە حاڵ و باڵی یەکتر

ئاگا دار بن، سکالاّ بۆ یەک بەرن، بەڵام خەم ومەراقی یەکدی نەخۆن.

کورتــەو پوختەی خاڵــی نۆهەم ئەوەیە قەوارەوە هەیئەتی ئــەو دوو رۆکنە تەنیا بۆ زاخاوی دڵ و خواپەرەستییەکی تاکەکەسی نییە، خەتیب لەســەر مینبەر بە خۆی و بە چەکی دەستی، حەجاج بە ئەمیر و پێشەواوە ناکرێ هەر بۆ ئامۆژگاری و عەرەفە و ســەفا و مەروە بێ.

شاعیری کورد بێکەس دەڵێ :

بەسیە باسی وەعز و سەرفیترە و زەکات
تۆ خوا مەلا فێری نوێژ بوو کائینات
خوتبەیێکــی ئیجتیماعیم بــۆ بڵێ بۆ رێی نەجات

لە راســتیدا ئــەوە چاوەڕوانیی هەموو کۆمەڵگەیەکی موســڵمانە لە مەلایانی سەر مینبەر، نەخوازە کاتێک کۆمەڵگە تویخ فرێ دەدا، گۆڕانکاریی بەسەردادێ، مەلاش وەک هەموو ئینســانێک، وەک تاکێکی بەرپرسیار لە نێو کۆمەڵگەدا ناکرێ بێ هەڵوێست بێ.

دەیەم: چەمکی «حکم بما انزل الله» ئەو چەمکە بنەڕەتییە لــە زیاتر لە ١٠ جێگەی قورئاندا هاتووە. موســڵمانان رادەنێ حوکم بە «مــا انزل الله» بکەن. هەرەشــەش دەکا لەوانەی حوکــم بە «ما انزل اللــە» ناکەن. تەنانــەت ســێ جار لــە ســوورەی مائیدە رستەیەک لە قورئاندا بەو شێوازانە دەخرێتە بەر نەزەر:

وَ مَنْ لَـمْ يَحْكُمْ بِمَا أَنْـزَلَ اللهُ فَأُولَئِكَهُمُ الْكَافِرُونَ

وَ مَنْ لَـمْ يَحْكُمْ بِمَا أَنْـزَلَ اللهُ فَأُولَئِكَهُمُ الْفَاسِقُونَ

وَ مَنْ لَـمْ يَحْكُمْ بِمَا أَنْـزَلَ اللهُ فَأُولَئِكَهُمُ الظَّالِمُونَ

دیارە ئەو چەمکە کورتە، هەڵنەهاتووەتەوە لە ســەر سیاســەت و فەرمانڕەوایی، بەڵام بێ‌گومان سیاسەت و حوکماتیش لەو دەقانە دەرباز نابن. پێداگری لە ســەر یەکەیەکەی حوکمە دینییــەکان و چاوەڕوانی لە هەموو حاکمــەکان لــە هــەر هەلومەرجێــک بۆ جێبەجــێ کردنــی گشــت داخوازییەکانی ئیســلام، بیرۆکــەی «شــوراتەکان» واتــە «خوارج»ـە. ئەو توند ئاژۆییە لە سەدەکانی ئیسلام لە لایەن یارانی پێغەمبەر (د. خ) رەد کراوەتــەوە. جێبەجێ نەکردنی زۆر حوکمی ئیسلام، پاساوی شەرعی و عەقڵیی بۆ هەیە. قەبووڵ نەکردنی حوکمــی دینی لە لایەن بــاوەڕدارەوە لــە بەر کرهاندن و لاســاری، تەوفیری هەیە لەگــەڵ ناپارێزی و لاوازیی ئیمان. هەروەهــا راگرتنی حوکمێکی دینی لە رووی مەســڵەحەت و تێکگیران لەگەڵ حوکمێکی دی، دیسان تەوفیری هەیە، هەر بە حوکمی دین جاری وایە واجب بە حەرام، حەرام بە واجب دەگەڕێ.

لە ســەرەتاکانی ســەدەی بیســت بە لاچوونی ســوڵتانی دەسەلاّتداری عوسمانی، «عبد الحميد» لە ســەر حوکــم(١٩٠٩ز) و پاشــان هەڵوەشــاندنەوەی دامودەزگاکانی خەلافەت لە ١٩٢٤ز. هەر وەها سەربەخۆییی زۆر ولاتــی موســڵمان لــە ژێــر چەپۆکی ئیســتیعمار یان وەرچەرخانی سیســتەمی دەســەلاّت پاش ســەربەخۆیی، ئەو پرسە دووبارە ســەری هەڵداوە، کێشەی گەورەی لێ ســاز بوو؛ ئەرێ لە ســەردەمی ئێستادا حوکمی ئیســلامی دەکرێ بەرێوە بچێ؟ تا چ رادەیەک؟ لە کاتێکدا دنیای ســەردەم و روناکبیران و سیاســەتوانانی نێو کۆمەڵگەی موسڵمان زۆربەی زۆریان، حوکمی بنەڕەتیی ئیسلام «التزام»ـیان نیە. زانایانی بیرمەندی ئیســلامی بۆ ئەو بارودۆخە قووڵتر داچوون و نەخشــەی رێگای خۆیان بە دووربینیەوە دارشــت، دیتیان دەرکردنــی فتوا بە لارێ بوونی فــلان و کافر دانانی فیســار چارەی کار نیــە. بگــرە ئەو هێرش کردنــە دەبێتە هۆی پێداگریی زیاتری لایەنەکان لە ســەر هێڵی چــەوت. چوار بزووتنەوە لە بزووتنەوە

گەورەکانی ئیسلام هاتنە سەر ئەو ڕایە کە کۆمەڵانی خەڵک یان کەسانی بەرجەستە، لە ئیسلام شارەزا کرێن و باری دەروونییان بە خواپەرەستی و چوونە نێو ناخەوە بەرز ڕاگیرێ، ئیدی پێویست ناکا کەسی تایبەت ومەرامی تایبەت بکرێتە ئامانج. ئەگەریش دژبەر و چەوتوچەوێڵ بکرێتە ئامانج؛ باسی گشتی بکرێ چاکترە تا ململانێ و ڕقەبەرایەتیی مەرام و فەلسەفەکان شی کرێنەوە، دژایەتیان لەگەڵ ئیسلام وەدەرخرێ. بە بەراوەردی من «مەدرەسەی نوور» و «جەماعەتی تەبلیغ» و «کۆمەڵەی ئیخوانولموسلمین» و«جەماعەتی ئیسلامی» ئەو شێوازەیان گرتە بەر و ڕوویان کردە سازدانی جەماعەتی پتەو، ڕێگای درێژ خایەنیان گرتە بەر، بەرجەوەندیان خستە داهاتوویەکی دوور، هەرچەند بڕێ جار بڕێکیان ڕێگای قەد بڕیان گرتە بەر، لە هێڵ دەرچوون، پاشی عەیامێک هاتنەوە سەر هێڵ .

بەڵام هێندێک لە موسڵمانانی خوێنگەرم و بە تاڵووکە کە دوور کەوتنەوە لە ئیسلامیان بۆ قووت نەدەچوو، پێشیان وا بوو بە چەن تەکانی سەخت و خۆماندووکردن و خوێن دانی موسڵمانان، دەکرێ بێنەوە سەر هێڵ، دەستیان کرد بە زۆرانی و ململانێ وەک سەرانی «حزب التحریر» و لایەنگرانی شێخەلئیسلامی عوسمانی «مصطفی صبری» و شێخ سەعید پیران و. . . بە هەویای زیندووکردنەوەی خەلافەت و حوکمی ئیسلامی و بە کافر دەرکردنی بەرەی «سکولار»ی نێو موسڵمانان وەخۆکەوتن. دواتر شوێنگرانی ئەو ڕەوتە ـ کە «محمّد قطب» لە کتێبی «واقعنا المعاصر» بە لاوانی بەپەلە «شباب متعجّل» نێویان لێدێنێ ـ خۆیان لە سازمانی «القاعدە» و هاوشێوەی ئەو دیتەوە. درێژەدەری ئەو ڕەوتە، خەلافەتەکەی داعیش بوو کە لە ٢٠١٥ز.

دا سەری هەڵدا.

دەبێ ئەوەش بکوترێ: جارجار لە نێو ڕەوتی ئیخوانیش کەسانێ شوێنکەوتووی خولیای خەلافەت، جموجۆڵیان بووە، وەک «سعید حوّی» و «مەروان حەدید» لە سووریادا. لە ئێرانیشدا هەوەڵ کەسێک داوای دەوڵەتی ئیسلامیی کرد و چەن کەسێکیان بە ڕەشەکوژی لە ناو برد ناوی «نواب صفوی» بوو، تاقمی فیدائیانی ئیسلامیان ڕێکخست، لە دەوڵەتی شا و دەوڵەتی دوکتور موسەددیق ئەو داوا کارییەیان خستە سەر زاران. باسی کۆماری ئیسلامیی ئێرانیش دواتر دەهێنین.

بەڵام هێندێک لە عالمەکان وەک «علی عبد الرزّاق»ی میسری و ڕێڕەوانی، هەروا هێندێک لە دیوبەندییەکانی هیندووستان، وەک «حسین احمد مدنی» یان زانای تورک، عبدالغنی بەگ نووسەری کتێبی «الخلافە وسلطە الامە» یان ڕووناکبیر و ئەدیبی میسری «خالد محمد خالد» باوەڕیان بە بنیاتنانەوەی دەوڵەتی ئیسلامی نەبووە، هەر هەوڵێکیش بۆ بەرپاکردنی حوکمی ئیسلامی بە ناڕەوا دەزانن. زیاتر ڕەوتی سیکۆلار بانگەشە بۆ ئەو ئیسلامە بێدەوڵەتە دەکەن.

بە کورتی: هەر لە نێو ئیسلامییەکان و زانایانی موسڵمان لەمەڕ حکوومەتی ئیسلامی سێ بۆچوون بووە؛

یەکەم:ـ کە زۆرینەن ـ باوەڕیان بە حکوومەتی ئیسلامی هەیە، بەڵام لە ئایەندەیەکی دوور، پاش ڕەنج و تەقالایەکی بێ وچان و درێژخایەن.

دووهەم: ـ کە کەمینەن ـ باوەڕیان بە حکوومەتی ئیسلامی و خەلافەتیش هەر بۆ ئێستا هەیە، بەڵکوو دەڵێن بە خەلافەت هەموو شتێک چارەسەر دەکرێ، بە پێچەوانەی زۆرینە کە دەڵێن دەبێ زۆر شت چارەسەر بکرێ، جا دەکرێ بیر لە حکوومەتی ئیسلامی بکەینەوە.

سێهەم: ڕەوتی سیکۆلار بەڵام موسڵمان

پێیان وایــە کە حکوومەت هەر لە بنیات را عورفی و بەشەرســازە، ئیسلام وەک دین لە دەوڵەت جیایە.

ڕەوتی یەکــەم لە ئیســلامخوازەکان ـ کە حکوومەتی ئیســلامی بە دووردەســت دەزانن ڕەوەندێکی مامناوەندییان گرتووەتە بەر ـ لــە دەوڵەتێک دەگەڕێــن بنەماکانی مافــی مرۆڤ و دیموکراســی و ئاشــتی و هاودڵی ســازکا، دەستپاک و زانستپەروەر گەشەدەری ئابووری بێ. ئامانجی سەرەکیی خۆیان بە بنیادنانی دەوڵەتی ســەرکەوتوو و ســەردەمیانە دەزانن، پێیان وایە بەوە چەن هەنگاوێــک لە کۆمەڵگەی ئیسلامپەســەند نزیــک دەبنــەوە، پێیان وایە لــەو قۆناغەدا دامەزراندنی دەوڵەتێکی ئاوەها کە جەماوەر ڕازی کا، فرەدەنگیــی تێدا بێ، خزمەت بکا بە خەڵــک، بە عەداڵــەت بیزوێتەوە، نێوی ئیسلامیشی پێوە نەبێ، هەر ئیسلامییە. بۆیە زۆربەی ئیســلامییەکان ئێســتا دەوڵەتێکی وەک قەتــەر، تورکیا، مالزی، تونس و لیبی، بــە دەوڵەتانێکی تــا ڕادەیەکــی گونجاو و سەرکەوتوو دەزانن .

ڕەوتــی ســیکۆلاریش میراتەکەیان بە هەندێک ڕووناکبیری موســڵمانی پابەندی عەقڵانیەتی ڕەخنەگرانــە گەیوە کە خۆیان لــە ڕێکخراوەی «رابطــە العقلانیین العرب» دیتۆتەوە کە بۆ یەکەم جار لە مێژووی ئیسلام، قورئان و وەحی لە تەعبیر و لە لیباسی زماندا بە بەشــەری و مێژویی ســەلمێزاوە، مۆری مێژوییبوونــی پێوە نراوە. هەڵبەت ئەوانیش جۆرجۆرن، بەڵام هەموویان لەوەدا کۆکن کە لایەنی کۆمەڵایەتی و ڕامیاری و ئابووری لە ئیســلامدا ـ با لە دەقی قورئانیشدا هاتبێ ـ هینی زەمانە و ژینگەیەکی ترە؛ نابێ بکرێن بە یاســا. کە وابێ ئەمان گشــتیان لە باری سیاســی و ئابوورییەوە، چی حەقی بەسەر کۆمەڵگەوە هەیە ســیکۆلارن. بەڵام لە باری ئەخلاقی و ڕۆحی و چوار ڕوکنەی ئیســلام: نوێژ، ڕۆژوو، حەج و زەکات، پابەندی دینن. زەکاتیش وەک بەخشــینی تاکەکەســی بۆ پاڵاوتنی دەروون، نەک وەک سیســتەمێکی ماڵی. بەڵام زۆر حاستەمە لە لایەن زۆربەی موسڵمانان و بیریارانی ئیسلامی، دەقەکانی قورئــان لــە مەڕ سیاســەت و ئابــووری و سیســتەمی دادوەری و پێوەندیی موسڵمان لەگەڵ غەیرە موســڵمان و کافر ومونافق و فاســق، هەروەها زۆر ڕوون کردنەوە کە لە سونەتدا هاتوون وەلانرێن. بەڵام چۆنیەتیی بەڕێوەبردن ـ تەنانەت هەڵپەســاردن، دار و لەلە و شــەرت و مەرجــی زۆر بۆ هەندێک حوکم دانان ـ لە وتاری زانایانی کۆن و نوێی ئیسلامیدا جێگەی تایبەتیان هەیە و قسەیان لە سەرە، بەڵام هەڵپەساردنی یەکجاریی بە حوکمی ئــەوە بۆ دنیای ئەورۆ نابێ، ڕێگەی پــێ نەدراوە. لە بەر ئــەوە زۆرێک قاعیدە و بناغە لە ئیســلامدا هەیە زانای شــارەزا لە دین دەیهێنێتە گــۆڕێ، ڕەگەڵ بارودۆخی ژیانی ئێســتای ڕێک دەخــا، جێگۆڕکێ بە حوکمەکان دەکا.

کە وایە، حوکمکــردن بە «ما انزل الله» بەشێکی سەرەکییە لە عەقیدە و شەریعەت کە بێگومان هێندێک یاسا و بڕیاری سیاسی و ئابــووری و حوقوقی، وەبــەر حوکمی «ما انزل الله» دەکەون، هەر وەک دیارە هەندێک لەو چەمکانە لەگەڵ عورفی سیاسیی ئەورۆ پێک دێن، تەنیا کێشەی زاراوە لە بەیندایە، وەکــی «بیعــت» کــە بکرێتە ســندووقی دەنگدان یان شــوورا کە دیموکراســیەکی قەببەی لێســازدەکرێ، یان سەربەخۆییی دادوەری کە سەر بکێشــێتە «تفکیک قوا»، یــان بەرگری لە زۆرەملی لــە دین و باوەڕ «لا اکــراه فی الدین» کە ئازادیی ڕادەربڕینی لێهەڵکرێندرێ، یان پەیماننامەی مەدینە کە جۆرێک مافی شارۆمەندیی لێ دەردەکەوێ.

بــەڵام هێندێکیشــیان ناگونجێــن وەک یەکســانکردنی میراتــی ژن و پیاو،

ئەستاندنی دەسەڵاتی «قەوامەت» و ئەرکی بەرپرسیارەتی لە پیاو، یان وادارکردنی ژن بە کردنی کاری دەرێ بۆ پەیداکردنی بژیوی خۆی، یان هەڵگرتنی قانوونی کوشتنەوەی کەسێک کە یەکی دیکەی کوشتبێ «قصاص»، یان هەڵگرتنی قانوونی ژن و مێردایەتی و وەباوخستنی تێکەڵی بێ‌سنوور «ازدواج سفید».

کەوایە کێشە و ململانێی ئیسلامی و سیکۆلار بە یەکجاری بنەبڕ نابێ، بەڵام دەکرێ بە لێبوردەیی هێڵە گشتییەکانی سەقامگیریی کۆمەڵگە،

وەک: دەربڕینی بیرورا لە لایەن هەر کەسێکەوە بە نووسراوە یان بە دەنگ و تۆمار و میدیا.

وەک: ملکەج بوون بۆ رای گشتی و سندووقی دەنگدان.

وەک: پاراستنی هەموو نوێژگە و پەرستگاکان.

وەک: پەرەپێدان بە دەست و داوێن و زمان پاکی لە بواری ئەخلاقدا.

تاقمەکان بە یەک بگەن، کۆمەڵگەیان نەکەنە گۆمی خوێن و مەکۆی تۆقاندن و جێگەی قرە و تەراتێنی بێ‌مانا کە هێمنایەتی لە ئینسانەکان بستێنێ.

کێشەی ئیسلامگەرایی و سیکۆلاریسم پێناسەیەکی کورت لە سەر ئیسلامگەرایی

دیارە لە سەرەتای ئیسلام و لە دەقی قورئاندا هەریەک جۆر ئیسلام باسی لێ کراوە. ئەرکەکانی موسڵمان بۆ نوێژ و بۆ زەکات و بۆ جیهاد و بۆ گوێڕایەڵی لە ئەمیری موسڵمانان هەمووی لە یەک ئاستدان. پاداش و سزای دنیای دیکەیان لە ڕێدایە. هەر وەک کوتراوە «کُتِبَ عَلَیکُم الصیام» واتە ڕۆژووتان لەسەر فەرز کراوە، کوتراویشە «کُتِبَ عَلَیکُم القتال» واتە جەنگتان لەسەر فەرز کراوە. بە درێژایی مێژووی ئیسلامیش ڕێچکە و مەزهەبی جۆراوجۆر ساز بووە، بەڵام ئیسلامگەرایی وەک ئایدئولۆژیایەک، وەک مەکتەبێکی فیکری و سیاسی لە ئارادا نەبووە. قسە لە موسڵمانی تەواو و ناتەواو، موسڵمانی تۆخ و لاواز هەبووە. بە گشتی زانای دینی و زانای زانستە گەردوون ناسییەکان، دەسەڵاتدار و ژێردەسەڵات، فەیلەسوف و ڕووناکبیر و خەڵکی ڕەشۆکی، تەنانەت عیسایی و مووسایی لە نێو کۆمەڵگەی ئیسلامیدا لە بەستێنی فەرهەنگ و کەلەپووریکدا دەژیان کە لیپاولیپ لە چەمکە ئیسلامییەکان مۆنجی دەدا.

ئیسلامگەرایی تایبەت بە دەورانی هاوچەرخە؛ کاتێک زۆر لە وڵاتە ئیسلامییەکان چوونە ژێر حوکمی ئینگلیس و هولەند و فەرانسە، لە ڕێی ئەو داگیرکەرانەوە چەمکەکان و فەلسەفە و کەلەپووری ڕۆژاواییەکان خزانە نێو بیرگەی خوێندەوارانی موسڵمان، دەبوایە جۆرێک لە ئیسلام پێناسە کرایە، یان دژبەری ئەو چەمکە هاوردانە بایە، یان هۆگریان بوایە. بە تایبەت ئەو چەمکانە دەبوونە دەسمایەی ئایدئولۆژیا کە سەرتاپای ژیانی مرۆڤی دەخۆی دەگرت. سیکۆلاریسم لە عوسمانی سینگی خۆی داکوتا، تورکیای تازەی لە جێ دانا. ناسیۆنالیسم بوو بە ناسنامەی تاکەکان و کۆمەڵەکان و دەوڵەتەکان. لە لایەن سەرانی شۆڕشی ئۆکتۆبری ڕووسیاوە مارکسیسم بوو بە بیرۆکەیەکی عالەمگیر. لەو چەرخ و خولەدا موسڵمانانێکی هەستیار و ڕۆشنبیر ئیسلامگەراییان کرد بە مەکتەبێکی ڕێکخەری ژیان و داگری هەموو پێداویستییەکان کە بێتە بەدیل و جێگری هەموو ئەو «ئیسم»انە کە سەریان هەڵداوە. سیان لەم بزاڤانە ڕۆحی و فیکری بوون، وەک «اتّحاد محمّدی» لە ئەندونیزیا «جەماعەتی نوور» لە توورکیادا و«جەماعەتی

تەبلیغ» لە هیند و پاکستان. دانەیەکیش لەم بزاڤانە بەرپەرچ و کاردانەوەی داگیرکاریی وڵاتەکەیان بوو، ئەویش «جمعیّت العلما»ی جەزایری بوو.

دوان لەو بزووتنەوانە زۆرتر ڕەنگی سیاسییان بە خۆوەگرت، لەگەڵ حکوومەتەکان تێکهەڵچوون؛ یەکیان «اخوان المسلمین» لە میسر سەری هەڵدا و لە وڵاتانی عەرەبی پەرەی سەند. دووهەمیان «جەماعەتی ئیسلامی» لە هیند و پاکستان و بەنگلادێش دەوری گێڕا.

یەکەمین لەو بزاڤانەش کە ڕەنگی چڕی سیاسیی بە خۆوە گرت، لە زۆربەی وڵاتان ڕیشاژۆی کرد، چەن سازمانی بچووک وەک «لاوانی موسڵمان» لە میسر و «رابطه العلماء» لە عێراق و «جمعیّت العلماء» لە جەزایر و «ئەحرار» لە یەمەنی لە خۆیدا تواندەوە. لەگەڵ «اتّحاد محمّدی» لە ئەندونیزیا و «رابطه العالم الاسلامی» لە سعوودیا پێوەندیی قووڵی ساز کرد، بەشی زۆری میراتەکەی «شیخ محمّد عبده» و «ڕەشید ڕەزا»شی بە خاوەن کرد، ئیخوانولموسلیمین بوو. تا ئەو ساڵ بە ٩٢ ساڵەی تەمەنی سیاسی و فیکریی خۆی گەیوە (٢٠٢٠-١٩٢٨ز) لە زۆربەی وڵاتەکانی دنیادا تێکۆشانی هەیە. جەماعەتی ئیسلامییش لە نێو سیاسی ـ ئیسلامییەکان لە پلەی دووهەمدایە. سێهەمیان «حیزب التحریر»ە کە لە ١٩٥٠دامەزراوە، یەکسەر هەوڵی ئەوە دەدا دەسەڵاتی سیاسی هەڵبەت بە برینی چەن قۆناغێک وەدەست بخا. لە ناوچوونی خەلافەتی عوسمانی بە خەسارەتێکی گەورە دەزانێ. هەموو ساڵێ ڕێپێوانی سیاسی بۆ ئەنجام دەدا. لە زۆربەی وڵاتان تێکۆشانی هەیە، بەڵام تا ئێستا توانیویە لە چەن وڵات وەک بریتانیا، لوبنان، عێراق، لیبیا، ئۆزبەکستان و فەلستین خۆی وەدەرخا و جارجاریش وەبەر قەڵتوبڕ و قەتڵ و زیندان کەوتووە. زیاتری تێکۆشانی نائاشکرایە.

لە ناخی «اتّحاد محمّدی» لە ئەندۆنیزیا، حیزبی ماشۆمی سەری هەڵدا کە سەردەمانی سەربەخۆییی ئەندۆنیزیا لە چلەکان هێندێک دمەقاڵەیان لەگەڵ حیزبەکەی سۆکارنۆ بۆ پەیدا بوو، ئێستا خەباتی پارلمانی دەکا. هەروا لە ناخی «جەماعەتی نوور» بزوتنەی خزمەت سەری هەڵدا، زیاتر لەگەڵ سیکۆلارەکان دانوستان و حاوانەوەی هەیە، ئێستا لەگەڵ «آ. ک. پارتی» شەڕی دەسەڵاتیان هەیە. بەڵام سەرجەم بزووتنەوەی نوور، بە تایبەت بزاڤی خزمەت یا هیزمەت، وەک حیزبێکی سیاسی خوێندنەوەی لەسەر ناکرێ.

سێ بزووتنەوە ئیسلامگەرایەکەش، واتە ئیخوان، جەماعەت و تەحریر، یەکسان هەڵسوکەوتیان نیە. ئیخوان و جەماعەت بە ئاشکرا هەوڵ دەدەن لە ڕێگای مەدەنییەوە بە دەسەڵات بگەن و بەشداریی دەسەڵات بکەن. تەنیا لە چەند شوێن و کاتی تایبەت وەک شەڕی فەلەستین لە ١٩٤٨ز. یان شەڕی ئەفغانستان لە تەک یەکیەتیی سۆڤیەت، یان شەڕی کشمیر لە هیندووستان بە شێوەی بەرتەسک وکاتی دەستیان داوەتە چەک. داوای دێموکراسی و مافی کۆمەڵایەتی وەپێش داوا تایبەتییە ئیسلامییەکان دەخەن. هەرچەند ئەو دوو بزووتنەوەیە بە ماکی توندڕەوی دەناسرێن، بەڵام بە زۆری کات ئەو دوو بزووتنەوەیە لەگەڵ بەرەی نەتەوەیی و بەرەی سیکۆلاری میانڕەو و دیمۆکراسیخواز، وەک حیزبی وەفدی میسری و موسلیم لیگی پاکستان، هاوقۆڵییان بووە. ئەوەی دەکرێ بە بناژۆخوازی ناکۆک لەگەڵ پرەنسیپەکانی دیمۆکراسی و مافی مرۆڤ بخرێتە لیزگەوە، تەنیا حیزبی تەحریرە، بەڵام ئەوەش دەبێ بزانین تەحریر، بیرۆکەیەکی داخراوە، بەڵام تێرۆریست نییە، دەست بردنە بەر چەک بە ڕێگای چارەسەر نازانن، بەڵکوو وەک

بۆخۆیان دەڵێن هۆشیاریی سیاسی بە یەکەم هەنگاو دادەنێن.

ئەزموونەکانی ئیسلامگەرایی و سیکولاریزم لە هەندێک وڵاتی ئیسلامی
ئەزموونی یەکەم عەرەبستانی سعوودی

دوای لاچوونی خەلافەتی عوسمانی کە خۆی بە داشداری هەموو موسڵمانان دەزانی، زۆر لە موسڵمانانی ڕۆشنبیریش پێیان وابوو بە هەموو ئیرادەکانیەوە کۆکەرەوەی موسڵمانانە. یەکەمین حکوومەتێک کە بە ناوی دین سەری هەڵدا، حکوومەتی ئالی سعوود لە حیجاز بوو کە بانگەشەی ئەوەی دەکرد خۆی تەرخانی خزمەتی ئیسلام کردووە. لە دەورەی سێ پادشای هەوەڵی ئەو ڕژێمە بە ناوەکانی عبدالعزیز، سعوود و فیصل، هاوکارییەکی گەرمی لەگەڵ کەسایەتی و ڕێکخراوە ئیسلامییەکان دەکرد. هەرکات لە یەکێک لە وڵاتان کەسایەتییە ئیسلامییەکان دوچاری تەنگژە و ئازار دەهاتن، پەنایان دەبرد بۆ ڕژێمی ئالی سعوود. ئیخوان هەتا بەهاری عەرەبی ئەو پێوەندییە ئاساییەی لەگەڵ ئالی سعوود هەبوو، بەڵام ڕژێمی ئالی سعوود هەتا چەپایەتی لە گۆڕێدا بوو، لەگەڵ ئیخوان پێک دەهاتن، کە چەپ لە مەیدان دەرچوو، کەلێنی بەینی ئیخوان و سعوودی گەورەتر بووەوە. ئیتر سعوودی ڕازی نەبوو لەو جەنگەدا کە ئیخوان لە دیدی غەربییەکان دەبوغزێندرا، دەستە چەورەکەی ئیخوان بە خۆی بسڕێتەوە. سعوودی ویستی بە هێندێک ئەدا و ئەتوار خۆی دێموکرات و مرۆڤدۆست لە قەڵەم بدا. بە زەبری دۆلارەکانی و هەندێ سەنتەری مەزهەبی، دەیهەوێ لە ڕێگای کراوەیی کۆمەڵایەتی و چەن پرۆژەیەکی ئابووری، پەردە بەسەر دیکتاتۆریدا بکێشێ، تەیاری سەلەفی ـ ئیخوانی بێدەنگ کا. هەوڵی دزین و کوشتنی «جەمال خاشقچی» پەردەی لەسەر کێشەیەکی قووڵی ئیسلامی لادا. لە ڕاستیدا کێشەی سەلەفیی سعوودی و ئیخوانیی عالەمی، ئەورۆ یەکێک لە ململانێ گەورەکانی ڕۆژهەڵاتی ناوینە. لێرەدا ئاماژە بە خاڵێکی گرینگ دەکەم ئەویش ئەوەیە سعوودییەکان چ بە حیکمەت و سیاسەتوانی چ بۆ پاراستنی دەسەڵاتی سیاسی لە هیچ کاتێ ڕێگەیان بە هێزە ڕادیکاڵ و توندئاژۆ ئیسلامییەکان نەداوە، بۆ وێنە لە سەرەتای دامەزرانی دەوڵەتی عەبدولعەزیز، یەکەم ئەمیر و پادشای سعوودی، لەگەڵ توندڕەوە سەلەفییەکان کە ئەمانیش ناویان ئیخوان بوو، تێکهەڵچوون. عەبدولعەزیز هەموویانی قەڵاچۆ کرد. لەوکاتەوە ڕژێمی سعوودی لە تەک ناوەندە مەزهەبییەکان باڵانسی ڕاگرتووە، جارجار پاشەکشەی پێ کردوون، جارجاریش مەیدانی داونێ. ئێستا کە موفتیی سعوودی، عبدالعزیز ئالی شێخە، دەسەڵاتێکی وای نیە، بەڵام کۆمەڵانی خەڵکی سەلەفی زیاتر ڕوویان لە زانای گەورەی سعوودی صالح فەوزانە. گەورەترین زانای سعوودی کە ئێستا لە زیندانە، سەلمان عەودەیە. سەلمان عەودە و هاوفکرانی دە ـ پازدە ساڵێک لەمەو بەر جموجۆڵێکیان کرد کە بە جەریانی «صحوە» ناوبانگی دەرکرد. ئەوانە بە سەلەفی ـ ئیخوانی و هەروەها بە «سروری»ش نێو دەبردرێن. سرور زین العابدین، سعدالفقیه، عبدالحمید ابوسلمان، زانایانێکی «معارض»ی سعوودین، گشتیان ئیسلامین، بەڵام هەندێکیان ئەیانهەوێ سعوودی لە ڕژێمێکی بنەماڵەیی بەرەو ئیسلامخوازییەکی توخ پاڵ پێوە نێن. هەندێکیشیان وەک عبدالحمید ابوسلمان ئەیانهەوێ بەرەو دێموکراسییەکی ڕاستەقینەی لێخورن، لە ڕێگای دەنگدان و بە شێوەی مەدەنیانە دەسەڵات بگرنە دەست. لە هەر حاڵ سعوودی ئاوس بە ئاڵوگۆڕێکی بنەڕەتییە، چ بە لای ئیسلامییە تۆخەکاندا،

چ بە لای دیموکراسـیـەتێکی دنیاپەسەندداا. حکوومەتی سـعوودی لە پەیوەندی لەگەڵ سیاسـەتی نێودەوڵەتیـدا، واقیعگەرایـی و عورفی هەڵبژاردووە، بەڵام مەلاکانی سعوودی دوو هێـزی جومگەیـان بە دەسـتەوەیە؛ یەکەمیان پەروەردە و فێرکاری و مەدرەسە و زانکۆیە، دووهەمیان سیستەمی دادوەرییە. جارجار بەینی ناوەندی یەکەمی قودرەت لە بنەماڵەی سـعوودی لەگەڵ مەلا گەورەکان «هیئت کبار علماء» تێکگیراوی دێتە پێش. وێدەچـێ «بن سـەلمان» وەلیعەهدی تازە، ڕێگەی بۆ سیکۆلاریسم زیاتر تەخت کردبێ. ئـەوەش بڵێین لە حەفتاکاندا نووسـەرێکی بە توانای ئیسـلامی بە نـاوی «قصیمی» لە مەلاکان هەڵگەڕاوە، داوای دێموکراسـی و داد و گەشـەی کرد، بە زوویی دەرکرا و بە کافر داندرا.

ئەزموونی دووهەم: ڕژێمی پاکستان

دووهەمیـن دەوڵەت لە ئاسـتی جیهانیدا کە بە نێوی ئیسـلام سەری گرت، دەوڵەتی «پاکسـتان» بـوو. دەوڵەتی پاکسـتان، بە پێچەوانەی سـعوودی، بە سـەرکردایەتی تایەفە و عەشـیرەتێک پێک نەهات. بەڵکوو بـە سـەرکردایەتیی حیزبێکـی «مۆدێرن» پێکهـات. حیزبـی «موسـلیم لیـگ» بە سـەرۆکایەتیی محمّـد علی جنـاح ـ کە نازناوی «قائـد اعظم»ـی پێدرا ـ لە ئاکامی خەباتێکـی مەدەنیی ئاشـتیخواز سـەری هەڵـدا و گەشـەی کرد. بـە ڕەچاوکردنی بنەمـا فەرهەنگییەکانی خەڵکی موسـڵمان دەیانهەویست حکوومەتی ناسیونالّ موسڵمان دامەزرێنن. ناسیونالیسـتەکەی پاکسـتان لـە باتی پاڵـدان بە نـەژاد و زمانەوە، پاڵی دا بە ئایینەوە، لـە بەرانبەری هیندووەکان. مەلاکانی پاکسـتان ـ کە لـە خەبات دژی ئینگلیس و سـەربەخۆیی پاکستان دەوری گرینگیان هەبوو ـ هـەر وەها ڕێکخراوێکی تازە بنیاد نـراوی «جەماعەتی ئیسـلامی» گوشاریان خستە سـەر «موسلیم لیگ» کە بەرەو حکوومەتێکی تەواو ئیسـلامی هەنگاو بنێـت. سـەرکردەی ئەو بزاڤە ئیسـلامییە لە «پاکسـتان»ـی نوێـدا چ بۆ ڕەچاوکردنی شـەریعەتی ئیسـلام لە یاسـادانان، چ بۆ دانپێدانەهێنـان بـە قادیانییـەکان وەک کەمینەیەکی موسـڵمان، بیرمەند و چالاکی ئیسلام «ابو الاعلی مودودی» بوو کە هاوکات ڕابـەری جەماعەتی ئیسـلامیش بـوو. لە ئاکامدا هەموو تاقمە سیاسـی و دینییەکانی پاکستان لە سەر ئەوە ڕێککەوتن کە بنووسن «یاسـا دانەری سـەرەکی هەر خودایە، هەر یاسایەک نەیار لەگەڵ یاسای خودا نارەوایە». ئیستاشـی لەگەڵ بـێ، لیژنەیەکی گەورە لـە زانایانی دینی بە سـەر یاسـاکانی ئەو وڵاتە ڕادەگا. بەڵام سـەیر ئەوەیە پاکستان لە بنەمای قانوونیـدا هەڵبژاردن و پارلمانی سەلماندووە، جاری وا بوو تاقمێکی سیکۆلار، تەنانەت ژنێک، بووەتە سـەرەککۆمار. دوای «قائداعظـم»، ئەییوب خان هاتە سـەرکار، گوشـاری خستە سـەر ئیسـلامگەراکان، «مەودوودی»ی خستە زیندانەوە، لە جیاتیان «فضـل الرحمان»ـی لە ئەمریـکا ڕا هێناوە کردی بە وەزیری دیانـەت کە مەلاکان بە توندی دژی وەستانەوە. ئەییوب خان بنەمای ئیسلامی لە قانوونی پاکستان نەگۆڕی، بەڵام هەوڵی دا دەسـەڵاتی ئیسـلامگەراکان لە سـەر کورسیی دەسـەڵات کەم کاتەوە. دوا بـە دوای ئەییوب خان، «بۆتۆ» هاتە سـەر کار، کێشـە لـە بەینی ئیسـلامگەراکان و سیکۆلارەکان بەردەوام بوو. «حیزبی مەردوم» کە حیزبێکی سـیکۆلار و سوسیالیست بوو، جێگەی «موسلیم لیگ»ـی گرتەوە: بۆتۆش لە چوارچێوەی قانوونی ئیسلامیی پاکستان ڕایبـوارد، ئاخرین حکوومەتـی بۆتۆ لەگەڵ شۆڕشـی ئیسـلامیی ئێران هـاوکات بوو. ژینراڵێکی پاکسـتانی بـە لەبەرچاوگرتنی

ژینگەی سیاسی و فەرهەنگیی پاکستان کە لیپاولیپە لە چەمکە ئیسلامییەکان، کودەتای کرد لە بۆتۆ، بوو بە بەرکۆزی ئیسلامگەراکان و پاڵپشتی «جیهاد»ی ئەفغانییەکان دژ بە شۆرەوی. دیموکراسییە جێگیرەکەی پاکستان دیمان دەرفەتی بۆ سیکۆلارەکان رەخساند، کچەکەی «بۆتۆ»، «بێنەزیر» دوو جاران دوای باوکی لە پاکستان هاتووەتە سەر حوکم. هەڵبەت لە پاکستان کەمینەیەکیش هەن کە هۆگرییان بە دیمۆکراسی زیاترە لە پیادەکردنی شەریعەتی ئیسلام، یان باشترە بڵێین لە بەستێنی دیمۆکراسیدا دەیانهەوێ بەها ئیسلامییەکان بپارێزن، وەک «فضل الرّحمان» و تاقمی «طلوعی ئیسلام». هەر وەها هەندێک لە جەمعیەتی عولەمای هێند هەر رازی نەبوون بە پێکهێنانی پاکستان و دەیانگوت لە دیموکراسییە گەورەکەی هێنددا دەبین و جێی خۆمان دەکەینەوە. تەنانەت ئیسلامگەرایەکی تۆخی وەک «جەماعەتی ئیسلامی»ـش دەست بە دەست بوونی دەسەڵات و دیموکراسیی سەلماندووە. دەبێ بڵێین پاکستان وڵاتێکی دەگمەنە کە لە ژێر قانوونی ئیسلامدا، سیکۆلار و موسڵمانان لە کێشەیەکی ناخۆیناویدا ململانێی خۆیان دەکەن.

ئەزموونی سێیەم: تورکیا

ئەو وڵاتەی کە نزیک چوارسەد ساڵ وەک دەمراستی موسڵمانان خۆی نواندبوو، یەکەونەرد لە سەدەی بیستی زایینی (١٩٢٤) پلە بە پلە ئاستی نیودەوڵەتیی نزمتر بووەوە، تا کوتوپڕ وازی لە خەلافەتی ئیسلامی هێنا، زۆر لە دیاردە ئیسلامییەکانیشی خستە پشت گوێ، هیچ سەربەخۆییەکی بۆ هیچ ناوەندێکی ئیسلامی نەهێشتەوە. تەنانەت خەتی لاتینی هەڵبژارد، زمانی عەرەبی وەک زمانێکی بێگانە چاو لێ کرد. دەوڵەتی عەلمانی بنیاد نا، قۆڵی لێهەڵماڵی کە لەو وڵاتەدا سێ تاقم سەرکوت بکا:

یەکەم: ئیسلامییەکان، بەوڵاتریش هەر موسڵمانێک دەنگی نارەزایەتی هەڵبڕێ.

دووهەم: کوردەکان، وەک نەتەوەیەکی جیاواز لە تورک، یا هەر کوردایەتییەک.

سێهەم: چەپەکان و تاقمە مارکسییەکان.

لە کاتی لابردنی سوڵتانی بەهێزی ئیسلامی، واتە عبدالحمید لە ١٩٠٩دا، رێکخراوێک بە ناوی «اتّحاد محمّدی» دژ بە «اتّحاد و تەرەقی» پێکهات، بە توندی سەرکوت کرا. کاتێ جلوبەرگی فەرەنگی بە زۆرەملی کرا بە جلوبەرگی فەرمیی خەڵک، هەرکەس دەنگی نارەزایی هەڵبڕی، سەرکوت کرا.

کاتێ کوردەکان شۆرشێکی کوردییان بە هەوێنی ئیسلامی لە رۆژهەڵاتی تورکیا رێکخست، پەتی سێدارە بوو بە یەکەم چارەسەر. لە هەموو ئەو کاتانەی بەرهەڵستی ئالوگۆرێکی بەرەو تورکایەتیی فاشیستی و بەرەو عەلمانییەت دەکرا، زیندان و تەبعید و سێدارە چاوەروانی بەرهەڵستکارانی دەکرد. بۆ ماوەی ٢٦ ساڵ ئەو زەختە لە سەر نارازییانی سیاسی و مەزهەبی و کۆمەڵایەتی بەردەوام بوو. لە ١٩٥٠ز. نارەزایەتیی کەڵەکە بوو، رقی پێشخواردووی دەیان ساڵە تۆقی و فەوارەی کرد، لە هەڵمەتێکی هەڵبژاردندا حیزبی «خلق» ـ کە میراتی مستەفا کەماڵ و عیسمەت ئینۆنۆ بوو ـ تێشکاو حیزبی دیموکراتی عەدنان مندرس هاتە سەر کار، «بدیع الزّمان» نوورسی، زانای ئیسلامگەرای بەرەگەز کورد لە زیندان و تەبعید خەلەسا، مەدرەسە دینییەکان بە هیممەتی سولەیمان حیلمی، زاناو شێخی نەقشی زەختیان لە سەر هەڵگیرا، تەریقەتەکان پێشیان بەرەڵا کرا. بەڵام ئەو بەهارە زۆری نەخایاند، چەکبەدەستەکان کودەتایان لێ کرد، لە سێدارە درا. ئەمجار کە هەڵبژاردن کرا بە مۆد، حیزبێکی ئیسلامی ساز بوو، پیاوێکی خوێندەواری مامۆستای زانکۆ، «نجم الدین

اربکان» بە چەن نیـــوی جۆراوجۆر لە چەن قۆناغی جیاواز حیزبی پێک دەهێنا، دادگاکان هەڵیاندەوەشاندەوە، هەمیسان بە ناوێکی تر هەڵەسوونی دێناوە؛ حیزبی«نیظام» و«حیزبی ســەلامەت» هەڵوەشــانەوە. لە هەشــتاکان هاوکات لەگەڵ شۆرشــی ئیسلامیی ئێران «حیزبی رفاه» ساز درا، ئەربەکان لە زیندان خرا و حیزبەکەشی هەڵوەشاوە، تا حکوومەتە نیزامییەکەی «کنعــان اورن» لاچوو. دوبارە هەڵبــژاردن هاتە ئــاراوە، حیزبی ئەربەکان زۆرینەی دەنگی هێنــاوە، لەگەڵ حیزبێکی عەلمانــی پێک هاتن دەوڵەتیان ســاز کرد. ئەربــەکان هەرئەوەنــدەی توانــی لەبەینی بازرگانە موسڵمانەکان هاوکارییەک دروست بکا، هەشت دەوڵەتی موسڵمانی دەوڵەمەندی روو بە گەشــەی ئابــووری رێک بخا. لە ژێر گوشــاری نێودەوڵەتی و گوشاری ئەرتەش، دەوڵەتی ئەربەکان رووخا. ئەربەکان بەرگریی کاری سیاســی لــێ کرا و پیــری بەرۆکی پێ گرت و خانەنشــین بوو. شوێن کەوتوانی، وەک عبدالله گــول و رجب طیّب اردوغان و احمــد داود اوغلو هاتنــە کایەوە، حیزبی «عدالت و توسعە»یانAKPساز کرد.

لەگەڵ گەورەترین کوتلەی مەدرەسەی نووری «نوورسی» واتە «فتح الله گۆلەن» کە لە هەڵبژاردنە پێشووەکاندا زیاتر بە عەلمانییە میانــرەوەکان دەنگــی دەدا، رێککەوتــن. ئاورێکیان داوە ســەر کوردەکان کە لەگەڵ ئیسڵامییەکان عەیامێک بوو هاوخەبات بوون. پارلمانێکیان بە زۆربەی دەنگ پێکهێنا کە تا ئێســتا زیاتر لە دە ســاڵە دەوڵەتەکەیان بەردەوامــە. ئینتمای دوو هاوبەشــەکانیان لە دەسەڵات لە دەســت داوە، وەک تاقمی «خزمەت»ــی گۆڵــەن و کوردەکانی HDP. تەنانەت بەشێک لە دۆستە ئیسلامییەکانیان واتە عەبدوڵلاگــوڵ و داود اوغلۆشAKPیان بە جێ هێشــتووە. کەچــی ئوردوغان وەک دەوڵەتێکی بەهێــز دژایەتیی نەیارانی ناوخۆ و دەوڵەتــە گەورەکانی ناوچە وەک ئێران و عەرەبســتان و «یەکێتیی ئەورووپا» دەکا، لە رۆژهەڵاتی ناوەراســت جێ پەنجەی دیارە، ئەردۆغان هەر لە ســەرکارە و بە مووروەکەی دەیکوتێ و جارێ تیغــی دەبرێ و زیندانی پڕ کردووە و ئەرتەشیشی بێدەست کردووە، نامەعلوومە سیاســەتی تورکیــا بەرەو کوێ دەچێ. سەیر ئەوەیە بە پێچەوانەی پاکستان کە قانوون ئیســلامییە و زۆر جار عەلمانی و سیکۆلار لە ســەر کارن، لە تورکیادا قانوون هەمان یاســای ئەتاتۆرکــە، وێنەکەی هەر لە ئیدارەکاندا هەڵاوەســراوە، کەچی تاقمی ئیسلامی لە سەر کارن! تاکەی ئەو شووتیە بە سەر ئەو گوریسەوە دەوێستێ، خوا دەزانێ.

ئەزموونی چوارەم: رۆژهەڵاتی ئاسیا

چوارەمیــن ئەزموونــی بەربەرەکانیــی ئیسلامگەرایی و سیکۆلاریزم لە رۆژهەڵاتی ئاســیا تاوتوێ دەکەین کە لە هاوبەشــی و پێکەوەهەڵکردن و کێبەرکێیەکی مەدەنیدا لە گەورەترین وڵاتی ئیسلامیدا خۆ دەنوێنێ. تاقم و کەسایەتییە ئیســلامییەکان وەک«شرکت اسلام» بە ســەرۆکایەتیی «ئاگۆس سلیم»ـ کە بە باوکی مەعنەویی ئەندۆنیزیا لە قەڵەم درا ـ دژ بە ئیســتیعماری هولەند رابوونیان هەبــووە، دوو رێکخراوەی گــەورەی «اتّحاد محمّدیە» و «نهضت العلماء» هەرکام بە دەیان ملیۆن ئەندامەوە لە زووەوە موسڵمانانی ئەو دەڤەرەیان رێنمایی کردووە. «اتّحاد محمّدیە» سەر بە ئیسلاحخوازی «محمّد عبدە» و «رشید رضا»یە. «نهضت العلماء» شافیعی مەزهەبێکی ســەر بە رچەی زانایانی نەریتیی ئیسلامین. لە کاتی ســەربەخۆییی ئەندۆنیزیا لە ساڵی ١٩٤٧دا دوو کەسایەتیی گەورەی ئیسلامی و عەلمانی واتــە «محمّد نصیــر» و «حاجی ئەحمەد سۆکارنۆ» چەندین لێدوان و وتاریان لە هەمبەر یەکتر نووســی، لــە رۆژنامەکاندا بە یەکتــر هەڵشــاخان، دواتر ســۆکارنۆ و

حیزبەکەی سەرکەوتن، بەڵام قەڵت و بریان نەخستە نێو ئیسلامگەراکان. عەلمانییەکان ئەندونیزیایان لە سەر«پانجاسیلا» واتە پێنج ئەسڵ دامەزراند:١-ئیمان بە خودا، نەتەوایەتی، ئینسانیەت، دیمۆکراسی و عەداڵەت.

کاتێک ئەندۆنیزیا بەرەو سەربەخۆیی ڕۆیشت، ئیسلامگەراکانی عەرەب لە ڕێگای «اتّحادیەی عرب» بە سەرۆکایەتی «عبد الرّحمن عزّام» توانیان ئەندونیزیا لە سازمانی نەتەوەیەکگرتووەکان بە دەوڵەتی سەربەخۆ بناسێنن. سۆکارنۆ بوو بە سەرۆکی ڕێکخراوەی وڵاتە بێلایەنەکان.

ئیسلامگەراکان لە بنیادنانی دەوڵەتی تازە بە لایەنی دووهەم بەشدارییان کرد، نەکەوتنە بەر ڕەهێڵەی سەرکوت و کوژران. ماوەیەک پاش سۆکارنۆ، سۆهارتۆ وەک پاوانخواز و دیکتاتۆر وڵاتی بەڕێوە برد، بەڵام ناوەندە ئیسلامییەکان هەر لەسەر جێی خۆیان بوون. دوای سۆهارتۆ، کەسایەتییەکی ئیسلامی، واتە عبدالرّحمن وحید، بە هەڵبژاردن هاتە سەر حوکم. دوای ئەویش کەسایەتییەکی سیکوڵار، واتە خانمی میگاواتی، ئێستا لە سەر حوکمە. هەموو ڕێکخراوە ئیسلامییەکان درێژە بە چالاکیی خۆیان دەدەن.

وڵاتی دووهەم لە ڕۆژهەڵاتی ئاسیا مالیزییە، یەکێکە لەو وڵاتە ڕوو بە گەشانە کە گەشەی خۆی لە دوو کەسایەتیی گەورەی ئیسلامییە کە ناویان «ماهاتیر محمّد» و «انور محمّد»ە کە بەینێکیش بەربەرکانێی یەکیان کرد. «انور محمّد» لە بەند کرا، بەڵام ئێستا ماهاتیر محمّد پیر و لە سەر لێوی قەبرە. دووبارە انور محمّد و تیمەکەی لە گۆڕەپانی سیاسەت چالاکی دەنوێنن.

ئەزموونی پێنجەم: ئەلجەزایر

ئەو وڵاتە ـ کە بە وڵاتی یەک ملوێن شەهید بەناوبانگە ـ لە بواری فەرهەنگی ـ شۆڕشگێری دەوڵەمەندە. دووسەت ساڵ لە ژێر حوکمی فەرەنسەدا بوو، خەباتەکانی هەموو ساماڵ لە هەست و نەریتی ئیسلامییانە بوو. لە سەرەتای سەدەی بیست «جمعیّت العلماء» ڕابەری شۆڕشێکی فیکری ومەدەنیی دەست پێ کرد بە سەرۆکایەتیی زانای ئیسلامی «بن بادیس» کە بە باوکی مەعنەویی «الجزایر» دەناسرێ بە سێ دروشمی: «ئیسلام دینمانە، عەرەبی زمانمانە، ئەلجزایر وەتەنمانە». بەڵام لە شەستەکاندا خەباتی سیاسی و چەکداریی « ئەرتەشی ڕزگاریدەر» دەستی پێ کرد، لە ماوەی حەوت ساڵ شۆڕشی بە ئاکام گەیاند، ئەلجەزایر بە سەربەخۆیی گەیشت. لەو کاتەدا «بشیر ابراهیمی»، زانای دینی، دۆستی بن بادیس و شکەنجە دراوی زیندانەکانی فەرانسە، کارگێری «جمعیّت العلماء» بوو. ئەو لەگەڵ ئیخوانەکانی میسریش کاتێ لە تاراوگە دەژیا نێوانی خۆش بوو. خەڵکی الجزایر دوای ڕزگاری، لە پاش خەباتێکی دوور و درێژ، خولیای سازکردنی ڕێژیمێکی دڵخوازی خۆیان بوون. دیارە ئیسلامییەکان بەو ڕابردووە خەباتکارانە لە «جمعیّت العلماء»دا پاشان لە «ئەرتەشی ڕزگاریدەر» ـ کە چەپێکی نەتەوەیی بوو، بۆن و بەرامی ئیسلامیشی پێوە بوو ـ چاوەڕوانی ڕێژیمێکی ئیسلامی بوون. «بن بلا»ی ڕابەری«ئەرتەشی ڕزگاریدەر» هەوەڵین سەرۆککۆماری ئەلجەزایری شۆڕشگێڕ، مەیلی ئیسلامیی هەبوو، بەڵام بە تۆپزی «بومدین» کۆدەتای لێ کرد، ڕێژیمێکی عەلمانیی سوسیالیستیی بنیاد نا کە کەمترین ڕەنگی ئیسلامی پێوە دیار بوو. لەو کاتەوە بزاڤی ئیسلامی ڕاگیرا، هاواری بەشیر ئیبراهیمی بە هیچ کوێ نەگەیشت، هەڵبژاردن و دەستاودەستی دەسەڵاتیش لە گۆڕێدا نەبوو. «بومدین»مرد، بن‌بللاش کە

زیندانی کرابوو، ئازاد بوو، دەرخۆنە لە سەر دیزە لاچوو، ئیسلامییەکان دووبارە سەریان هەڵداوە. ئیسلامییە کۆنەکانی ئەلجەزایر لەگەڵ ئیسلامییە توندڕەوەکانی تازە چەقەرە کردوو یەکیان گرت، لە هەڵبژاردنی ١٩٩٠ز. زۆرینەی کورسییەکانی پارلمانیان وە دەست خست. نیزامییەکانی ئەلجەزایر بە هاوکاریی کۆنە سیاسییەکانی قەدیم بە پەلە کودیتایان کرد، ئەوانیش کۆڵیان نەدا، ئیسلامییەکان دەوڵەتی تاراوگەیان پێک هێنا، زیندانەکان لە ئیسلامگەراکان ئاخندرا، ڕابەری میانڕەوی «جەبهەی نەجاتی ئیسلام» «عەبباس مەدەنی» لە زیندان خرا، وردەوردە توندڕەوەکانی ئیسلامی بەرسینگەیان لە میانڕەوەکان ئەستاند، دەستیان دا چەک، بۆ ماوەی چەن ساڵێک ئەلجەزایر بە سەر بارودۆخێکی ناهەمواردا تێپەڕی، ئەرتەش و تاقمی چەکداری ئیسلامی لە دێهات و شار دەستیان کرد بە یەکتر کوشتن و خەڵک قوربانی کردن، خەڵکێکی مەدەنیی زۆریش لە ناو چوون. ئێستا بارووودۆخەکە ئاساییترە، بە هێنانەخواری «بوتەفلیقە» لە سەر کورسیی دەسەڵات خەریکی هەڵبژاردنی ڕاستەقینەن.

ئەزموونی شەشەم: ئەزموونی پڕ پەند و بە کەندولەندی میسر

کاتێک کە دوا هەناسەیان لە خەلافەتی لەرزۆکی عوسمانی بڕی ـ کە هەرچۆنێک بێ بە ڕەمزی دەسەڵاتی ئیسلام دەژمێردرا ـ زۆر لە وڵاتانی ئیسلامی لە گەرمەی شەڕی دژە ئیستیعماریدا بوون، مامۆستایەکی قوتابخانە، پیاوێکی بە دین و چالاک و وردبین لەگەڵ هەندێک هاوبیر، کۆمەڵێکی موسڵمانیان لە شاری «اسکندریە»ی میسر پێک هێنا، ناویان نا «برایانی موسڵمان» واتە«اخوان المسلمین». ئەوکۆمەڵە بچووکە وا پەرەی سەند کە لە ١٩٢٨ تا ١٩٤٨ز. ـ کاتی شەڕی فەلەستین بوو بە ڕێکخراوەیەکی گەورە، ڕیشاژۆی بۆ گەلێ وڵاتی عەرەبی کرد، لق و پۆپی لێکەوتەوە. بەر لە بزووتنەوەی ئیخوانیش، میسر کانگای ئیسلامخوازی بوو؛ ڕەشید ڕەزا بە خۆی و گۆڤاری «المنار» لە هەموو وڵاتەکاندا تەنیبووەوە. بەر لە وانیش «محمّد عبده» زانای ڕۆشنبیری میسر بە هاوکاریی «سیّد جمال‌الدین ئەفغانی»، بیری چاکسازیی ئایینی و ڕۆشنبیریی دینییان لە عالەمی ئیسلام بڵاو کردبووەوە. هەروەک بیری ئیسلامی لە میسردا بڵاو بووەوە، بیری عەلمانیش لە میسردا پەرەی سەند. بیری ئیسلامیی چاکخواز و ساغکەرەوە هاوکات لە گەڵ بەرەی نەریتخواز وتونداژۆ کەوتە ململانێ، لەگەڵ بیری عەلمانییش لە کێشەدا بوون. دەتوانین بڵێین ڕەشید ڕەزا ئاڵقەی پێوەندیی بەینی چاکسازیی ئایینیی مەکتەبی شێخ محمّد عبده و ئیسلامگەراییی تۆخ و پڕ حەرارەتی ئەو تازەلاوە پێگەیشتووە بوو کە تازە ئیخوانی دامەزراندبوو، ناو و ناوەڕۆکی یەک کەوتبوون «حسن البنّا». بە کورتی وڵاتی میسر خاوەنی چەند ڕەهەندی جیاوازی فیکری بوو کە تا ئێستاش درێژەی هەیە. جاری وا بوو پێک گەیشتوون و تێکەڵ بوون، جاری واش بوو لێکیان داوە و لێک هەڵبەزیونەتەوە. وڵاتی میسر لە چەند سەدە بەر لە ئێستاوە، وەک پێشەنگی فیکری و ڕۆشنبیریی جیهانی ئیسلامی سەیر کراوە. ئێستا ئەو ڕەهەندانەی لە میسرەوە بەرەو وڵاتانی دیکە خێزەرەیان کردووە، باس دەکەین:

١ مەدرەسەی دینی «الازهر» کە لە دەورەی شێخی سیوطی (٩١٠م کۆچی) هەتا ئێستا بە گەورەترین زانکۆی ئیسلامی داندراوە، واتە ماوەی پێنجسەد ساڵ پێشەوایی دینیی موسڵمانانی بە دەستەوە بوو.

٢ لە دەوری ٢٥٠ ساڵ لەوە پێش، سەردەمی محمّد علی پاشا، یەکەمین

دیاردەکانی نوێخوازیی سیاسی و فیکری و تەکنیکی لە میسر سەری هەڵداوە.

۳ یەکەم نیشانەکانی چاکسازیی ئایینی لە دەورەی محمّد علی پاشا، لە لایەن موفتیی میسر بە ڕەگەز ئەلجەزایری «ابن الغنابی» دەبینیدرێ. طەهطاوی یەکەم زانای ئەزهەری کە سەردانی ئورووپای کردووە، زیاتر لە هەموویان بزاڤەکەی سەید جەماڵی ئەفغانی و محمّد عبده کە لە ١٨٨٠وەدەر کەوت چەخماغەی لێدرا، لە میسر سەری هەڵدا.

۴ یەکەم دیاردەکانی عەلمانییەت لە باری سیاسی و فەلسەفی لە میسرەوە سەری هەڵدا، لە لایەن احمد لطفی سیّد ١٩٦٣-١٨٧٢ و طه حسین و فواد زکریّا هەروا درێژەی هەبوو، تەنانەت یەکێک لە عالمانی ئەزهەریش علی عبدالرازق، بیرۆکەی جیاوازیی دین و سیاسەتی بلاو کردووەتەوە. بێجگە لەو عەلمانییەتە سیاسییە، عەلمانییەتی فەلسەفی و ماتریالیزمیش لە لایەن «شبلی شمیّل»، «سلامە موسی» «ئیسماعیل مظهر» و «فرح انطوان» لە میسر بلاو بوونەتەوە، لە وێ ڕا تەشەنەیان کردووە بۆ وڵاتانی دیکە.

۵ یەکەم ڕێکخراوەی گەورەی عالەمی ئیسلامی ـ سیاسی واتە ئیخوان لە ١٩٢٨لە میسر سەری هەڵدا و لق وپۆپی خستە وڵاتانی دیکەی ئیسلامی و غەیرە ئیسلامی.

۶ یەکەم بیرۆکەی لە یەک نزیک بوونەوەی سوونی و شیعە بە دەستی گەورەترین زانایانی ئەزهەر؛ «عبد المجید سلیم» و «شێخ محمود شلتوت» و سەلماندنی لە لایەن گەورەترین زانای ئایینی شیعە لە قوم، واتە «بروجردی» بە ناوی «دار التقریب» لە بەینی مەزهەبە ئیسلامییەکان لە میسر سەری هەڵدا.

جا ئێستا بزانین کێشەی ئیسلامگەرایی و عەلمانیەت لە وڵاتێکی ئاوا کراوە و ئازاد چۆن ساز بووە و چۆن کۆتاییی پێ هاتووە؟ بۆ ئەوەی ئەو فایلە بکەینەوە، ئەو پەروەندەیە هەڵدەینەوە، دەبێ بزانین هاوتای چاکسازیی ئایینی و نوێ کردنەوەی ئیسلام لە سەر دەستی «شێخ محمّد عبده»، بیرۆکەی عەلمانییش لە بواری فەلسەفیدا جموجۆڵی دەست پێ کرد. گەورەترین پێشەوای چاکسازی، واتە «شێخ محمّد عبده»، هاتە مەیدانی «فرح انطوانی» بە ڕەگەز مەسیحی، بە مەسلەکی لائیک. عەلمانیەتی فەلسەفی لە میسر زۆر خۆی نەگرت، تەنیا گۆڤارێکیان بە ناوی«عصور»دەرکرد کە بێپەردە هێرشی دەبردە سەر «دین» و «متافیزیک». لەو هێرشەدا تەنانەت عەلمانییە میانڕەوەکانیش نەدەپارێزران، «طه حسین»یش وەبەر ڕق و تووڕەییی ئەوان کەوت. ڕقی زۆرتریشیان لە لایەنگرانی چاکسازیی ئایینی، وەک «رشید رضا» و «عقاد»هەبوو. بەڵام عەلمانیی سیاسی تا عەسری ئێمە درێژەی هەبوو. لە هەشتاکانی میلادی، «فواد زکریّا» لەگەڵ «محمّد غزالی» وەک دوو جەمسەری عەلمانی و ئیسلامی دیبەیتێکی بە ناوبانگیان پێک هێنا. بە دووی ئەو کێشە فەرهەنگییەدا، یەکێک لە عەلمانییەکانی میسر کە شاگردی «فواد زکریّا» بوو بە ناوی «فەرەج فودە» بە دەستی ئیسلامییە توندڕەوەکانی «جیهادی ئیسلامی» ترۆر کرا. بەڵام پێشتر عەلمانییەت لە ژێر پۆششی ئیسلامی لە الازهر سەری هەڵدا و بۆ ماوەیەکیش درێژەی هەبوو. مامۆستایەکی ئەو زانکۆیە بە ناوی «علی عبدالرازق» کتێبێکی نووسی بە ناوی «الاسلام و اصول الحکم» هەموو زانایانی ئەزهەر لە ساڵی ١٩٢٥ز. ڕەددیان لە سەر ئەو کتێبە لێداوە. ئەو عالمەشیان دەرکرد و شەهادەی عالمیەتیشیان لێ ئەستاندەوە. تا ماوەیەک هەرای ئەو کتێبە دەنگی داوە؛ هەندێک ڕەددی لە سەر لێ دراوە، ئەویش جوابی

هێندێکـــی داوە و لـــە دوای ئـــەو هەرایە بێدەنگیـــی لـــێ هێنا تا وەفاتـــی کرد. بە قەوەترین بەشی کتێبەکە ڕەددێکە کە لە سەر خەلافەتی ناســـراوا لە نێو موسڵمانان نووسراوە کە هۆیەکی سیاسیشی لە پشتەوە هەبوو، چونکە لەو کاتەدا «فواد» پادشـــای میســـر دەیهەویست بە پشـــتیوانیی «ازهر» خەلافەت بە نێوی خـــۆی بگەڕێنێتەوە بۆ میســـر. بنەماڵـــەی «عبدالرازق»ـــیش کە بنەماڵەیەکی بە دەسەڵات بوون، لایەنگریان لە «حزب الاحرار» دەکرد کە دژی فواد بوو. بەشـــەکانی دیکەی کتێبەکـــە کە باس لە هەڵسوکەوتی نیزامی و سیاسیی پێغەمبەر (د. خ) دەکا و دەڵـــێ: پێغەمبـــەر هەمـــان ڕچـــە و ڕێبازەکانی عەرەبی ئەوکاتی ڕەچاو کردووە و ئاکاری ماڵی و نیزامی و سیاسیی پێغەمبـــەر هیـــچ پەیوەندییەکی بە ئەرکی پێغەمبەرایەتییەکـــەی نـــەداوە، لاوازترین و کەم بەڵگەترین بەشـــی کتێبەکەیە. لەو کتێبەدا دەنووســـێ موسڵمانان بۆ کاروباری دینی خەلافەتیان پێویست نییە. هەر کەسە و کۆمەڵێکی موســـڵمان لـــە وڵاتی خۆی کاروباری ئایینی بەڕێوە دەبات، بۆ کاروباری دنیاییـــش موســـڵمانان ئازاد کـــراون؛ هەر ڕژێم و سیســـتەمێک عاقڵانەتر و گونجاوتر بێ، هەڵبژێرن. ئەو بەشـــە لـــە کتێبەکەی «عبدالرازق»، شتی بە کەڵکی تێدایە، بەڵام بە باشـــی پەروەردە نەکـــراوە. «عبدالرازق» بـــە دروســـتی ئامـــاژە دەکا ئیســـلام هەر شـــەریعەتێکی ڕۆحی نییە. دەی کە وایە، ئیســـلام چ یاسایەکی هەیە بۆ بەڕێوەبردنی کاروباری دنیا؟ شـــتێک کە «عبدالرازق» لە عەلمانیە بێدینەکان جیا دەکاتەوە، ئەوەیە کە «عبدالرازق» دەڵێ: ئیســـلام و قورئان و خـــودا و پێغەمبەر بـــۆ خۆیان و بە عەمد ـ نەک لە بەر فەرامۆشـــی ـ موسڵمانانیان لە ئوموری سیاسیدا ئازاد کردووە، ڕێژیمێکی تایبەتیان بەسەردا نەسەپاندوون، بەڵام ئایا

لە هێڵەگشتییەکانیشدا هیچ ڕێنوێنییەکی شەرعی نەدراوەتە پەیڕەوانی ئیسلام؟ لێرەدا بە ئاشـــکرا شـــێخ عەلی دەس بەتاڵە. ئایا ڕێژیمی ئیســـتیبدادی بە وتەی شێخ عەلی نیزامی «تغلّب» لە تەک ڕێژیمی هەڵبژاردن و پارلەماندا یەکێکن؟
کتێبەکانی شێخ عەلی لە بیر چووبووەوە، تا سێ ســـاڵێک لەمەوبەر دووبارە هێندراونەوە گۆڕی، کەســـانێک تەعلیق و پەراوێزیان بۆ نووسی، دووبارە لە چاپیان داوە. بەڵام ئەمجار موســـڵمانان و مەلاکان پێی هەڵنەبەزینەوە.
لە بەر ئـــەوەی زۆربەی بیریارانی ئیســـلام ڕێژیمی دیموکراســـیان پەســـند کردبوو، وەک «نامـــق کمـــال» کە لە ســـەدوپەنجا ســـاڵ لەوە پێش کوتبووی بەیعەت و شوورا بناغەی دیموکراسین. دەبێ ئەوەش بکوترێ هەم شـــێخ عەلـــی و هـــەم براگەورەکەی، شـــێخ مصطفی لە شـــاگردانی شێخ محمّد عبده بوون. ڕەشـــید ڕەزاش کە بەرپەرچی کتێبەکەی شـــێخ عەلی دابووەوە، بە هەمان دەستوور شاگردی شـــێخ محمّـــد عبده بوو. شـــێخ مصطفی عبدالـــرازق دواتـــر بوو بە شێخی گەورەی ئەزهەر. شێخەکانی دیکەی ئەزهەر ڕووی شێخی گەورە گرتنی؛ دووبارە براکەیـــان گەڕانـــدەوە بۆ «ازهـــر»، حوکمی پێشـــوویان سڕیەوە، بەڵام شێخ عەلی خۆی نەهاتەوە ئەزهەر.
لێرەدا ڕۆڵی زانایەکی حوقوقدان و فەقیهـ بە ناوی «ســـنهوری» ـ کە بە «امام خامس» بە نێوبانگـــە ـ گرینگە. ئەو زانایە لە ســـەردەمی نەمانی خەلافەتیشـــدا لە ئوروپـــا کتێبێکی نووسی کە بۆ زانایانی ئوروپا سەرنجڕاکێش بوو. قانوونی مەدەنی زۆر لە وڵاتانی عەرەبییش هەر ئەو نووســـیونی، زۆر چاک توانیویە ناوەڕۆکی شـــەریعەتی ئیســـلام لە فورمـــی حوقووقی دنیای تازەدا بپێچێتەوە. سنهوری شەریعەتی ئیســـلام و قانوونەکانی ئەوڕۆی پێک گرت و یەکی خستن، تاکوو لە زەمانی «عبدالناصر»دا

خانەنشـــین کرا، ڕێـــگای چوون بـــۆ وڵاتانی دەرەوەی بێجگە لە یەک دوو ســـەفەری کاتی لێ گیرا. پاشـــان ســـنهوری لە ماڵێ دانیشت، خەریکی کتێبدانان بـــوو. وێنەی ئەو کارەی ســـەنهووری، دوکتـــوور مصطفـــی زەڵمی لە عێراقدا کردی، بە تایبەت حکوومەتی هەرێمی کوردســـتان بانگێشـــتی کرد ئەو حکوومەتە کوردەی لە تەنگـــژەی دەمەتەقێی مەلاکان و عەلمانییەکان ڕزگار کرد.

ڕژێمـــی میســـر لـــە ســـاڵی ١٩٥٢دا لـــە پادشایەتی بوو بە جەمهووری، دووبارە باسی حکوومەتی ئیسلامی و حکوومەتی عەلمانی هاتە گۆڕێ. لە شـــەڕی فەلەستین لە کاتی حکوومەتی پادشـــایەتی، «اخوان» ئەزموونی نیزامییـــان پەیدا کرد، لە ژێرەوە شـــاخەی نیزامییـــان دامەزراند. ئەفســـەرانی ئازاد ـ کە کۆدەتاکەیـــان کردبوو ـ لەگەڵ ئیخوان لـــە کاتـــی کودەتاکە و پێش ئـــەو کارەش پێوەندییـــان هەبـــوو، بـــەڵام کاتێک هاتنە ســـەر حوکم جوابی خواستەکانی ئیخوانیان نـــەداوە، بناغـــەی ناکۆکـــی لـــە بەینیان درووســـت بوو، لەو کاتەوە زەختیان خستە ســـەر ئیخوان. هەر وەک ڕژێمی پاشایەتی، «حســـن البنّا»ی ترۆر کرد. ئەمانیش پەتی سێدارەیان بۆ ئیخوانییەکان هەڵواسی، چەن نەفەرێکـــی گـــەورە وەک «عبدالقادر عودە» زانای مافناســـیان لە دار دا. پاشان لە ساڵی ١٩٦٦ نووسەر و ئەدیبی بەناوبانگی ئیخوان ســـەید قوتبیشـــیان کوشـــت. گەنجەکان تابشتیان نەهێنا، هەندێک بیرۆکەی توند و تیژ لە نێویاندا پەرەی سەند. لەو سەردەمەدا بوو، لـــە حەفتاکان، چەقـــەرەی توندرەوی لە زیندانەکانی میســـر سەری هێنا دەرێ، دەســـتیان برد بۆ چەک. هەوەڵ ڕەهێڵەی ئـــەو توندوتیژیە، وەزیری ئەوقافی میســـر موفەســـیری قورئان «رهبی» بوو. پاشان لە ســـاڵی ١٩٨٠ز. لە ژێر کاریگەریی شۆڕشی ئێران، سادات، سەرۆکی میسریان ترۆر کرد.

کۆمەڵگای میســـری وەخۆ کەوت؛ هێندێک بـــۆ ڕیایـــی و خۆشرەقســـیی حکوومەت، هێندێکیش بۆ هەست کردن بە مەترسییەکی گەورە، دەســـتیان کرد بە کوتانی ئەو تاقمە تونـــدڕەوە بە نـــاوی «التکفیـــر والهجرە» و «جیهادی ئیســـلامی». ئەزهـــەر و ئیخوان هەردووک لا کارەکانی ئـــەو توندڕەوانەیان ئیدانـــە کرد. بە بـــێ لەبەرچاوگرتنی ئەوان هەر لە نێـــو ئیخواندا لە بەرانبەری ڕێژیمی میســـر یان «جاهلیت» دوو کۆتلە ســـەریان هەڵدا؛ کۆتلەیەک بە ســـەرۆکایەتیی سەید قوتب، پێی وابوو تەنیا لە ڕێگای پەروەردەی ئیســـلامی و جیهادەوە دەتوانرێ بە ســـەر ڕێژیمە ســـەرکوتگەرە نائیسلامییەکاندا زاڵ بین. تونـــدڕەوەکان ئەو بیرۆکەیەی قوتبیان بە کرچوکاڵی وەرگرت و لە سەری ڕۆیشتن. کۆتلەی دووهەم بە ســـەرۆکایەتیی ڕابەری گشـــتیی ئیخوان، «هوزەیبـــی» دەیانکوت ســـەبر و ئارامی. ئەگەریـــش دەرفەت بێ؛ هاوکاری هـــۆی ســـەرکەوتنە. دوو کتێبی «معالم فی الطریق» نوسراوەی سەید قوتب و «نحن دعاە لاقضاە» نووســـراوی هوزەیبی لە بەرانبەری یـــەک قەراریان گرت. تەیفی قوتبی و تەیفی پێداچوونەوە تا ئێستاش لە نێو ئیخواندا هەن.

کۆتایی

خوێنـــەری ئـــەو لاپەڕانەی بەردەســـت لە سەر «ئیسلامی سیاســـی لە نێوان گومان و واقیع دا» خۆی لە بەرانبەری چەن بۆچوون و خوێندنەوە لە ســـەر چەمکی «ئیســـلام و سیاســـەت»دا دەبینێ. چەنـــد هەڵبژاردە لە ڕوبەڕووبوونـــەوەی ئیســـلامی و عەلمانی لە وڵاتانی ئیســـلامی بـــە دی دەکا. بە بڕوای نووسەر، ئەو چەند دەلاقەیەکی بەرەو ڕووی خوێنەر و ڕۆشـــنبیری کورد کردووەتەوە تا بەرچاوی ڕوون تر بێ و هەنگاوی بەئەزموون و تێبینی هەڵێنێتەوە.

زمانی کوردی و ئینسکلۆپیدیای ژینگەناسی

ڕێناس کوردی

نووسینی ئینسکلۆپیدیا ئەورژانسیترین و پێویستترین چالاکییە کە دەبێ بۆ دروستکردنی بنەمایەکی پتەوی زمان کەڵکی لێ وەربگیرێت. نووسینی فەرهەنگی زانستی، زمان لە بەستراوەیی بە تەنیا ژانرێکەوە ڕزگار دەکا و لە هەمووی گرنگتر، فرە ڕەهەندی ئەکات. نووسینی ئینسکلۆپیدیا بە پێی سەردەم، شێوازی تایبەتی خۆی دەوێ. لە کوردستان بێجگە لەوەی لە زانکۆکان و بەشی زمان و ئەدەبیاتدا بنەماکانی فەرهەنگنووسی ناوترێتەوە، بەڵکوو کتێبگەلێکیش لەو بوارەدا چاپ و بڵاو نەکراوەتەوە هەتا لێکۆڵەران کەڵکی لێ وەربگرن.

زمان فاکتی بەهێـــزی پێکهاتەی نەتەوەیە و ئەگەر نەتەوەیەک وەکوو کورد بە دەســـەڵاتی سیاســـیی خۆیشـــی نەگات بەڵام زمانەکەی پارێزراو بێ و گەشەی پێ بدا، ئەوا نەک لە ناو زمان و دەسەڵاتی باڵادەستدا ناتوێتەوە، بەڵکو وەک ئەویتریک (دیگـــری) دەتوانێ درێژە بە ژیانی کۆمەڵایەتیی خـــۆی بدات. زمان وەک گرنگتریـــن و هەســـتیارترین تایبەتمەندی و هۆکاری نەتەوەســـازی، دەرەتانی ئەوەی هەیە کە چەمکی دەوڵەت-نەتەوە بە دوو ڕەهەندی «دیمۆکراتیک» یا «فاشـــیزم و شـــۆڤینیزم»دا ببات. ئێلیت و ڕۆشنبیرانی ناو بازنەی زمانی، ڕۆڵی ســـەرەکییان لە ئاراســـتەکردنی زماندا هەیە. پرسی زمان پرسێکی ڕۆژەڤ و پێویستە بەردەوام نوێ بکرێتەوە. لەڕاســـتیدا هێندێک زمـــان، دەرەتانی گەشـــەی کەمە و هێندێک زمان تەنیا لەیـــەک دو بواردا ئەتوانن پەرە بە ڕەهەندەکانی زمان بدەن. هێندێک زمان قەت ناتوانن دیموکراتیک ببن. ئەو بابەتە پێوەندیی بە سروشت و ســـایکۆلۆژیای خەڵک و ژینگە و جوغرافیـــای سرووشـــتییەوە هەیە. زمانێک کە فەیلەســـوف و پزیشکی هەڵکەوتووی تێدا هەڵنەکەوتبێ، ناتوانێ ببێ بە زمانی فەلسەفە یا زمانی پزیشکی، کاتێک ئاخێورانی زمانێک لە بوارەکانی زانستی، تیکنۆلۆژیدا جێگا پەنجەیان دیار نەبێ، بێگومان زمانەکەشیان لە بوارەکانی پیشەسازی، گەردووناسی، میعماری و هتددا کەمایەســـیی دەبـــێ و هەر وەهـــا ئەگەریش هەوڵ بدات زمانە گەشـــەکردووەکانی جیهان وەربگێرێتە ســـەرزمانی خۆی، دیســـان هەر کەموکورتیی دەبێ.

زمان ناتوانێ لە هەموو بوارەکاندا ئەسپی خۆی تاو بدا. بۆ نموونە لە هیندوستان، ئوسترالیا و . . . لـــە خویندنی باڵادا زمانی زانکۆکان لە زمانـــی کەمینە فەرمییەکان دائەبڕێن و دەبنە زمانـــی ئینگلیزی. لە ئێراندا فەرهەنگســـتانی زمانی فارســـی، بێجگە لەوەی هیچ بایەخێک بـــە کەمەنەتەوەکانی دیکە نـــادات بەڵکوو لە توانستە تۆکمەیی و هەنووکەییەکانی ئەو زمانە جیاوازانە بۆ گەشـــەی زمانی فارســـی کەڵک وەردەگرێ و زمانەکانـــی دیکە وەک زاراوە و لقێک لە زمانی فارســـی پێناســـە دەکات. لە هەموو شتێک خراپتر فەرهەنگستان بەردەوام هەوڵ ئەدات بە وشە داتاشین هاوتای هەموو وشە زانســـتی، فەلسەفی، پزیشـــکی و هتدە لاوەکییـــەکان بۆ زمانی فارســـی پەیدا بکەن. درمی شۆڤینیزم لە زمانی فارسیدا گەیشتووە بە لوتکە، ئەگینا ئەو هەوڵە هەم لۆژیکی نییە و هەم بۆ دەوروبەری ترسناک و مەترسیدارە.

زمانی فارسی بە درێژاییی مێژوو هەوڵی داوە هەمـــوو کەمایەتییـــە غەیرە فارســـەکان کە ڕوویان لە خاکی ئێـــران کردوە لە خۆیدا بتوێنێتەوە و شوناسیان ون بکا. زمانی فارسی تا ڕادەیەک لەو بوارەدا ســـەرکەوتوو بووە. بۆ نموونە هاتنی ئاینی ئیســـلام بۆ ئێران، بێجگە لـــەوەی زمانی فارســـی لە نێو نەبـــرد بەڵکو دانیشـــتوانی بان دەشـــتی (فلات) ئێران، بە خوێندنـــەوەی جیاواز لە دیـــن بێجگە لەوەی چوار مەزهەبە ســـەرەکییەکەی ئیســـلامیان قەبووڵ نەکـــرد، مەزهەبێکی نوێیان(شـــێعە) داهێنا کە وەک ئەویترێک لە بازنەی دەسەڵات و کلتووری ئیســـلامیدا، فارسەکانی لە تێکەڵ بوون بە کلتووری گەورەی ئیسلامی و عەرەبی بپارێزێ. هاتنی تورکەکان بۆ ئێران سەرەڕای ئەوەیکە زمانی فارسیی لە ناو نەبرد، هەم بوونە خزمەتکار و پارێزەری زمانی فارســـی و هەم زمان و کلتوورەکەیان وەک کێوێکی سەهۆڵ لە نـــاو زمانی فارســـیدا توایەوە. ســـەبارەت بە زمانی کوردی پرســـەکە جیـــاوازە. زمانی کوردی دێرینتر لە زمانی فارسییە و هەروەها هاوبەشـــی و لێکچوون و نزیکایەتییان پێکەوە زیاتـــر بووە. کێشـــەی کوردەکان ئـــەوە بووە کە وەک فارســـەکان نەیاتوانیـــوە زمانەکەیان نووسیاری بکەنەوە و وشە و ڕستە ڕەسەنەکان وەک خشـــت و بەرد لە نێو دیواری باڵاخانەی زمانەکەیاندا بەکاربێنن. هەر وەک ئۆسکارمان

دەڵـــێ کە «بیـــر و حافیزەی کـــوردەکان تیژ و بەهێـــزە» مەبەســـتی ناوبراو ئـــەوە بووە کە کوردەکان لە جیاتی نووسین هەموو شتێکیان بە مێشـــکیان ســـپاردوە. ئەو وشـــە و زاراوە ئێرانیانەی کە لە کتێبە فارســـییەکاندا وەک موڵکی زمانی فارســـی حەســـابی بۆ دەکرێ، ڕۆژانـــە بەردەوام لە ســـەر زاری خوێندەوار و نەخوێنـــدەواری کورد بەکار دەبرێ و تەنانەت کوردەکان باری مانایی زیاتریان پێ بەخشیوە. بۆ نموونە وشەی «کار» کە وشەیەکی هاوبەشی کورد و فارسە، باری مانایی لە زمانی کوردیدا زیاترە هەتا زمانی فارسی. لە زمانی کوردیدا بە زیادکردنی پێشـــگر یا پاشگرێک باری مانایی وشـــەکەیان زیاتر لە زمانی فارســـی گۆڕیوە. (کارمەند، شێوەکار، نیوەکار، هەرزەکار، بریکار، کاریگەری(تاثیرگذاری)، کارە، بەرکار، کاروبار، دواکار، ژێرکار، کارکرد، خوێندکار، کارئاسانی، کارایی، سووکەکار، کارناس و ...).

هەڵکـــەوت و جوغرافیـــای سروشـــتیی کوردســـتان، بێجگە لـــەوەی وەک قەڵایەکی قایم ڕۆڵی گرنگی لە پاراستنی زمانی کوردیدا گێـــڕا، تەنانەت ئەوەنـــدە زاراوە کوردییەکانی لە نێو خۆیدا خەســـت و چڕ کردەوە کە هەر زاراوەیەک وەک زمانێک گەیی بە لوتکە و لە بن زاراوەی خۆی دوورکەوتەوە.

دەوڵەمەندبوونی زاراوە کوردییەکان لە باری وشە و زاراوەسازییەوە سەربەخۆ هەڵسوکەوتی کردوە. ئەڵبەت ئەو تایبەتمەندییە هەم لایەنی ئەرێنیـــی هەیە و هەم وەک زمانێکی پچڕپچڕ بەرایی درووســـتبوونی زمانێکی یەکگرتوو و پێوەری گرتووە. مەبەستی سەرەکیی ئەو وتارە، نیشـــاندانی توانستی زمانی کوردی و هەروەها شـــێواز و ڕێکاری ئورژانســـی بۆ گەشەی ئەو لایەنانەیە کە دەرەتانی پێشکەوتن و گەشەیان هەیە. زمانی کوردی بە حوکمی جوغرافیاکەی زمانی ژینگەیە. دەوڵەمەند بوونی سروشـــتی کوردستان بە شاخ و کێو، چەم و ڕووبار، لێرەوار و دارســـتان، لەوەڕگە و دەشـــت و مێرگەزار، کێڵگە و باخ و هتد، هۆکارێکی ســـەرەکین بۆ ئەوەی زمانی کوردی لە بواری ژینگەناســـی، کشتوکاڵی، ئاژەڵ، پەلەوەر، حەشەرە و وردیلە و ڕووەکناســـییەوە بـــۆ هـــەر دیاردەیەک و بوونەوەرێـــک ناوێکی هەیە. ناوەکان بەرهەمی گەشەی شارستانییەت و پێشکەوتنی زمان و پیشەی وەرزێری و ئاژەڵدارییە. لە کوردستان لە پرۆســـەی بەخێوکردنی ئـــاژەڵ (چۆنێتیی ئاڵـــف پەیدا کـــردن و هەڵگرتنـــی بۆ وەرزی ســـەرما)، کەڵک وەرگرتن لەشـــیر، ماست، پەنێر، دۆ، ڕۆن، ســـیرنج، کەشک و...، چەرم، پەشم و خوری، بەن، گوریس، جاجم، مەوج، قاڵی، شـــاڵ و هتد، گۆشت و خۆراکی و هتد، نموونەگەلێکن کە لـــە ڕەوتی کار و چالاکیدا سەدان وشە و ناو بەدی ئەکرێن. لە کوردستان بە هۆی ناســـینی ڕووەکەکان، خۆراکی گیایی لە تەشقی خۆیدایە، بێجگە لە خۆراک وەکوو دەرمان، بۆنخۆشکە و بەهارات، ڕەنگرێژی و .... کەڵک وەردەگیرێ. لە هیچ شوێنێکی جیهان ئەوەنـــدەی کوردســـتان کەڵکـــی جۆراوجۆر لـــە دیـــاردەکان وەرناگیـــرێ. گیادەرمانی لە کوردســـتان مێژوویەکی دوورودرێژی هەیە و هەر ئیســـتاش بەشـــێکی زۆر لە خەڵک، لە جێی دەرمانی کیمیایی لە دەرمانی سروشتی کەڵـــک وەرئەگرن. هەزار ســـاڵ لەوەبەر «ابن سینا» باوکی زانستی پزیشکی دوایین تەمەنە پڕ لـــە ئەزموونەکانی خۆی لە هەمەدان تێپەڕ کرد. گیرسانەوەی ئەو پزیشکە لە هەمەدان بە هۆی نەخۆشخانەیەکی پێشکەوتوو بوو(قانون در طب، جلـــد اول مقدمه) کە بێجگە لەوەی هەمـــوو پزیشـــک و بەڕێوەبەرەکانـــی کورد بوون هەمـــوو گژوگیا دەرمانییەکانیشـــی لە چیاکانی زاگرۆســـەوە دابین کراوە. دیارە ابن ســـینا لە وەها بارودخێکدا بۆ فێربوونی ناوی گژوگیاکان مەجبوور بووە زمانی ئەو خەڵکە و ناوی گژوگیاکان فێر ببێ. لەڕاستیدا هۆکاری سەرەکی بۆ سەختی و دژواریی زمانی کتێبی «یاســـا لە پزیشکیدا» (قانون در طب) ئەو ناوە

کوردییانە بوون کە بە جۆرێک تەعریب کرابوون و تەنیا مامۆستا هەژاری کورد ڕێی بەو رازە برد. دیاردەی گیادەرمانی و پزیشکیی خۆماڵی لە تەمەنی تەریقەتی نەقشبەندیدا گەیی بە لوتکە کە شێخ عوسمانی نەقشبندی، وەک ابن سینای کورد ناودێر کراوە. زمانی کوردی لە بواری کشتوکاڵی و ژینگەناسیدا ئەوەندە چۆتە پێشەوە کە هیچ زمانێکی دەرەکی و داپلۆسێنەر نەیتوانیوە ببێتەجێگرەوە و ئاڵترناتیڤی.

ڕێگا چارە لە ئێستەدا؛

ئەوەی لێرەدا جێی باسە ئەوەیە کە نەوەی ئێمە لە ئێستەدا هەم دەستی گەییوە بە تێکنۆلۆژیی چاپ و هەم جیلێکی باش لە نەوەی ڕابردوو هێشتا لە ژیاندان کە هەموو وردەکاری و زانیارییەکانیان لە ڕابردوو لە سینەدایە و بە گشتی ئەتوانین بڵێین کە ئێمە بە هۆی ئەوانەوە بە مێژوو، کلتوور و زمانی ڕابردوومانەوە ئەلکێین. کلتوور و زمانی زارەکیی ئێمە پێویستی بە نووسینەوە هەیە و دەبێ هەر کەس و لایەنێکی ڕۆشنبیری لە ناوچەی خۆیەوە بە شێوەی سەردەمیانە دەست بداتە نووسینی فولکلۆری کوردی. ژێرخانی فەرهەنگی و کلتووری و زمانەوانیی ئێمە بە زۆری ژینگە تەوەرانەیە (ناتۆرالیستە) و پێوەندیی ڕاستەو خۆی بە سروشتەوە هەیە. ئەگەر نەوەی ئێستە هەوڵی جیددی نەدات ئیتر نەوەکانی داهاتوو هەموو ناوێک کە لە سەر کەژ و کێو، گژوگیا، زیندەوەران، یارییەکانی منداڵان، خواردەمەنی، جلوبەرگ و هتد هەبووە لە بیر ئەکەن و بۆ هەمیشە بە خاک دەسپێرێت.

زمانی کوردی بە تەنیا ژانرێک گەشە ناکات هەر بۆیە پێویستە لە قۆناخی یەکەمدا هەوڵی نووسینی(دائرة المعارف) فەرهەنگی زانستی لە هەموو بوارە جیاوازەکاندا بدرێ. فەرهەنگەکان بێجگە لە پاراستنی ناوەکان بە هۆی مەرجەع بوونیانەوە دەبنە بنەمای زمانی کوردی و هەروەها بە جۆرێک یەکدەستی و هەلومەرج بۆ درووستبوونی زمانی پێوەر هەموار دەکەن. ئێمەی کورد بە هۆی دەوڵەمەندیی سروشتەکەمانەوە ڕژیمێکی خۆراکیی دەوڵەمەندمان هەیە کە بە داخەوە هەتا ئێستە فەرهەنگی چێشتی کوردستان بە وردەکارییەوە، لە لایەن کەسانی شارەزاوە نەنووسراوەتەوە. کوردستان وڵاتێکی شاخاوییە و بست بە بستی زنجیرە کێوەکانی ئەو هەرێمە ناوی تایبەتی خۆی هەیە و هەروەها ئەو ناوانە پێوەندییان بە هەزاران ساڵەوە هەیە و نەگۆڕاون، بەڵام هێشتا ئێمە نەمانتوانیوە ئینسکلۆپێدیای کەژ و کێوەکان بنووسین. بە نووسینی ئاکادیمی ئێمە دەتوانین بیسەلمێنین کە چیای سەبەلان هەر سەهۆڵانە و ئەلبورز دەستکاری کراو یا گۆڕاوی هەرەبەرزە (فرهنگ دهخدا). ئەڵوەن، نەهاوەند، دەماوەند هەر هەمووی پاشگری «وەند»ی(خێو، خاوەن) کوردیی خوارووی پێوەیە و بە جۆرێک بەربڵاویی جوغرافیا زمانییەکەمان دەسەلمێنێ.

نووسینی ئینسکلۆپێدیا ئەورژانسیترین و پێویستترین چالاکییە کە دەبێ بۆ دروستکردنی بنەمایەکی پتەوی زمان کەڵکی لێ وەربگیرێت. نووسینی فەرهەنگی زانستی، زمان لە بەستراوەیی بە تەنیا ژانرێکەوە ڕزگار دەکا و لە هەمووی گرنگتر، فرە ڕەهەندی ئەکات. نووسینی ئینسکلۆپیدیا بە پێی سەردەم، شێوازی تایبەتی خۆی دەوێ. لە کوردستان بێجگە لەوەی لە زانکۆکان و بەشی زمان و ئەدەبیاتدا بنەماکانی فەرهەنگنووسی ناوترێتەوە، بەڵکوو کتێبگەلێکیش لەو بوارەدا چاپ و بڵاو نەکراوەتەوە هەتا لێکۆڵەران کەڵکی لێ وەربگرن. خەسارناسیی فەرهەنگنووسیی کوردی هەموو لاوازییەکانمان بۆ دەرئەخات. بە داخەوە زۆربەی فەرهەنگنووسانی کورد تەنیا وشەدان(لغتنامە)یان نووسیوە، یا ئەوەیکە

زۆربەی فەرهەنگ و وشەدانەکان ناوچەیی و دوو زمانەن و هاوتاکەی نووسراوەتەوە.

لە باشووری کوردستان بە هۆی هەبوونی زانکۆی کوردییەوە ئەو ئەمرە زوو دەبێتە واقیع و ڕاستی. یەکێ لە هەل یا شانس و دەرەتانەکان کە ڕووبەڕووی زمانی کوردی بووەتەوە، ئەوەیە کە لە ئیمڕۆدا هەموو چەمک و بابەتەکان بەلای پرسی ژینگەپارێزیدا شکاوەتەوە. لە جیهاندا ویژمانی سەرەکی پرسی ژینگەیە. بێ ئاوی، گەرمای لەڕادەبەدەر، لافاو، وشکەساڵی، پیسبوونی ئاو، هەوا و خاک، بەبیابان بوونی دەشتەکان، قەیرانی کشتوکاڵ و هتد هەر هەمووی قەیرانگەلێکن کە ولاتانی جیهان پێیانەوە دەناڵێنن. لێرەدایە کە ئەگەر کورد لە بواری ژینگە و کشتوکاڵدا زمانەکەی نۆژەن و زیندوبکاتەوە، ئەوا هەم زمانەکەی پارێزراو و بەرۆژدەبێتەوە و هەم بە لایەنی ژینگەیی و ژینگەپارێزی (زیست محیطی)کە بابەتێکی ڕۆژ و سەرەکیی جیهانییە پەیوەست و تێکەڵ دەبێ.

ڕەچاو کردنی میتود و شێوازی نووسینی ئینسکلۆپیدیا، خاڵی یەکەمی هەنگاوەکەیە. ئەگەر ئەو ئەرکە بە سەر توێژەرانی زمان و فەرهەنگستاندا دابەش بێ، ئەوا بەرهەم و لێکۆڵینەوەکان زانستی و ئاکادیمیک ئەبن و هەروەها بە خێرایی پرۆژەکان بەئەنجام دەگەن. لێرەدا بۆ ئاسانکاریی فێرخوازان نموونەی وشەی «ئاو» دەخەینە بەر دیدی خوێنەران هەتا لە نووسینی سووژەکانی دیکەدا ڕەچاوی بکەن:

ئاو : Aw ـ ئاو، ئە و، ئاب، ئاپ water

• تەوش و مادەیەکی بێ ڕەنگ و بۆیە، کە ٧٠ لە سەدی گۆی زەویی پێک هێناوە، یەکێ لە ڕەهەندە سەرەکی و هۆکارەکانی ژیانی رووەک و زیندەوەرانە، لە سەرجەم ئاوی گۆی زەوی تەنیا (٢٪) شیرین و بۆ خواردنەوە ئەشێ، لەو دو لە سەدەش ٪٩٠ی سەهۆڵ و بەستەڵەکە لە جەمسەرەکاندایە. ناو و نازناوەکانی ئاو لە بوارەکانی زانستدا بریتین لە:

• فیزیا: بەستەڵەک، تەوش(تراو)، هەڵم
• کەشناسی و بارین: باران، تەرزە، بەفر، ڕێژنە، تەم، هەور، ئاونگ، هەڵم
• ژینگەناسی: ئاوی خواردنەوە، زێراب، ئاوی بسور، گەندئاو، مەن ئاو، زەلکاو، واژئاو، دالاتاب، بزئاو
• چاوگەکانی ئاو: ئاوی ژێرزەوی، ئاوی کانزایی، ئاوی ساکار و دیار، ئاوی زەریا، ئاوی کانی، ئاوی کاریز، ئاوی چاڵ(بیر)
• باری چۆنیەتیی فیزیکی: ئاوی سوێر، ئاوی شیرین
• باری تایبەتمەندیی کیمیایی: ئاوی قورس(مقطر)
• کەڵکی ئاو: خواردنەوە، وەرزێری و کشتوکاڵ، پیشە و دەستکرد(سەنعەت)
• تایبەتمەندییەکانی ئاو: شایانی سەرنج و لێکۆڵینەوەن، بۆ نموونە
• پێکهاتەی مولوکولیی ئاو بە جۆرێکە کە لە ماوەیەکی کەمدا زۆرترین گەرما یا زۆرترین سەرما دەگرێتە خۆی و هەم لە باری کێش و هەم لە باری چیەتی و چۆنایەتییەوە گورانکاریی بە سەردا دێت.
• ئاو مادەیەکی توێنەرەوەیە و زۆربەی شتەکان لە ئاودا ئەتوێنەوە و بە پێچەوانەش
• وەک چۆن ٧٠ لە سەدی گۆی زەوی ئاو پێکی هێناوە، ٧٠ لە سەدی لەشی زۆربەی زیندەوەرەکانیش لە ئاو پێکهاتووە.
• هندێک نیشانەی سەرەکی بۆ پاکیی ئاو: ڕەنگ، بۆن، تام، زۆر بونی ئۆکسیژن

لە ئوستورە و ئایینەکاندا ئاو جێگە و پێگەی تایبەتی هەبووە و هەروەها خودایەکی تایبەتی هەبووە کە لە کوردستان و بان دەشتی(فلات) ئێراندا بە ئاناهیتا ناسراوە. ئاو لە ئایینەکاندا پیرۆز و تەبەڕوک کراوە و ئەو دیاردەیە لە دینە خۆرهەڵاتییەکانەوە هەتا ئایینە خۆرئاواییەکان بەدی ئەکرێ. ئاوی زەمزەم، ئاوی کەوسەر و

هتـــد نمونەی ئـــاوە پیرۆزەکانن کە لە کتێبە ئاسمانییەکانیشـــدا باسیان لێوە کـــراوە. مانگی یازدەهەمی جوولەکاکان بە ئاب ناسراوە کە ئەویش دەگەڕێتەوە بـــۆ پیرۆزیی ئاو. کاتێ ئـــاو ئاوەدانی و شارستانییەتی بەداوە بێت بێ گومان ئەو وشەیە لە ناوی گوند و شار و هتدەکاندا پاشگر و پێشگری ناوەکان داگیر ئەکات نمونەی ئەو ناوگەلە بریتین لە میرئاوا، سەوڵ ئاوا یا ئاوەنان(ئابدانان) و...

لە بواری پزشکیدا ئاو بێجگە لەوەی لەگەڵ دەرماندا تێکەڵ ئەکرێ بە تەنیا بۆ خۆی دەرمانێکە کە بە «ئاودەرمانی» ناسراوە. سەرەرای پیرۆز ڕاگرتن، دەست پێوەگرتن و پاقژ ڕاگرتنی ئاو بە شێوەی توند جەختی لە ســـەر کراوە. بۆ نموونە لە ئیسلامدا جەخت لە سەر ئەوە کراوە کە «ئەگەر لە قـــەراخ ئاوێکدا بتهەوێ دەســـتنوێژ بگری، دەبێ بـــە ئەندازەی دەســـت نوێژێک ئـــاو ببرێنیتەوە».هەر لە ســـەردەمانی کۆنـــەوە هەتا ئەو دوو سێ دەیەی پێشوو، ئاو لە گۆی زەویدا ڕەوتی ئاســـاییی خۆی پێواوە و بە بێ کەموکـــۆڕی پێداوێســـتییەکانی ژیانی دابیـــن کردووە. خولی ئاو لە گەردووندا نەگۆڕە و دڵۆپێک کـــەم و زیاد ناکات ئەوەی کە ئێســـتە کێشـــەی ژینگە و قەیرانی ئاوی لێ کەوتووەتەوە، گۆڕینی باری ئاو و هەوایی و سروشتە بە هۆی مرۆڤەوە کە هەم گۆڕانکاریی لە ســـەر ڕەوتی سروشتی و وەرزی بارین و هەم لە سەر شـــوێنی بارین داناوە. بە هۆی گەشەکردنی زانست لە هەموو بوارەکاندا و نیازی مرۆڤ بە پێداویستیی ستاندارد، ئاو و ئاوناسی(هیدرۆلۆژی) وەک یەکێ لە بوارەکانی زانســـت گەشەی کرد کە ئەو بوارە بۆ خۆی بە سەر دەیان بواری دیکەدا دابەش بووە.

ئاو

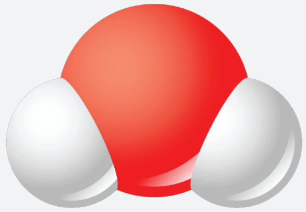

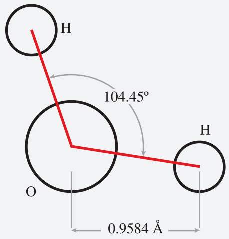

تایبەتمەندی و زانیارییەکان

ناوی باو	ئاو
ناو IUPAC	oxidane
ناوە سەرنجڕاکێشەکان	aaua. دەی هایدرۆژن مینوکسید هایدرۆژن هیپروکوسید
پێکهاتەو فورمولی مولوکولی	H_2O
ژمارەی CAS	5-18-7732
INChI	INChI = 1/H_2O/h_1 H_2
کێشی مولی	g/mol 18,0153
تۆکمەیی و فاز	g/cm^3 0,998 تەوش لە C,latm˚20 g/cm^3 0,997 بەستو لە ˚C,latm
ڕێژەی پلە بۆ بەستەڵەک	(c (273,15k) (32 ˚F˚0
ڕێژەی پلە بۆ کولاندن	c (373,124k)˚ 99,974 ((211,95 ˚F
ڕێژەی گەرمیی تایبەت	j (g.k) (20 ˚c 4,184 لە)

زمان و ژینگە – فۆکۆ و گۆران

شەهرام ڕەسووڵ

”

بێ گومان گۆران یەکێکە لە هەرە شاعیرە دیار و کاریگەرەکانی سەدەی بیستەمی ئێمە. ناوی گۆران زیاتر لە هەرشتێکی تر لە ناو ئەدەبیاتی ئێمەدا دەدرەوشێتەوە و وێنا شعرییەکانی ئەو بۆ سروشت، ناوبانگێکی زۆریان هەس و ئەمەش خاڵی سەرنج ڕاکێش بوو بۆ ئێمە. ئایا گۆران کە بە نزیکەیی لەگەڵ فۆکۆ هاوچەرخ و هاوسەردەم ژیاون، چۆن لە ژینگە و ئەو سروشتە دوواوە؟

“

یەکێک لە پرسیارە گرنگ و زۆر دیارەکانی سەدەی بیست، پرسیاری زمان بووە، لە ناویشیاندا پرسیار دەربارەی چیەتیی زمان و، چۆنیەتیی دروستبوونی زمان یەکێک بووە لە پرسیارە پڕ لە کیشەکان، کە بووە بە مایەی گفتوگۆی زۆرێک لە بیریاران و فەیلەسوفانی ئەو سەدەیە و سەدەی دواتریش.

فۆکۆ کە ناوێکی دیاری ناو دونیای فیکری خۆرئاوایە و لەم دوایانەشدا لە ناو دونیای ئێمە دەنگ و ڕەنگی دەرکەوتووە و گرنگییەکی زۆری پێ دراوە و بەرهەمەکانی بۆ سەر زمانی ئێمە بە پەرۆشییەکی زۆرەوە وەردەگێردرێن، یەکێکە لەو بیریارانەی زۆر بە وردی لەسەر زمان وەستاوە و کاری لەسەر کردووە؛ بەجۆرێک کە کتێبی «وشەکان و شتەکان»ی بە یەکێک لە هەرە کتێبە دژوارەکانی فۆکۆ دادەندرێت کە وەڵامی ئەو بۆ ریشەی زمان و پەیوەندیی زمان و دەسەڵات و زمان و مرۆڤ و زمان و ژینگە لەو کتێبەدا بەجۆرێکە کە لە دوای خۆیەوە تا ئێستا ئەو مقۆمقۆیانە نەبڕاونەتەوە کە ئەم هێناوییە ناو کایەی زمانەوە!

بۆ فۆکۆ زمان لە سەرەتاوە هیچ نییە جگە لە هێما و پیت و دەنگ و ڕستەکانی سروشت. ژینگە جا هەر ژینگەیەک بێت، خاوەنی دەسەڵات و زمانی خۆیەتی و ئەوە سروشتە لە ڕێگای هێماکانی خۆیەوە، مەعریفەیەک لە ئەندێشە و لە بیری ئێمەدا دەچەسپێنێت کە دواتر لە شێوەی زمان و قسەکردندا خۆی دەبینێتەوە. تەنانەت وشە و پیت و نوسینیش ڕەگ و ریشەکەی هەر وا لە ناو سروشت و ژینگەوەیە، زمانیش لەسەر بنەمای لێکچون و دواتریش جیاوازی، مەعریفەی خۆی دروست دەکات. هەڵبەت چ لێکچوون و چ جیاوازییش هەر وان لە ناو ژینگەدا، مرۆڤ کاتێ ویستوویەتی بڵێ ئاو لە هەمانکاتدا ویستویەتی بڵێ دار نا، بەرد نا. کاتێ ویستویەتی بڵێت مار ویستویەتی نەڵێت دار، کاتێ ویستویەتی ئاماژە بە زەیتوون بکات، شێوەی چاوی دروست کردووە، کاتێ ویستویەتی ئاماژە بە کەللە سەر بکات، بە مێشک بکات، ئاماژەی بە گوێز کردوە، بە کورتی بە لای فۆکۆوە زمان لەسەر بنەمای لێکچوون و جیاوازیی ناو ژینگە و سروشتەوە دروست بووە و دواتر بە چەند قۆناغێکی تردا دەگوزەرێت؛ لەوانە دووبارە بونیاد نانەوەی سروشت و دەستکاری کردنەوەی سروشت هەر لە ڕێگای خودی زمانەوە.

تا ئێرە بەشێک یان پوختەیەک بوو لە دیدی فۆکۆ دەربارەی زمان و ژینگە بە گشتی، بەڵام با بزانین داخۆ لە ناو ئەدەبیاتی کوردیدا چۆن ئاوڕ لەو بابەتە دراوەتەوە، ئایا ژینگەی کوردستان تەنها نیشانەی دەسەڵاتی خودایەکە و بەس؟ ئایا ئەم ژینگەیە تەنها جوانە و ئێمە دەبێت پێیدا هەڵبڵێین؟ بۆی بجەنگین؟ خوێنی بۆ بڕێژین؟ ئایا ئەو شتێکە و ئێمەش شتێکیتر؟ لە نێوان ئێمە و ئەو ژینگەیەدا چیتر هەیە؟

بێ گومان گۆران یەکێکە لە هەرە شاعیرە دیار و کاریگەرەکانی سەدەی بیستەمی ئێمە. ناوی گۆران زیاتر لە هەرشتێکی تر لە ناو ئەدەبیاتی ئێمەدا دەدرەوشێتەوە و وێنا شعرییەکانی ئەو بۆ سروشت، ناوبانگێکی زۆریان هەس و ئەمەش خاڵی سەرنج ڕاکێش بوو بۆ ئێمە. ئایا گۆران کە بە نزیکەیی لەگەڵ فۆکۆ هاوچەرخ و هاوسەردەم ژیاون، چۆن لە ژینگە و ئەو سروشتە دوواوە؟

گۆران لە شیعری کوردستاندا، کە تایبەتە بە ژینگە و سروشتی کوردستان، وێنایەک لە زمان دەخاتە ڕوو کە وێنەی لە لای شاعیرانی تر نابینرێ. گۆران لەوە ورد دەبێتەوە کە شاخ و گرد و چیاکانی کوردستان، تەنها شتانێک نین لەوێ، لەو سەرەوە، بە پێچەوانەوە ئەوان ئەوەتان لە ناو وشە و زمانی ئێمەدا؛ ئەوەتا ئەوەی ئێمە پێی دەدوێین و قسەی پێ دەکەین، شتانێکن لە ڕەگەزی ژینگەکەمان، هەر وەک فۆکۆ چۆن لەو باوەڕەدا بو کە ئەوەی ئێمە دروست دەکات و پەروەردەمان

دەکات ژینگەیە و ئێمە بەرهەمی پەروەردەی ژینگەیین؛ هەم لاشە و شکڵ و بونیادی جەستەییمان هەم بیرکردنەوە و باوەڕ و زمانمان. «کوردستان: جێگەمی، جێی هەزار ساڵەم،...پەروەردەی ئەم دۆڵ و سەرلووتکە و یاڵەم!» لەم دێڕە و دێڕەکانی دواتریشیدا، گۆران بە وردی باس لەوە دەکات کە ئەوەی ئێمەی پەروەردە کردووە، بۆ ئێمە سەرچاوە بووە دۆڵ و یاڵ و لووتکەکان بوون. واتە ژینگە و سروشت بووە نەک سەرچاوەیەکی دەرەکی و مەعریفەیەکی تر هی شوێنێکی تر. پەیوەندیی نێوان تاکی کورد و خاکەکەشی هی هەزاران ساڵ بووە و ئەم هەزاران ساڵەش کاریگەریی چەند لایانەی هەیە. کە نەک هەر لە پەروەردە کردن تەنانەت لە هاوجووت بوونی یەکتریش، کە دواتر ئەو هاوجووت بونەی نێوان تاک و مرۆڤی کورد لەگەڵ ژینگەکەی دەخەینەڕوو.

گۆران لە چەند دێڕی دواتری شیعری کوردستان، بێ هیچ پەردەیەک دێت دیدی خۆی لەمەڕ زمان و ژینگە دەخاتە ڕوو و دەڵێت: «زمانم پشکوتووی قسەی جوانتە، ... قسەی ناو گۆرانیی شاخەکانتە». بێ هیچ زۆر لەخۆکردنێک، بێ هیچ زیادەڕەوییەک، ئەمە ڕێک ئەو بۆچوونەیە کە قوتابخانەکانی دی سۆسێر و پاشبونیادگەراکان و فۆکۆ، بە ورد و درشتی لەسەری وەستاون و قسەیان لەبارەوە کردووە. بەڵام گۆران بە دێڕێکی چڕ و پڕ لە مانا، دیدی خۆی خستووەتە ڕوو. بیرکردنەوەی گۆران لە وەها بابەتێک، سەرچاوەکەی هەرچییەک بێت ئەوە ناشارێتەوە کە لە لای گۆران، ژینگە و سروشتی کوردستان، ڕەهەندێکی قووڵتری لەوە هەیە کە تەنها هەر شوێنێک بێت و بەس، شوێنێک بێت بۆ کورد و بەس، شوێنێک بێت لەوێ و ئەمیش لەولا. درکی گۆران بە کاریگەریی ئەم ژینگەیە لەسەر زمانی ئێمە، هەر بەتەنیا کاریگەری نییە، بەڵکوو زمانی ئێمە و زمانی گۆران ڕاستەوخۆ لێکچووی زمانی شاخ و قسە و گۆرانیی ژینگەی کوردستان خۆیەتی. ئەو شاخ و ڕوبار و گژوگیا و دۆڵ و دەشت و یاڵە، لەسەر زمان و گۆرانی و قسەی ئێمە دانیشتون و قسەی ئێمەی پێ پشکوتووە. تەنانە زمانی گۆران هەمان زمانی ئاگردان و هەمان زمانی منداڵیکە کە جگە لە گروگاڵ و نوزەنوز بەولاوە، هیچی تری پێ نییە بۆ وتن. ئاگران جگە لە بڵێسە و قرچە قرچی چیلکەکان هیچی تری پێ نییە؛ گۆرانیش کە خۆی ئاستی زمانی لە ئاستێکی باڵاتر لەماندایە، بەڵام هێشتا گۆران دەڵێت کە نەخێر ئێمە لە شتێکا هاوبەشین ئەمیش زمانە، زمانی من و منداڵێک، هی من و شاخێک، هی من و هی ئاگردان ئەمانە هەمووی یەک شتە و بوونمان تێکەڵی یەکترییە و ئێمە لەناو یەکتریداین؛ سروشت وەک خوێن لە دەمارەکانماندایە، «قوڵپی با خوێنی دەمارەکانم، ... بە زەبری عەشقی تۆ ئەیدا، ئەزانم». کەوایە ئەو عەشقەی کە گۆران باسی دەکات هەر ئەو عەشقە نییە کە شاعیرانی تر بۆ جوانیی ژینگکەی هەیانبووە. بە پێچەوانەوە هی گۆران جگە لە جوانی لە شوێنێکی ترەوە، لە کاریگەرییەکانی ژینگەوە سەرچاوەی گرتووە، لەو هێڵەوە سەرچاوەی گرتووە کە لە ناو گۆران وەک تاکێک و ژینگە وەک گشتێێک هەیە.

یەکێکی تر لە خاڵە سەرنجڕاکێشەکانی گۆران کە لەمەڕ سروشت و ژینگە هەیەتی، بریتییە لە هاوجووتیی نێوان تاک و ژینگە. شکاندنی دیواری سووژە-ئۆبژەیە لە نیوان ئەم دووە و وەک خۆ تەماشاکردنی ژینگەیە. ئەمە جگە لە ڕەهەندە عیرفانییەکانی ئەوسا و زانستییەکانی ئێستای، ڕەهەندێکی فیکریتریشی هەیە، ئەویش ڕەهەندی شیعریەتی و ناعەقڵانییە: زمان و خوێندنەوەی هەست لە ڕێگای زمانی ژینگە خۆیەوە. بۆ گۆران هەمیشە سروشت لە ڕێگای هێما و نیشانە و پیت و ڕەنگەکانی خۆیەوە زمانێک پێکدەهێنێتک کە زمانێکی شیعری و زمانێکی

هەستییە و هەڵگری هەمان سێنسە زاتییەکانە. ژینگە جگە لە زمانی زانســـت کە زمانی یاسا و هۆکار و دیاردەکانی سروشتن، زمانێکی تریشی هەیە؛ جگە لە زمانی خودایی و جوانی خودایی و تەجەلــلای مەزنــی خودایـــەک، زمانێکی تری هەیە؛ ئەویـــش زمانێک کە نوێنەرایەتیی ســـووژەیەکی ئازاد و نیگەران دەکات. هەڵبەت ئەگەر سارتەرانە تەماشای نیگەرانی و دۆخەکانی بکەین، لەوە تێدەگەین کـــە ئەوانەی نیگەران دەبن ئەوانەن کە بوونێکی ڕەســـەن و بوونێکی ئازادیان هەیە، بەڵام بـــا بزانین لە لای گۆران چۆن سروشت وەک ژینگەیەکی نیگەران، وەک ژینگەیەکی ئازاد، هاوشێوەی سووژەی مرۆڤ بە نیگەرانییەوە خۆی دەنوێنێ؟

هەڵبەت گۆران لە ڕێگای بە هێما کردنی ڕەنگ و جووڵەی سروشـــتەوە، زمانێک دەدات بە سروشت کە لە ڕێگای ئەم زمانەوە سروشت هـــەم خـــۆی بەیـــان دەکات و هەمیش لەم ئاڵوگۆڕکردنەی هێماکانەوە کاریگەری لەســـەر زمانی ئێمە دانـــاوە. لە یەکێک لە ناوداردترین شیعرەکانی ســـەدەی بیستی کوردی شیعری پاییـــزی گۆرانە. گۆران لەم شـــیعرەدا دووبارە بەربەســـتی نێوان ژینگە وەک شتێک لەوێ و خودی مرۆڤ وەک شـــتێکی تر دەشـــکێنێت. ئەم کارە هەم لە ڕێگای لێکچواندنی شـــێوەی سروشت بە شێوەی مرۆڤ دەکات، هەمیش لە ڕێگای پێدانی ســـێنس بە ژینگەکە. پاییز هەم قژی زەردە و شان و ملی ڕووتە، هەمیش ماتە و زیزە، داد و بێدادیەتی، ئەمانەش ژینگە خۆی لـــە ڕێگای زمانی خۆیەوە باســـیان دەکات؛ لە ڕێگای بای سارد و هەوری گریاناوی و فڕینی پۆلـــی باڵدارەکانی خۆیـــەوە بەیانیان دەکات. کەوایـــە نیگەرانـــی و ترس، ماتـــی و زیزی، هـــی ســـووژەیەکی ئازادن نـــەک بەتەنها هی ئۆبژەیەک و بەس. هەموو ئەمانە دیدی گۆران بۆ سروشت و ژینگە کە هەڵبەت ئەم باوەڕەی گۆران بۆ ســـووژەی ژینگە هەر وا بێ کاریگەر نەماوەتەوە و گۆران بەرەو شوێنێک دەبەن کە پێشتر کەســـی تر هەنگاوی بۆ نەناوە، ئەویش تازەکردنەوەی شـــیعری کـــوردی و کارکردن لەسەر ئەو کێشە شـــیعرییانەی کە هی کورد و سروشـــتی کوردی خۆینـــی. ئەگەر زمانمان هی شـــاخ و داخەکانمان بێـــت، ئەگەر دار و نەمام و درەخت و دەوەن و هەور و گەڵاکانمان وەک ئێمە بـــن و زمان و ڕەنگ و هێماکانیان لـــە هی شـــوێنێکی تر نەچن و لە شـــوێن و ژینگەیەکی ترەوە وەرنەگیرابێتن، بۆچی ئێمە بە کێشـــی عەرەبی شیعر بنووسین؟ بۆچی بە وشـــەی فارسی و تورکی دەفتەرەکانمان ڕەش بکەینەوە؟ هەڵبەت ئەمانە ئەو پرسیارانەن کە گۆران ناچار دەکەن شۆڕشـــێک لە ئەدەبیاتی کوردی و لە شیعری کوردیدا بکات. شۆڕشێک هـــەم لـــە ڕووکاری شـــیعری و هەمیـــش لە ناوەڕۆکی شیعریدا بکات کە ئێرە شوێنی باسی ئەو گۆڕانکارییانە نییە.

ماوەتـــەوە بڵێیـــن ئاخۆ گـــۆران ئاگاداری فەلســـەفەی ڕۆژئاوا بە گشـــتی و فەلسەفەی ئەڵمانـــی و فەڕەنســـی بەتایبەتـــی بـــووە؟ ئاگاداری فەیلەســـووفانی قوتابخانەکانی وەک بووونیادگەرایی و پاشبونیادگەرایی و بوونگەرایی بووە کە لە شیعرەکانیدا ڕەنگیان داوەتەوە یاخود نا، ئەمە تەنها زادەی بیر و تێگەیشـــتنی خۆی بووە بۆ زمان و مرۆڤ و سروشـــت و ژینگەی کوردستان؟ هەڵبەت بۆ وەڵامی ئەم پرسیارانە پێویستی بە ئەنجامدانی چەند توێژینەوەیەکی درێژ و چڕ هەیە؛ هەم بۆ فەلســـەفەی سەدەی بیستی ڕۆژئاوا هەم بۆ ژیان و کارەکانی گۆران خـــۆی. بـــەڵام دەرئەنجامەکـــە هەرکامێکیان بێـــت، هیچ لەوە ناگۆڕێت کە گۆران چ لە وتار و کارەکانـــی تریـــدا بێت، چ لە شـــیعر و وێنا شـــیعرییەکانیدا بێت، خاوەنی دیدێکی قووڵ بووە بۆ کاریگەرییەکانی ژینگە لەســـەر زمان و بیری ئێمە و ئەمـــەش وەک ئەوەی کە ڕوون کرایەوە، هەم لە شیعر و زمانی شیعری و وێنا شـــیعرییەکانیەوە و هەمیش لـــە گۆڕانکاری و نوێکردنەوەی شیعری کوردیدا دەردەکەوێت.

چەند نموونەیەک لە
سیاسەتەکانی پاراستنی ژینگە لە وڵاتی سوئێد

تاهیر عەلیار

”

وڵاتی سوئێد خۆی بە زیاتر لە ٤٠ کۆنڤانسیۆنی نێونەتەوەییی ژینگە
و گرێبەستی نێو نەتەوەیی بۆ پاراستنی ژینگەوە بەستووەتەوە. ئەو،
چاوەدێری بە سەر زۆرینەی بوارەکانی ژینگەپارێزیدا دەکەن بۆ وێنە خاوێن
ڕاگرتنی هەوا، چۆنیەتیی کۆکردنەوەی زبڵ، چۆنیەتیی بێ خەتەرکردنی
مەوادی کیمیایی، چۆنیەتیی خاوێن ڕاگرتنی سروشت و ....

“

لــە کــۆی ٢٢ وەزارەتخانەی دەوڵەتی ســوێد، یەکیان وەزارەتخانــەی ژینگەیە. ئەرکەکانی ئەو وەزارتخانەیە
لە سایتی ڕەسمیی خۆیاندا ئاوا دیاری کراوە:
١ کەمکردنەوەی بڵاوبوونــەوەی گاز و مەوادی پیس لە هەوا و فەزادا.
٢ دابینکردنــی ژیانێکی دوور لە هەر چەشــنە پیسییەک.
٣ پەرەپێدان و زیادکردن و بە هێز کردنی ژیانی سروشت لە سەر عەرز و لە ئاودا.
٤ پێراگەیشــتن بە ســووڕی ژیانی پڕ بایەخی سروشت circulation
٥ کۆکردنەوەی زبڵ و زێراب لە هەر چەشنێک.
٦ پاراســتنی ژینگە و ژیان لە هەموو تیشکێکی زیانبار.
٧ دابینکردنی هەوای خاوێن بۆ ژیان.
٨ هــاوکاری و هاوبەشــی لــە تێکۆشــانی ژینگەپارێزیی جهانیدا.

خۆبەســتنەوە بە کۆنڤانسیۆن، گرێبەست و پرۆتۆکۆلە نێونەتەوەییەکانەوە

وڵاتی سوێد خۆی بە زیاتر لە ٤٠ کۆنڤانسیۆنی نێونەتەوەیی ژینگە و گرێبەستی نێو نەتەوەیی بۆ پاراستنی ژینگەوە بەستووەتەوە. ئەو، چاوەدێری بــە ســەر زۆرینــەی بوارەکانــی ژینگەپارێزیدا دەکەن بۆ وێنە خاوێن ڕاگرتنی هەوا، چۆنیەتیی کۆکردنەوەی زبــڵ، چۆنیەتیی بێ خەتەرکردنی مــەوادی کیمیایی، چۆنیەتیــی خاوێن ڕاگرتنی سروشت و ....
گرێبەستەکانیش لە نێوان چەندین وڵاتدا واژۆ کراون بۆ ئەوەی پرۆژە گەورەکانی ژینگەپارێزی، بە هــاوکاری و ئیمکاناتی هاوبــەش بەرەوپێش ببەن، چونکە زۆربەی پرۆژەکان بۆ هەموو دنیا یا بەشێک لە دنیان. هەروەها بە تێکۆشانی هاوبەش هەوڵ دەدەن مافی ژینگە پەرەپێبدەن.
ئەرکــی گرینگــی دەزگای پێراگەیشــتنی خزمەتگوزاریــی سروشــتیی ســوێد ئەوەیە کە بەشــداربێ لە کاری بەردەوام بــۆ بەڕێوەبردنی بڕیــاری ئەو کۆنڤانســیۆنانە و پســپۆڕەکانی لە کۆبوونەوەکانی ڕاوێژکاریــی یەکیەتیی ئورووپادا ســەبارەت بە ژینگەپارێزی بەشــداری بکەن و بیروبــاوەڕی خۆیان بــۆ هەنگاوەکانــی داهاتوو ڕابگەیەنن.
یــەک لەو کۆنڤانســیۆنانەی باســمان کرد، کۆنڤانســیۆنی ئــاو و هەوایــە کــە ڕێکخراوی نەتەوەیەکگرتووەکان بڕیاری لەسەر داوە. ئەرکی گرینگــی ئەو کۆنڤانســیۆنە ئەوەیــە ڕێگاچارە ببینێتەوە بۆ ئەوەی پێش بە ئاڵوگۆڕەکانی ئاو و هەوا بگرێ؛ چونکە مەترسیی ئاڵوگۆڕەکانی ئاو و هەوا، بەرانبەر بە ژینگەی مرۆڤایەتی قورســترین مەترســییە و کارکردی لە ســەر هەموو وڵاتان هەیــە و هەموو وڵاتەکانیش لە دروســت بوونی ئەو مەترسییەدا کەم و زۆر دەستیان هەیە، بەڵام بەشــە جیاوازەکانی جیهان بە شــێوەی جیاواز تووشی ئەو مەترسییە دەبن.
چوونەســەری گەرما لە ســەدەی ڕابردوودا لە ســەر گۆی زەوی پێمان دەڵێ: بڵاوبوونەوەی گازی کۆلدیئۆکسید زیادی کردووە و ئەوەش بە هۆی بە کارهێنانی لە ڕادەبەدەری زووخاڵ، نەفت و گازی سروشــتییە. بۆیە بــڵاو بوونەوەی گازی گوڵخانەیــی دەبێ تا ئەو ڕادەیــە کەم بکرێتەوە کە بەرەبەرە نەتوانێ کێشــە بۆ سیســتمی ئاو و هەوا دروســت بــکا ئەوەش تەنیا بــە هاوکاریی نێودەوڵەتی دەستەبەر دەبێ.

گرێبەستی پاریس

ئەو کۆنڤانسیۆنە گرێبەستی پاریسی بەدواداهات کە مانگی دێســامبری ٢٠١٥ بڕیاری لە ســەر درا و لە مانگــی نۆڤامبری ٢٠١٦ کەوتە قۆناغی جێبەجێکردنەوە. لە ڕاســتیدا تەقریبەن تەواوی وڵاتانــی دنیا واژۆیــان کردووە. ئەو گرێبەســتە تەواوی لایەنەکانی کۆنڤانسیۆنی ئاو و هەوا ڕوون دەکاتەوە.
گرینگتریــن ئامانجــی گرێبەســتی پاریس ئەوەیە وڵاتانی ئەندام تێبکۆشــن، چوونەســەری گەرما کە بە شــێوەیەکی گلۆبــاڵ هەموو دنیای

گرتۆتەوە بێننە خوارێ تا ڕادەی لانی کەم دوو دەرەجە لە هەنگاوی ئەوەڵدا و لە پاشانیش هەوڵ بدەن وردەوردە بیهێننە خوارتر. هەر پێنج ساڵیش جارێک هەڵسەنگاندن دەکرێ بزانن هاوکاری و چارەسەریی ئەو وڵاتانە ئامانجەکانی پێکاوە یان نا.

پرۆتۆکۆلی کیوتو وەک پێشینەی ئەو هاوکارییانە

وەک پێشینەیەک بۆ گرێبەستی پاریس، پرۆتۆکۆلی کیوتو لەبەرچاو دەگیرێ کە ساڵی ۱۹۹۷ واژۆ کرا و لە مانگی فێڤریەی ۲۰۰۵ لە هەموو ئەو وڵاتانەی کە واژۆیان کردبوو کەوتە قۆناغی جێبەجێکردنەوە. بەشێکی ئەو پرۆتۆکۆلە داواکاری و بڕیارلەسەردانە بۆ کەمکردنەوەی گازی گوڵخانەیی.

وڵاتی سوئێد کۆنڤانسیۆنی ئاو و هەوا، گرێبەستی پاریس و پرۆتۆکۆلی کیوتۆ بە وردی جێبەجێ دەکا و کاریان پێ دەکا.

نوێنەرانی ئەو وڵاتانەی کۆنڤانسیۆنی ئاو و هەوایان واژۆ کردووە، بە گوێرەی بەرنامەی دیاریکراو کۆ دەبنەوە و لەو کۆبوونەوانەدا لە سەر ڕێگاچارەی نوێتر بڕیار دەدەن و دەوڵەتەکانی وڵاتانی بەشدار بڕیارەکان جێبەجێ دەکەن.

ڕێکخراوی نەتەوە یەکگرتووەکان لە شاری بۆنی ئالمان سکرێتاریایەکی بۆ ئەو کۆنڤانسیۆنە داناوە و ویبێکی هەیە کە هەموو زانیارییە کێ بە زمانی ئینگلیسی تێدا بڵاو کردووەتەوە. زانیارییەکی زۆریشی لە سەر گازی گوڵخانەیی و کارکردی لە سەر ژینگە تێدا بڵاوکراوەتەوە. هەروەها نووسراوە:

دەبێ ئاماژە بەوە بکەین کە توانا و زەرفییەتی وڵاتەکان و گیروگرفتی ژینگەیان وەک یەک نییە و فەرقی هەیە بۆیە دەبێ سەرنج بدەینە چەند خاڵێک:

١ چ فاکتورێک دیاریکەرە کە وڵاتێک بە پێی بڕیاراتی کۆنڤانسیۆنە نێو نەتەوەییەکان هەڵسوکەوت دەکا یا نایکا.

٢ چ مێتۆد و مکانیزمێک هەیە کە ئەو وڵاتانە بە بڕیارەکانی کۆنڤانسیۆنەکان ببەستێتەوە و بە ئەنجامی بگەیەنن .

٣ چۆن، جێبەجێ کردنی بڕیارەکانی گرێبەستەکانی ژینگە پارێزی ڕۆژبەڕۆژ باشتر بکرێ.

ڕوانگە و ئامانجی وڵاتی سوئێد و بەرنامەی دارێژراو لە پێوەندی دەگەڵ ئاو و هەوا لەو وڵاتەدا ئەوەیە ساڵی ۲۰۴۵ هیچ ئاسەوارێک لە گازی گوڵخانەیی لەو وڵاتەدا نەمێنێ و نەیەتە نێو ئاتمۆسفەرەوە. مانای ئەوەیە ڕادەی بڵاوبوونەوەی گازی گوڵخانەیی لەوساڵەدا ۸۵ لەسەدە بە نیسبەت ساڵی ۱۹۹۰ لە کەمی و کورتیی دابێ.

دەوڵەت وەزیفەیەتی هەر ۴ ساڵ جارێک سیاسەتی گەیشتن بەو ئامانجە ژینگە پارێزییە و چۆنیەتیی تێکۆشانی خۆی بۆ گەیشتن بەو مەبەستە لە ڕاپۆرتێکی ڕووندا بدا بە پەرلمان و هەر پێداویستییەکی تازە بۆ گەیشتن بە ئاکام و کۆتاییی کارەکە لازم بێ لە ڕاپۆرتەکەدا ئاماژەی پێ بکا.

بەشێک لە کارخانەکان بەتایبەت کارخانەکانی کەرتی ئاسن و پۆڵا، دەبنە هۆی بەرهەمهێنان و بڵاوبوونەوەی بەشێکی زۆر لە گازی گوڵخانەیی. بۆیە بیرکردنەوە لە گۆڕینی تەکنیکی ئەو کارخانانە، مێشکی پسپۆڕان و بەرپرسانی بە خۆیەوە سەرقاڵ کردووە و ڕایان وایە لە پرۆسەی ئەو گۆڕانکارییانەدا، سوئێد ببێتە وڵاتێک کە ئیدی سووتەمەنیی فوسیلی بەکار نەهێنێ و بۆ گەرمای نێو ماڵ و بەرهەمهێنانی پیشەسازی و ترانسپۆرت، لە بیوئێنێرژی کەڵک وەرگرێ. مەبەست لە بیوئێنێرژیش، وەزای تاو، وزەی با، وزەی ئاو، بەنداو و ئاوبەند و وزەی کارەبایە. لەو بوارانەدا هەنگاوی گەورە هەڵێندراوەتەوە. لە زۆر جێگا کە لە مەسیری بادایە پایەی بڵیندیان دامەزراندووە کە جۆرێک ژنراتۆری بەرهەمهێنانی بەرق و پەڕەکانی بە با دەسووڕێ و دەبێتە هۆی پاشەکەوت بوونی بەرق لە ژنراتۆرەکەدا. بەنداوی گەورەش لێدراوە و ژنراتۆری بەرقیان

لــێ دامەزراندووە . لە بیناسازیشــدا ئێســتا لە سەربانەکان لە زۆر جێگا سەفحەی سەنعەتیی بۆ وەرگرتنی وزە دادەنێن کە نووری ڕۆژ وەردەگرێ و دەیــکا بــە وزە و بۆ گەرمــا و بەرقی نێو ماڵ کەڵکی لێ وەردەگرن.

ئوتوبووســی نێــو شــارەکان هێچیــان لە سووتەمەنیی فوسیلی کەڵک وەرناگرن و تەواویان بــە بیوگاز کار دەکەن و زەرەریان بۆ ژینگە نییە. لە باری نرخی هاتوچۆشەوە بە سەرفەترن چونکە لە سووتەمەنیی هەرزانتر کەڵک وەردەگرن. جگە لەوە ماشــێنی سواریی بەرقی، ئێستا بە لێشاو لە بازاڕدایە و ئەو جۆرە ماشێنانە یا ماشێنی هیبرید لــە زیادبووندان. قەتار، میترۆ و تراموا هەموو بە بەرق کار دەکەن و هیچ گازێک لە ئاتموســفەردا بڵاو ناکەنەوە.

بەشێکی عومدە لەو بیوگازە لە زبڵ و ئاشغاڵ بە دەست دێنن. پێم وایە لازمە کەمێک لە سەر ئەو بابەتە بڕۆم.

هە موو ئەو کەسانەی بە تەنیا یا دەگەڵ فامیل دەژیــن دەبێ زبڵی نێو ماڵ بە چوار جۆر دابەش بکەن. ئاســن بە جوێ، خۆراکی مــاوە بەجوێ، شووشــە بە جوێ، کارتۆن و کاغەز بە جوێ. ئەو زبڵانە نابێ لە ماڵێ ڕابگیرێ بەڵکوو لە دەرەوەی ئەو ســاختمانەی تێیدا دەژین بینــای تایبەتی هەیە بە مەحفەزەی تایبەتییەوە دەبێ ئەو شتانە هەرکام لە مەحفەزەی تایبەت بە خۆی باوێژرێ و لەوێدا ڕادەگیرێ تا شــارداری دەیانگوێزێتەوە . ئاسن دەنێردرێتە شــوێنی تواندنەوە و دووبارە بــە کاری دێننەوە. ئاســن تا بــێ نهایەت جار دەتوێندرێتەوە و بەکار دەهێندرێتەوە. شووشە و کارتۆن و کاغەزیش بە هەمان شێوە دەنێردرێتە کارخانەی تایبــەت بە خۆیان و تا ئەو جێگایەی دەکرێ دووبارە بە کار دەهێندرێنەوە. بەڵام زبڵ چ لێدەکەن.

لە هە موو شارەکانی سوێد کارخانەی بەرهەم هێنانــی گەرمای نێو مــاڵ هەیە کە پێی دەڵێن värmeverket بە ئینگلیســی دەبێتە thermal power station زبــڵ دەبرێتــە ئەو کارخانەیە و بەشــێکی لە کوورەی تایبەتیدا دەکرێ بە گەرما و گەرمای نێو ماڵەکان و ئاوی گەرم بۆ خۆشوتن لــەو ڕێگایەوە بۆ هەموو ماڵێک لە ڕێگای لوولە و ئامێری تایبەتەوە دابین دەکرێ. بەشێکی دیکەی زبڵ دەبرێتە بەشــێکی دیکەی ئــەو کارخانەیە و بــە کەڵک وەرگرتــن لە تەکنیکــی تایبەت، دەکرێ بە بیو گاز و بۆ ترافیکی نێوشــار بە کار دەهێندرێ. ســوێد ساڵانە ٧٠٠ ملیۆن تۆن زبڵ لــە وڵاتی نورویژ دەکڕێ و لەو کارخانانەدا گەرما و سووتەمەنیی لێ بەرهەم دێنێ.

لە کۆتاییدا ئاماژە بەوە بکەم لە ســوێد ئەو ئامۆژگارییانەش بۆخەڵک هەیە بۆ بەشــداری لە ژینگە پاریزیدا ڕەچاوی کەن.

١ بۆ چوونە سەرکار یا شوێنی خوێندن، باشترە بــە پێیان بچی یا بە دووچەرخە یا بە ئوتوبووس. ئەگەر شــوێنی کارت لە دەرەوەی شــارە باشترە دەگەڵ هاوکارەکانت ڕێــک کەوی چەند کەس بەیەک ماشــێن بچن لە باتــی ئەوەی هەرکەس ماشێنێک بێنێ.

٢ لە ماشێنێک کەڵک وەرگرن کە سووتەمەنیی فوسیلی ناوێ یا هیبریدە یان بە ئێتانۆڵ دەروا. ڕادەی بای تایەکانی دروستە. شێوەی لێخورینی بەسوود بە کار بێنە. بۆ سەفەر لە ناوخۆی وڵاتدا بە جێگای تەیارە سواری قەتار بە.

٣ لــە ماڵێ لــە لامــپ و دەزگای بەرقیی کەم مەســرەف کەڵک وەرگرە. ئاوی گەرم زۆر بە کار مەهێنــە و گەرمای ماڵــێ زۆر مەکە و لە کاتی کوڵاندنی شــتێک سەرپۆشی لە ســەر دانێ. لە کاتــی چوونە دەر لــە ماڵێ، ئامێــری کارەبایی بکووژێنەوە، چــرا بکووژێنەوە، ئەگــەر فریزەکە سەهۆڵ گرتوویە بە جوانی سەهۆڵەکەی لێبکەوە.

٤ دەرمانــی کۆن باتریــی کۆن، زبڵــی کۆن، تەگەری ماشــێنی کۆن، لە ماڵــێ ڕامەگرە. زبڵ لە سروشــتدا بڵاو مەکەوە. مەوادی کیمیایی لە زێراب مەکە.

٥ شــتێک مادەی کلــۆری تێدابێ بــە کاری مەهێنــە. مەوادی پاک کــەرەوە لە ڕادەی خۆی زیاتر بەکارمەهێنە. بە گەرمای زۆر لیباس مەشۆ.

پێشەکیی تاوان ناسیی ژینگەیی

هەژار شەریف زادە

ڕەنگە نەزەرییە و ڕەهەندەکانی خوێندنەوە و قسە کردن لەسەر تاوانبار پێشینەیەکی دوور و درێژی هەبێ بەڵام زانستی تاواناسی زانستێکی نوێیە و تاواناسیی سەوز زانستێکی نوێتری ئەورۆپیە لە بازنەی زانستی تاواناسیدا کە سەرەتای ئەو زانستە دەگەڕێتەوە دەیەی ٩٠ی زایینی لە وڵاتە یەکگرتووەکانی ئەمریکا کە خودی ئەو زانستە سەر بە بۆچوونی تاواناسیی ڕەخنەگرانەیە.

تاوان واتە جورم چیە؟ ڕەنگە ئێمە ڕۆژانە زۆرمان گوێ لەو قســەیە بووبێ کە « ئەرێ تاوانی من یا ئەو چییە کە دەبێ ئەوە بکێشــین؟!» تاوان لە ڕوانگەی تاوان ناسانەوە تەعریف و پێناسەی جۆراوجۆری هەیە بەڵام بەشــی هەرە زۆریان هاوڕان کە تاوان: «ئــاکار یا تەرکی کارێکە کە بەرانبەر بەو کارە لە دەقی یاســا دا ســزایەک دیاری کرابێ» و توشــبووی ئەو کارەش پێی دەڵێن تاوانبار. زانســتی «تاواناسی» یا «جورم شناسی» پێشــینەیەکی دوور و درێژی هەیە، لە مەرکەزی ئەو زانســتەدا مرۆڤ دانیشتووە و لێکۆڵەران بەردەوام ئاکاری مرۆڤ دەپشکننەوە کە چۆن تووشــی تاوانێک دەبێ و چ شــتێک تاوانە و چ سزایەک بۆ تاوانی فلان باشە.

ڕەنگە نەزەرییە و ڕەهەندەکانی خوێندنەوە و قســە کردن لەســەر تاوانبار پێشــینەیەکی دوور و درێژی هەبێ بەڵام زانســتی تاواناسی زانستێکی نوێیە و تاواناسیی سەوز زانستێکی نوێتری ئەورۆیە لە بازنەی زانســتی تاواناسیدا کە سەرەتای ئەو زانســتە دەگەڕێتەوە دەیەی ٩٠ی زایینی لە وڵاتە یەکگرتووەکانی ئەمریکا کــە خودی ئەو زانســتە ســەر بــە بۆچوونی تاواناسیی ڕەخنەگرانەیە.

هەر وەک ئاگادارین جیهانی ئەورۆ لەگەڵ زۆر خەســار و دیــاردەی ژینگەیی بەرەڕوویە کە دەتوانین بڵێیــن تەنانەت مانەوەی خودی مــرۆڤ و جیهانیش نە تەنیــا گوماناوی بەڵکو تووشــی مەترســییەکی یەکجار زۆریش بووە وەکوو دران و کون بوونی لایەی ئۆزۆزن، گەرم بوونی زەوی، کەم بوون و قەیرانی ئاو، پاشماوە و زبڵ و زاڵ، توندوتیــژی بەرانبەر بوونەوەران (مرۆڤ/بوونەوەر) و.....

هەمــوو ئــەو گۆڕانکارییە سەرســامهێنەر و ترســناکانە ئێمــە بەرەو ئەوە هــان دەدەن کــە پێداچوونەوەیەکی بنەڕەتی بەســەر زۆر شــتاندا بکەینەوە بە تایبەتی پەیوەندیی نێوان مرۆڤ و ژینگــە، ژینگە و دەســەڵات، مانەوە و.... تا دەگاتە تاواناســی و ســزا. لە ڕاستیدا ئێســتای نەک کۆمەڵگای ئێمەی کورد بەڵکو کۆمەڵــگای بەشــەریش لەگەڵ ئەو پرســیارە گرینگ و هەستیارانە بەرەوروو بووە کە مانەوە یــا بەقــا چییە؟ ژینگە و ژیــان و مرۆڤ لە چ پەیوەندییەکدان؟ یاسا چۆن دەتوانێ پارێزەری مانەوەی هەموان بێ؟

با بگەڕێینەوە سەر باسی خۆمان کە دەبێتەوە تاوان ناسیی ســەوز، وەک خوێندمانەوە دیارە هەر بە پێی هەستیاریی ئێکۆلۆژیی کوردستان و ژێئۆپۆلتیکی کوردستان لە ڕۆژهەڵاتی ناوین، هەرچی دەچینە پێش، زانیاریی ئێمە لەســەر تاواناسیی سەوز، زیاتر بە پێویست و بەنرختر دەبێ. هەر ئەوەش بوو بە هۆکاری نوسینی ئەم نوســراوەیە بۆ لایەنگران و چالاکانی ژینگەیی لە کوردستان.

تاوان هەر وەک باســمان کرد پێناسێکی تایبەتی هەیە واتە دەقی یاسا دیاریی دەکا کە چ شــتێک تاوانە و چ سزایەک بۆ چ تاوانێک عادڵانەیە.

تاوان پەیوەندییەکی ڕاســتەوخۆی لەگەڵ مێــژووی کولتــوری، ئابووری، سیاســی و ... وڵاتێک هەیە. زۆر کردار هەیە کە لە هێندێک فەرهەنگــدا ڕێــزە و لە هێندێــک فەرهەنگی دیکەدا بــێ ڕێزییە. لە هێندێــک فەرهەنگدا ئەرزشە و لە هێندێکی دیکەدا زیددی ئەرزشە کــە بەرئەنجامی ئــەو مێــژوو و پێکهاتەیەی کۆمەڵگا لە پارلماندا خۆی نیشان دەدا و دەبێتە یاســا و دواتر تاوان تەعریــف دەکرێ و تاوان دەناسێندرێ و تاوانبار پێناسە دەکرێ ... کەوابوو کۆمەڵگا و گۆڕانکاریگەلێک کە بەســەریدا دێ ڕۆڵێکی زۆری لەو پرۆسەیەدا هەیە.

کوردســتان هــە ربەشــەی کــە ژێــر دەســەڵاتێکدا ژیاوە، بەم پێیەش هەر بەشێکی لــە ژێر کاریگــەری ئایدیۆلــۆژی و هێژمۆنیی ئەو دەسەڵاتەشــدا بووە وا بەسەریدا زاڵە بەڵام خاڵی هاوبەشــی هەموویان دیــن و ئایینە کە ڕۆڵێکــی یەکجار گرینگی لە ســەقامگیربوونی چوارچێوەکانی هزری و کلتووریی خەڵکدا بووە.

تا پێش هاتنی ئیسلام بۆ نێو کوردەکان زۆر هێما و بنەمای چاند و کلتووری کوردەکان ڕاستەوخۆ لە ژینگەدا بەرز کراونەتەوە و کەوتوونە ناو پێکهاتەی پێناسی فەرهەنگیی گەلی کورد؛ لە ماری ڕەوایەتە ئۆستورەییەکان را بگرە تاکوو دەگاتە هەڵۆی بەرزەفری ئەخلاقی سیاسی و تاووسی ئایینی ئێزەدییەکان. زۆر لەو هێمایانە لە ژێر کاریگەریی ئاسیمیلە کردنی گەلی کورددا بە کەڵکئاوەژوو لە ئایین، گۆڕانکاریی زۆریان بەسەردا هاتووە و لە ڕێز یا جێگە و پێگەیان کەم بووەتەوە و دواتر نێوانی مرۆڤی کورد و ژینگەی تێک داوە.

هێزی داگیرکەر بۆ هێژمۆنی پێویستی خۆیان، تەنانەت بە چوارچێوەکانی دەقی ئایینیشەوە پابەند نەبوون و سەرەڕای ڕاهێنانی ڕێزداری، بەشێکی ئایین بووەتە بنەمای توندوتیژیی نێوان مرۆڤ و دواتر نێوان مرۆڤ و ژینگە، کە لەو خەسارەدا دەسەڵات لە جێی خۆی و کۆمەڵگاش لە جێی خۆی دەوری خۆیان هەبووە و هەشە.

زانستی تاواناسیی سەوز ئاوڕێکی جیددی لە ژیانی ئیکۆسیستێمی مرۆڤ و پەیوەندیی مرۆڤ لەگەڵ ژینگە دەداتەوە. ئەو زانستە ڕوونی دەکاتەوە کە چ ئاکارێک لە مرۆڤ ڕوویدا، دەکرێ ئێمە بۆی بچینە پێشێ و بە دیاریکردنی پێشەکییەکی تاواناسانە بەرەنگاری بینەوە؟

تاوان لە تەعریفی یاسادا چەند بەش و باسی تایبەتی هەیە وەکوو توخمی مادی (وەکوو کارێک یا تەرکی کارێک کە دەکرێ مەسەلەن دارێک دەبڕدرێتەوە یا هەمان برینەوە یا بەری ئاو گرتن بۆ دارستانێک یا برسی و تینوو ڕاگرتنی دەربەندێک بە بەرنەدانی بەری ئاو کاتێک دە مولکماندایە و دەتوانین بەری بەردەین)، توخمی مەعنەوی (هۆکاری دەروونیی تاوانبار کە دەبێتە هاندەری ئەنجامدان یا تەرکی کارە) بێگومان دەسەڵات بە پێی دەقی یاسایی و حوکمڕانیی خۆی کە کەرەسەی زۆر جیدی و بەهێزی وەکو دادگا و پۆلیس و زیندانێک کە لەبەر دەستی دایە، کاریگەریی بەرچاوی هەیە لە تاوان بەخشی بە ئاکار یا هەڵسوکەوتێک. کە لە بەشی کوردستاندا بەداخەوە هەمیشە دەستی تاوانباری ژینگەیی ئاواڵە کراوە و پشتی ژینگەپارێزیی پێ شکێندراوە!

تاواناسانی سەوز، دیاردەکان و تاوانەکانی ژینگە کە کاریگەریی یەکجار زۆریان هەیە لە چەند بەش و پارتدا لێک جیا دەکەنەوە:

تاوانی تاکەکەسی یا فەردی: تاکێک بوونەوەرێک زەجر دەدا یا ئاگر لە شوێنێک بەردەدا یا دارێک دەبڕێتەوە.

تاوانی کۆمپانیا بازرگانییەکان: کە بۆ بەرژەوەندی و مەنفەعەتی خۆیان خەسارێکی زۆر لە ژینگەی ناوچەیەک دەدەن، باغەوانێک بە بیر لێدانێکی ناکارناسانە ڕەگی ئاوی ژێرزەویی ناوچەیەک لاواز دەکا.

تاوانی بەشی ژێر دەسەڵاتی حکوومەت: وەکوو کارخانەکانی نیوەدەوڵەتی یا دەوڵەتی و سەنعەت و ڕێ و بان کە هەر کام لە بەشی خۆیان دەورێکی یەکجار زۆریان لە خەسارەکانی ژینگەیی لە ناوچەی کورستاندا هەبووە.

لە بەشی تاکەکەسیدا، فەرهەنگسازی و چاندی کۆمەڵگا، دەورێکی زۆری هەیە لە سەرهەڵدانی تاوان لە تاکدا کە لە ئاستێکی سەرتریدا دەسەڵات هەم بە پێی ئاسیمیلە کردن و هەم شێوازی فەرهەنگی و ڕاهێنانی سیستماتیک، دەوری بێ ڕکابەری لە فەرهەنگی پێکهاتودا هەیە. بۆ نمونە فەرهەنگی ئێستای قبووڵکراوی دەسەڵات، دابەزاندنی دەوری ژنانە لە پێکهاتەی ئابووری و هەڵسووڕانی کۆمەڵگادا کە ژن تەنانەت تا ئاستی کەلوپەل و کەرەسەی زاوزێش دابەزیوە. هەر ئەو شێوازە لە تەکریم و کەرامەتی شارۆمەند، بنەمای توندوتیژی و دواتر ڕێزشکانی جنسی و ژینگەیی دەبێ.

بە کورتی و پوختی دەبێ بڵێین: «تاکێک ڕانەیە ڕێزی ڕەگەزی بەرانبەری یا خاو و خێزان و هاوژینی بپارێزێ، زەحمەتە دواتر

ڕێژی بوونەوەرێکی دراوسێی لە ژیانی ژینگەیی واتە زنجیرەی ئیکۆسیتیمیدا بپارێزێ» ئەوە نموونەیەکی عەینییە لە دەوری بیۆگرافیی فەرهەنگی تاک و کۆمەڵگا کە دەتوانێ پێشەکیی بەهێزی سەرهەڵدانی تاوان بێ لە تاوان باردا.

لە دو بەشی دیکەی کە باسمان کرد، چ لە کردەوەی مەنفەعەت تەڵەبانی بازرگانی و کۆمپانیاکان و چ لە بەشی بەرهەمەکان و سەنعەت و مودیرییەتی خزمەتگوزاریی تر وەکوو ڕێ و بان، لە بنەڕەتدا دەگەڕێتەوە سەر شێواز و جۆری ڕوانینی دەزگای فکریی حاکم بەسەر مرۆڤ و ژینگەدا، ئێمە هەرچی دەڕوانینە دەزگای فکری کە ئێستا هەیە و بنەمای حوکمڕانی و دەسەڵاتدارییە، گشتی جیهانی هەستی بووەتە موڵکی مرۆڤ و هەر لە بنەڕەت ڕا هزری زاڵ بوون و دەستدرێژی بۆسەر هەر جۆرە زەوی و ژینگەیەک پەرەی سەندووە؛ واتە مرۆڤ بووەتە دەسەڵاتداری بێ ڕکابەری سەر ژینگە کە هەر ئەوە پێشەکیی تەواو عەیارە بۆ یاغی بوونی مرۆڤ؛ دواتریش سازوکاری ئیداری یا بوروکراسی و چاوەدێری بەسەر سەرچاوە سروشتییەکان و ژینگەدا. دەزگایەک کە شێرپەنجەی فەساد داگیری کردبێ بە پێی زاتی قوربانی کردنی تاکی لێزان و کارناس بۆ گوێڕایەڵ بوون و لەخاجدانی ڕەخنە و ڕەخنەگر بۆ یەکدەست سازیی دەزگای حاکم، ئیتر هەرچی دەیکا تەنانەت لە خزمەتگوزاریی گشتیشیدا چیها خەساری گەورەتری بەدوادایە. نموونەی هەرە ئاشکرای ئەو بابەتە پێترۆشیمی و ڕێ و بانە، کە هەردووکیان بە پێی نەبونی ڕوانگەی کارناسانە لە دیتنەوەی شوێنی دامەزرانی و دانانی پلان و نەخشە نە تەنیا سەقەت دادەمەزرێن، بەڵکو پێشبینیی خەسارەکانی ژینگەی و سروشتیشی تێدا ناکرێ و هەرچی دەچینە پێشی دەبینین کاولکاریی ژینگە، واتە تاوانی ژینگەیی دووپات و دووپات دەبێتەوە. هەر وەک چۆن جادەکێشانی نێوان سقز و مەریوان، سنە بۆ مەریوان چیها کانیاو و کێو و دەربەندی وێران کرد، پێترۆشیمی لە مەهاباد و کرماشان و مەریوان خەریکە چ خەسارێک لە سەرچاوە ئاوییەکان و... دەدا.

یا گەشتێک لە نێو ئیدارەکان و ناوەندەکانی دانی مۆڵەتی کشتوکاڵ و باغداری و گۆڕینی کاربەری، بە ئاسانی بۆمان دەردەخا تاکی مەنفەعەت خواز و کەڕ وکوێر بەسەر ژیانی ژینگە، بە بریک بەرتیل چەندە ئاسان مۆڵەتی باغ لێدان و بیر و چاڵاو لێدان و تێکدانی شیناوەردی نێو شار و ڕاو و داربڕینەوە و سەدە ئاکاری ڕاستەوخۆی تاوانی ژینگەیی وەردەگرێ کە بێگومان ئەگەر دەزگایەکی چاوەدێری سالم و بوێریان لەسەر بێ، تاک یا باندی گەندەڵ ناتوانن ئاوا بە ئاسانی دەستدرێژی بکەنە سەر ژینگە و بینەقاقای سەرچاوە سروشتییەکان بگرن.

نەزانی و خوێندنەوەی لاوازی سیاسییەکان و نوێنەرانی پارلمان و مامۆستایانی ئایینیش، یەکێ لە بنەڕەتیترین هۆکارەکانی پێشەکیی پەرەدانی تاوانی ژینگەیە. مامۆستای ئایینی کاتێک دەبینێ بۆ بڕینەوە داری خورما دیە دیاری کراوە، بۆچی بەڕوو کە دەورێکی زۆر گرینگتری کە ژینگەی کوردستاندا هەیە، نە دەتوانێ حەدیسێکی بۆ تەتبیق دا نە بەرگرییەکی فێقهی بکا و نە نوێنەرێک هان دا لە پارلمان ئەوە بخاتە دەستوری کار.

لەهەر حاڵدا ڕێکخراوەکان چ مەدەنی و چ سیاسی دەتوانن دەربیجەیەکی جیددیی فکری و هزری بۆ ئەو حەوزەیە بکەنەوە و بە نوسراوە بەردەوامەکانیان و هەڵوێستی کارناسانە و بەجێ و بوێرانەیان، کاریگەریی زۆر زەق و پۆزیتیڤیان لەسەر پرۆسەی گەشانەوەی زانستی تاواناسیی سەوز هەبێ و پێشی پەرەدانی تاوانی ژینگەیی و دەمدرێژی و دەستدرێژیی دوژمنانی ژینگە بگرن.

ژینگە و توندوتیژی

کاوە حەسەن پوور

ئاشتی ڕەوتێکە لە بواری ناوەرۆکەوە بە بابەتگەلی سیاسی، فەرهەنگی، ئابووری، کۆمەڵایەتی و لە بواری فەردییەوە بە بنەماڵە، سازمان، نەتەوە، ڕەگەز و زمانەوە گرێدراوە. ئاشتیی پۆزەتیڤ و ڕاستەقینە بە بێ بنبڕکردنی توندوتیژی نایەتە ئاراوە و دەبێ هەر سێک لایەنی توندوتیژی (ڕاستەوخۆ، پێکهاتەیی و فەرهەنگی) چارەسەر کرێن هەتا کۆمەڵگایەک بە ئاشتیی پۆزەتیڤ بگا و مرۆڤ بتوانێ لە ژینگەیەکی پڕ لە تەناهی و سەعادەتدا بژی.

ئاشتی لە سەرەتاییترین خواستە ڕەواکانی مرۆڤ بووە. ژیان بۆ مرۆڤ بە بێ ژینگەیەکی شیاو و ئەمن، تاقەت پڕوکێن و سەختە. هەموو هەوڵەکانی مرۆڤ هەر لە سەرەتاوە ئەوە بووە کە ژینگەیەک دروست بکا کە بە تەناهی و بە خۆشی تێیدا بژی. ئەوە لە حاڵێکدایە کە ڕووبەرێکی دیکەی ژیانی مرۆڤ لە شەڕ پێکهاتووە. شەڕ لە ئەساسدا وەک پێداویستی و زەرورەتێک لە ژیانی مرۆڤدا گرینگیی پێ دراوە. بەم پێیە مرۆڤ بۆیە شەڕ دەکا هەتا ئازادی، تەناهی و بەختەوەری وەدەست بێنێ. بەڵام مرۆڤ بە درێژایی مێژوو لە شەڕدا تووشی ماڵ وێرانی، ئاوارەیی و زۆر جار گیان لەدەستدان بووە. پاکتاو کردن، کوشتنی بەکۆمەڵ و جێگۆڕکێی جوغرافیایی لەو پەیوەندییەدا یەخەی مرۆڤیان گرتووە.

یووهان گاڵتونگی نۆروێژی کە بە باوکی دەرسەکانی ئاشتی لە دونیادا ناسراوە پێی وایە وەدیهاتنی ئاشتیی ڕاستەقینە بۆ مرۆڤ لە گرەوەی چارەسەرکردن و بنبڕکردنی توندوتیژیدایە. گاڵتونگ سێ جۆر لە توندوتیژی دەستنیشان دەکا و لە بەرانبەردا پێی وایە هەر بەم پێودانگەش سێ جۆر لە ئاشتی یان سوڵحمان هەیە:

١ توندوتیژیی ڕاستەوخۆ

٢ توندوتیژیی پێکهاتەیی

٣ توندوتیژیی فەرهەنگی. (Galtung, 2007)

١ـ توندوتیژیی ڕاستەوخۆ یان ئاشکرا:

توندوتیژی لە بنماڵەدا، توندوتیژی لە سەر بنەمای ڕەگەز، توندوتیژیی قەومی، توندوتیژیی پۆلیس، توندوتیژیی دەوڵەتی، تیرۆریسم و شەڕ، نموونەی ئەو جۆرە لە توندوتیژین. توندوتیژیی ڕاستەوخۆ بە ئاشکرا دەکرێ و بۆ هەموو کەس ڕوونە بۆیە جەماوەر لێی دەترسێ. ئەو جۆرە لە توندوتیژی، لەو شێوەگەلەدا خۆی دەنوێنێ.

ئـ توندوتیژیی جەستەیی:

هەر جۆرێک لە توندوتیژی کە ئازار بە لەشی مرۆڤ دەگەیەنێ ئەوا توندوتیژیی جەستەیی بە حیساب دێ. زیانی ئەو جۆرە لە توندوتیژی ئەوانەن: برین، ماسین، لەدەستدانی ئەندامانی لەش و مەرگ. توندوتیژیی جەستەیی لەم شکڵانەدا بەڕیوەدەچی ١ قەتڵ ٢ لێدان و کوتان(بە چەقۆ) یان بە بێ کەرەستە (مست، پێلاقە، زللە) ٣ دەستدرێژیی سێکسی ٤ ئەشکەنجە.

ب. توندوتیژیی ڕۆحی:

ئەو جۆرە لە توندوتیژی زیان بە ڕەوانی قوربانی دەگەیەنێ. دەکرێ بڵێین هەست و زێهنی بریندار دەکا و هەستی باوەڕبەخۆبوون لە مرۆڤ دەستێنێتەوە. توندوتیژیی ڕۆحی لەو شکڵانەدا خۆی دەنوێنێ

١ سووکایەتی ٢ گاڵتە پێ کردن ٣ جنێودان ٤ هەڕەشە لێ کردن.

پ. توندوتیژیی ماڵی:

هەر جۆرێک لە توندوتیژی کە ببێ بە هۆکاری لە دەستدانی ماڵ، خەسارەت لێدان لە سامان و دارایی مرۆڤ، وەک توندوتیژیی ماڵی دەناسرێ. ئەو جۆرە لە توندوتیژی بە یەکێک لەو شێوانە خۆی دەنوێنێ.

١ دزی ٢ ڕێگری ٣ نەدانی حەقدەست و موچەی مانگانە ٤ خەسارەت لێدان لە سامان وەک خەت تێهاویشتن دە ماشێن، دڕاندنی تۆپ و...

٢. توندوتیژیی پێکهاتەیی یان شاراوە:

گاڵتونگ لە بابەتێکدا لە ژێر ناوی «توندوتیژی، ئاشتی و لێکۆڵینەوە لە سەر ئاشتی» لە ساڵی ١٩٦٩دا ئەو مەسەلەیەی باس کردووە کە توندوتیژیی پێکهاتەیی، لە ڕوانگەی ئەووە بەو جۆرە لە توندوتیژی دەگوترێ کە ڕیشەیان لە پێکهاتەی کۆمەڵگا یان ناوەندە

کۆمەڵایەتییەکاندایە. ئەو پێکهاتە و ناوەندانە لـە ڕێگای بێبـەش کردنی مـرۆڤ لە مافە بنەڕەتییەکانی خۆی، زیان بە مرۆڤ دەگەیەنن و زەربەی لێ دەدەن. لە ئەساسدا توندوتیژیی ڕاستەوخۆ و توندوتیژیی پێکهاتەیی زۆر لێک نزیکـن و دەکرێ بڵێین لێـک گرێدراون. لە درێژەدا چەند نموونە دێنمەوە.

ئـ گەورە سالاری:
ئـەو دیاردەیە یەکێک لـە تایبەتمەندییەکانی کۆمەڵگای سـوننەتییە. لەو جۆرە کۆمەڵگایانەدا ئەو بڕیارانەی لە لایان گەورەسـالآن یا پیرانەوە پەسەند نەکرابێ، مەشرووعییەتی نییە، وەک کچ بە شوو دان. ئەو شێوە ڕوانینە دەبێتە باعیسی ئەوەی بەشـێکی زۆر لە کۆمەڵگا، دەستیان بە مافە سەرەتاییەکانی خۆیان ڕانەگا.

ب. ناوچەگەرایی، عەشیرەت:
لەو شێوە لە توندوتیژیدا گرێدراویی مرۆڤ بە ناوچەیەکی تایبەت، عەشـیرەت و نەژادێکی تایبەت دەبێتە باعیسـی ئەوەی توندوتیژیی دەرحەق بکرێ. بۆ وێنە حکومەتی ناوەندی لە ئێران بــە درێژایی مێژوو قەت بۆ جارێکیش کوردێکیان وەک وەزیر دەستنیشان نەکردووە یان کورد بە هۆی دین و شوناسی جیاوازەوە لە وڵاتی ئێراندا ناتوانێ ببێ بە سەرۆک کۆمار.

پ. ڕەگەزپەرەستی:
بایەخ پـێ دانی لە ڕادەبەر و سیسـتماتیک بە پیاو لــە بەرانبەر ژندا. بۆ وێنە لە وڵاتێکی وەک ئێراندا ڕەگەزی نێرینە ڕەگەزی یەکەمە و بە بۆنەی پشـتیوانیی سیستەمی کۆماری ئیسلامی لە پیاوان، ئەوا ژنان جێگە و پێگەی ڕاستەقینەی خۆیان لە کۆمەڵگادا نەدراوەتێ.

٣. توندوتیژیی فەرهەنگی:
توندوتیژیـی فەرهەنگـی ئامـاژە بـە کەرەسـتەگەلێک دەکا کە بۆ مەشرووعییەت دان بە توندوتیژیی ڕاسـتەوخۆ و پێکهاتەیی کەڵکیـان لێ وەردەگیـرێ. بۆ وێنــە دین، ئیدئۆلـۆژی، زمان، هونەر و تەنانەت زانسـت (Galtung, 1990). توندوتیژیـی فەرهەنگـی دەبێ بە هۆی ئەوەی توندوتیژیی ڕاسـتەوخۆ و توندوتیژیی پێکهاتەیی، بە کردەوەی شـیاو و گونجـاو لە قەڵەم بدرێن، یـان لانیکەم بە نەشیاو و غەڵەت حیسێب نەکرێن. فەرهەنگ لــە خۆیـدا هێندێک جەوهـەری تێدایە کە دەتوانـێ کردەوەی دزێو و قێزەون بە جۆرێکی دیکە بناسێنێ ومۆرکی پەسەندکراویان لێ بدا.

ئـ دین:
گالتونگ باس لە هەڵسوکەوتی نێوان ئیسرائیل و فەلەسـتینییەکان دەکا؛ لە دینی یەهووددا هاتووە کە ئەو قەومە لە لایەن خواوە بە قەومی یەکەم هەڵبژێردراوە. هەروەها لە تەوراتیشـدا هاتووە کە شـوێنی حەوانەوە و نیشـتەجێ بوونی قەومی یەهوود وڵاتی فەلەسـتینە کە ئەوڕۆ لە ئیختیاری ئیسـرائیلدایە. لێرە بۆمان ڕوون دەبێتـەوە کە ئەو باوەڕە چەند دەتوانێ ماکـەی توندوتیژی بێ و ژینگەی خەڵک لەو ناوچەیە تووشی چ کارەساتێک بکا.

ب. ئیدئۆلۆژی:
جیاوازیی نێوان دیـن و ئیدئۆلۆژی لەوەدایە، دین لە ڕوانگەی هەواداراکانییەوە ڕیشـەی ئاسـمانیی هەیە بەڵام ئیدئۆلـۆژی ئەوڕۆیی و نوێیـە. هیتلێـر ئەو کەسـانەی کە لە ژێر چەتـری ئیدئۆلۆژیی ئەودا کۆ نەدەبوونەوە بە جروجانەوەر یان باکتـری ناوزەد دەکرد. ئەو تێڕوانینەی هیتلێر، بەکارهێنانی توندوتیژیی بۆ هەوادارەکانی هاسان دەکردەوە.

پ. زمان:
سەرەتایی ترین توێخی فەرهەنگە و هەر بۆیە دیتنەوەی پەیوەندیی زمان دەگەڵ توندوتیژی چەتوون و ئەسـتەمە. بۆ وێنــە لەو زمانانەی ڕیشـەی لاتینیـان هەیە وەک ئینگلیسـی،

ئیتالیایی، فەڕانسەوی و. . . هەم بۆ مرۆڤ و هەم بۆ پیاو وشەی Man بە کار دێنن. بەڵام بۆ ژن لە پاڵ وشەی (Man wo) لکێندراوە و نیشان دەدا ژن بە بۆنەی پیاوەوە دەناسرێ و توندوتیژیی هەنووکەش بەرانبەر بە ژنان بە کار دێ.

پەیوەندیی توندوتیژیی ڕاستەوخۆ، پێکهاتەیی و فەرهەنگی

بە پێی بۆ چوونی گالتونگ، توندوتیژی سەرەتا لە فەرهەنگەوە دەست پێ دەکا، پێکهاتەیەک لە سەر بنەمای توندوتیژی دروست دەبێ و بەرهەمەکەی توندوتیژیی ڕاستەوخۆ یان فیزیکیی لێ دەردەچێ. بەڵام لە ئاکامدا توندوتیژی (ڕاستەوخۆ، پێکهاتەیی و فەرهەنگی) پەیوەندیی بەردەوامیان بە یەکەوە هەیە. بۆ جوانتر شی کردنەوەی ڕوانگەی گالتونگ دوو نموونە دێنمەوە.

وێنەی یەکەم ڕاهێنانی منداڵ:

بە پێی بۆچوونی گالتونگ، لە قۆناغی یەکەمدا ڕاهێنان فۆرم دەگرێ و دەبێت بە فەرهەنگ و بەها پەیدا دەکا و دەستوور و قەواعیدی بۆ ساز دەبێ. هەر بەم پێیە منداڵان و مێرمنداڵان دەبێت وەک مامۆستا و دایک و باوکیان بجووڵێنەوە. لە قۆناغی دووهەمدا پێکهاتەی ڕاهێنان شکڵ دەگرێ، لێرەدا ئەرکی ڕاهێنان دەکەوێتە ئەستۆی مامۆستا یان دایک و باوک و ئەوان لە هەمبەر ڕاهێنانی منداڵ، خۆیان بە بەرپرسیار دەزانن. لە قۆناغی سێهەمدا کە گالتونگ بە توندوتیژیی ڕاستەوخۆ ناوزەدی دەکا، کاتێک منداڵ یان مێرمنداڵێک وەک مامۆستا یان دایک و باوکی ناجووڵێتەوە، ئەوان بڕیار دەدەن کە منداڵەکە وەک خۆیان هەڵسوکەوت بکا و بجووڵێتەوە. کاتێک منداڵەکە لەسەر کردەوەی خۆی پێداگری دەکا و گوێڕایەڵی قسەی ئەوان نابێ، ئەوە دایک و باوک یان مامۆستا، هاسانترین کردەوە هەڵدەبژێرن؛ لە ڕوانگەی ئەوانەوە تەوهین، منەت لە سەر کردن، تەنانەت لێدان، دەتوانێ منداڵەکە بێنێتە سەر بڕیاری ئەوان.

وێنەی دووهەم:

لە سێدارەدرانی فەرزاد کەمانگەر دەکرێ بە پێی تێزەکەی گالتونگ لەو چوارچێوەیەدا بگونجێ. عەمەلی کۆماری ئیسلامی لە سەر بە تاوان زانینی ئەرکی فەرزادی کەمانگەر کە هەوڵی دەدا زمانی کوردی فێری منداڵانی کورد بکا، هەم لایەنی فەرهەنگیی هەیە و هەم لایەنی پێکهاتەیی. لایەنی فەرهەنگی ئەوە بوو کە کۆماری ئیسلامی پێی وا بوو فەرزاد کەمانگەر دەبێ لە ناو بچێ و شیاوی ئەوەیە توندوتیژیی دەرحەق بکرێ، لە حاڵێکدا ئەو ڕوانینە قورسترە لەو عەمەلەی ئەوان دەرحەق بە فەرزاد کەمانگەر ڕەوایان بینی. لایەنی پێکهاتەییی ئەو سێدارەیە بێبەش کردنی کوردە لە مافێکی ڕەوای ئینسانی کە بە درێژاییی مێژوو لێی زەوت کراوە.

بۆچوونی گالتونگ لە سەر ئاشتی

ئاشتی لە فەرهەنگی جۆراوجۆردا مانای بۆ دۆزراوەتەوە و تەعبیری بۆ کراوە. لە ئینگلیسیدا Peace بە عەرەبی Salaam لە لاتیندا Pax و لە زمانی یونانی کۆنda بە Eirene تەرجومە کراوەتەوە. بەڵام بە گشتی وەسفی وەزعییەتێکی بە بێ توندوتیژی و تێپەڕینە لە شەڕ. لە پەیوەندیی کۆمەڵایەتیدا و لە نێو مرۆڤەکاندا بە مانای تەناهی و پەیوەندیی گرووپی و پێکەوەژیان مانا کراوەتەوە. لە قورئاندا هاتووە: انما المومنون اخوه فاصلحوا بین اخویکم (الحجرات ١٠) واتا ئیمانداران برای یەکترین، لە نێو برایاندا ئاشتی مسۆگەر بکەن.

گالتونگ پێی وایە هەر وەک چۆن توندوتیژی لە سێ ئاستدا پێناسە دەکرێ، بە هەمان شێوە ئاشتیش لە سێ ئاستدا پێناسە دەکرێ. ئاشتیی ڕاستەوخۆ، ئاشتیی

پێکهاتەیی و ئاشتیی فەرهەنگی. گرینگی دان بە ئاستێک لە ئاشتی و پشتگوێ خستنی ئەوانی تر دەبێتە هۆی ئەوەی پرۆسەی ئاشتیی راستەقینە نەیەتە دی. گالتونگ لە درێژەدا باسی ئاشتیی پۆزەتیڤ و ئاشتیی نیگەتیڤ دەکا. مەبەستی گالتونگ لە ئاشتیی نیگەتیڤ، هەمان ئاشتیی راستەوخۆیە، ئەو پێی وایە زۆربەی سیاسەتوانان کاتێک باسی ئاشتی دەکەن، رێک مەبەستیان لە ئاشتیی نیگەتیڤە. ئاشتیی راستەوخۆ یان نیگەتیڤ، حاڵەتێکە کە تێیدا توندوتیژیی راستەوخۆ روونادا. بۆ وێنە کاتێک لە نێوان دوو گرووپدا ئاگربەس دێتە ئاراوە، دە واقیعدا سوڵحی نیگەتیڤ یان سوڵحی راستەوخۆ هاتووەتە ئاراوە. لەو حاڵەتەدا تەنیا شەڕ کۆتایی هاتووە، ئەگینا ئەگەری توندوتیژیی پێکهاتەیی لەئارادایە. بە باوەڕی گالتونگ کاتێک سوڵحی پۆزەتیڤ دەستەبەر بووە کە توندوتیژیی پێکهاتەیی روونەدا. واتە عەدالەتی کۆمەڵایەتی دەستەبەر کرابێ. ژن بە مافی خۆی گەیشتبێ، سەروەت و سامانی وڵاتەکە بە شێوەیەکی عادڵانە لە نێو خەڵکی وڵاتەکەدا دابەش کرابێ، کەمینە نەتەوایەتییەکان مافە سەرەتاییەکانیان بە فەرمی بناسرێ، مافی خوێندن بۆ هەموو ئەندامانی کۆمەڵگاکە وەک یەک لەبەردەست بێ و بە گشتی ژینگەیەکی شیاوی مرۆڤ بنیات نرابێ. ئەگینا نەبوونی شەڕ و پێکدادان یان ئاگربەس، پێوانەی بوونی سوڵحی پۆزەتیڤ نییە.

رێکخراوی ئابووری و ئاشتیی جیهانی، چوارچێوەیەکی Global Peace Index بۆ ئاشتیی پۆزەتیڤ دیاری کردووە و لە نیهایەتدا جەدوەلێکی ئاماریی درووست کردووە کە هەموو ساڵێک نوێ دەکرێتەوە و تێیدا ١. سوێد ٢. فەنلاند ٣. سوئیس ٤. نۆروێژ ٥. دانمارک ٦. ئیرلەند ٧ هولەند ٨. نیوزیلەند ٩. ئاڵمان و ١٠. ئیسلەند بە ریز لە سەرووی ئەو کۆمەڵگایانەن کە سوڵحی پۆزەتیڤیان تێدا دەستەبەر بووە و وەکوو ژینگەی شیاو بۆ ژیانی مرۆڤ ناسێندراون. بە پێی ئەو تایبەتمەندییانە، مافی مرۆڤ، مافی ژن، مافی منداڵ، مافی خوێندن، گەندەڵیی ئیداری، ئەرکی حکوومەتەکان و خۆ بە بەرپرسیار زانین لە بەرانبەر خەڵکدا، هەڵسەنگێندراون و نومرەیان پێ دراوە. وڵاتی ئێران لە پلەی ١٣٧ راوەستاوە و لە خوارووی جەدوەلەکە وڵاتانی ١٦٣. سۆمالی ١٦٢. ئافریقای مەرکەزی ١٦١. یەمەن ١٦٠ ئیریتیرە ١٥٩. کۆریای باکوور ١٥٨. عێراق ١٥٧ ئەفغانستان راوەستاون. پلەی هەر یەک لەو وڵاتانە دەرخەری ئەوەیە کە کامەیان لە بواری سوڵحی پۆزەتیڤدا لەوانی تر لە پێشترە. (Visionofhumanity)

کۆتایی

ئاشتی رەوتێکە لە بواری ناوەرۆکەوە بە بابەتگەلی سیاسی، فەرهەنگی، ئابووری، کۆمەڵایەتی و لە بواری فەردییەوە بە بنەماڵە، سازمان، نەتەوە، رەگەز و زەمانەوە گرێدراوە. ئاشتیی پۆزەتیڤ و راستەقینە بە بێ بنبڕ کردنی توندوتیژی نایەتە ئاراوە و دەبێ هەر سێک لایەنی توندوتیژی (راستەوخۆ، پێکهاتەیی و فەرهەنگی) چارەسەر کرێن هەتا کۆمەڵگایەک بە ئاشتیی پۆزەتیڤ بگا و مرۆڤ بتوانێ لە ژینگەیەکی پڕ لە تەناهی و سەعادەتدا بژی.

سەرچاوەکان

http://visionofhumanity. org/indexes/ecological-threat-register

. Galtung, johan. 2008. 50 years: 25 intellectual landscapes explored. Oslo: colophon press

Galtung, Charles Webel and Johan. 2007. Handbook of Peace and conflict studies. Oxon: obtained from:https://www. mkgandhi. org/ebks/handbook-of-peace-and-conflict-studies. pdf. Routledge

Galtung, Johan. 1990. «Cultural Violence. « Journal of Peace Research

”ڕوانگە“

کەلەبەری نێوان دوێنێ، ئەمڕۆ و سبەی

(بەشی دووەم)

سەلاح مەجید پوور

شەرتی یەکەمی بردەنەپێشی باسێکی پڕناوەرۆک و دەسکەوت بریتییە لە خۆلادان لە ناحەز خوێندەنەوە. ئەو وتارە ڕووی لە ڕێکخستنێکی تایبەتی نییە و هەڵسەنگاندنی ڕەوتێکی دەیان ساڵەیە. بەشی یەکەمی ئەو وتارە هەوڵێکە بۆ ناساندنی مۆدێلێکی پێکهێنانی گۆڕانکاری کە بۆ لێ وردبوونەوە و دانی ستراکتۆر بە باسەکەمان پێویستن کە بریتین لە: ستراتێژی، پێکهاتە، فەرهەنگ، کەرەسە، مرۆڤ و دەسکەوتەکان.

ئاوردانەوەیەکی کورت لە بەشی یەکەم

بەشی یەکەمی ئەو وتارە ناساندنی دارشتەی ناوەرۆکی باسەکە بوو، هەروەها دەستنیشان کردنی ئاڵوگۆڕە زانیاری و تکنۆلۆژیکییەکان و کاریگەرییان لە سەر بوارە سیاسی، ئابووری و کۆمەڵایەتی و ڕەوانییەکانی کۆمەڵگای مرۆڤایەتی باس کرا.

ئەوە کە کورد لە کوێی ئەو وەرچەرخانە مەزنە جێگەی گرتووە؟ و یان دەبێ کامە نەخشەڕێگا بەرەو بەشداری و کەڵک وەرگرتن لەو ڕەوتە بە کار بێنێ؟ ئەو پرسیارە تازانەن کە پێویستیان بە جوابی نوێ هەیە.

ڕاستیی مەیدانی و کرداریی سیاسەت لە کوردستان نیشاندەری ئەوەیە کە وڵامی کۆنە بۆ ئەو پرسە نوێیە ئامادە کراوە و بەڕێوە دەچێ؛ کە لە ئەگەری درێژەدانی ئەو چەقین و مانەوەیە لە ڕابردودا، بەجێمان لە داهاتوومان بە نسیب دەکات. بۆ ئەو مەبەستە لە حەوت خاڵی جیاوازدا تێدەکۆشین کە سیاسەت لە کوردستان و ناوچەکەدا ئانالیز بکەین.

لە بەشی یەکەمدا هەروەها خاڵی یەکەم یانی ستراتێژیی ڕەچاو کراو لە لایەن ڕێکخستنە کوردییەکان یانی سیاسەتی «قۆزتنەوەی هەل» خرایە بەر باس. لێرەدا ئەو ڕاستییە دەستنیشان کرا، کە لە ١٥٠ ساڵی ڕابردوودا ئەو ستراتێژییە لە لایەن هەموو هێزە کوردییەکانەوە بێ جیاوازی ڕەچاوکراوە. بەکردەوەکردنی ئەو ستراتێژییە هەتا ئێستا نەبۆتە هۆی وەدیهێنانی بەرهەمێکی دەسگر و بەرچاو لە بوارە جیاوازەکانی ژیانی کۆمەڵگای کوردستاندا. ڕاست و دروستیی هەر ستراتێژییەک بە دەستەبەرکردنی نەتیجەوە بەندە و فاکتەری تەمەنی ڕێکخراوەیی و ڕێبەری ناسراو، شەرعییەت بە دروستیی ستراتێژیی پیرەوکراو نابەخشێت. ئەگەر پێکهاتەیەکی سیاسی لە بەڕیوەبردەنی کۆمەڵگا، وەدەستهێنانی هێزی سیاسی وحکومەتیدا سەرکەوتوو نەبێ، بە مانای ئەوەیە کە لە سێچوکڵەی ویزیۆن (ڕوانگە)، هەدەف، و میسیۆنیدا، گرێیەکی هەیە و هەروەها لە سێ فاکتەری بنەڕەتی و پێویست وەک کات، هێز و شوێن، بۆ بەکرداری کردنی ستراتێژی لەنگی و ناهاوسەنگی هەیە.

لەوبەشە لە باسەکەماندا، تێدەکۆشین کە پێکهاتە و فەرهەنگ و ئەدەبیاتی زاڵ بەسەر ڕێکخراوەکاندا بخەینە بەر باس.

پێکهاتە

ڕێکخستن بریتیە لە هاوکاریی کۆمەڵێک ئینسان بۆ وەدیهێنانی ئامانجگەلێکی دیاریکراو. بە بڕوای هێنری مینتزبێرگ، ڕێکخستنی سیاسی تەواوی تواناکانی لە پێناو وەدەست هێنانی دەستەڵاتدا

سەرلێشێواوی	=	دەسکەوتەکان	+	کەرەسە	+	مرۆڤ	+	فەرهەنگ	+	پێکهاتە	+	
ئانارشی	=	دەسکەوتەکان	+	کەرەسە	+	مرۆڤ	+	فەرهەنگ	+		+	ستراتیژی
موقاوەمەت	=	دەسکەوتەکان	+	کەرەسە	+	مرۆڤ	+		+	پێکهاتە	+	ستراتیژی
نیگەرانی	=	دەسکەوتەکان	+	کەرەسە	+		+	فەرهەنگ	+	پێکهاتە	+	ستراتیژی
تووڕەیی	=	دەسکەوتەکان	+		+	مرۆڤ	+	فەرهەنگ	+	پێکهاتە	+	ستراتیژی
بێبایەخی	=		+	کەرەسە	+	مرۆڤ	+	فەرهەنگ	+	پێکهاتە	+	ستراتیژی
گەشە و گۆڕان	=	دەسکەوتەکان	+	کەرەسە	+	مرۆڤ	+	فەرهەنگ	+	پێکهاتە	+	ستراتیژی

مودیلی کنۆستر بۆ گۆڕانکاری؛ و: سەلاح مەجیدپوور

ڕێکدەخات. هەر بۆیە ئەو پێناسەیە، ڕێکخستنە کوردییەکانیش بە تەواوی دەگرێتەوە.

بۆ باشتر تێگەیشتن لە پێکهاتە و شێوازی ئۆرگانیزە کردنی ڕێکخستنە کوردییەکان، پێویستە ڕاوەستەیەکی هەر چەند کورت لە سەرچاوەی ئەو مۆدێلە ڕێکخستنییانە بکەین و بزانین بۆ گەیشتن بە کام ئامانجی سیاسی-ئیدئۆلۆژیک فۆرم دراون.

بێ کەم و زیاد پێکهاتە وشێوازی سازماندانی هەموو ڕێکخستنە کوردییەکان کۆپییەکی ڕاستەوخۆ لە مۆدێلە مارکسیستییەکانی سەدەی بیستەمن.

گەلۆ چۆنە مۆدێلێکی ڕێکخستنی مارکسیستی لە ڕێکخستنە کوردییەکان بە کار هێنراوە و گەشەی پێ دراوە؟

ڕێکخستنە سیاسییەکان، هاوپەیمانییەکن لە کۆمەڵێکی نوخبەی کورد بە پاشخانێکی بە هێزی کەلتووری - عەشیرەتی کە کەڵک لە کەرەسەیەکی مودێرنی ڕێکخستنی وەردەگرن، سەرۆکایەتیی بە هێز، هیرارژییەکی کاریگەر، بەیعەتی ئیدئۆلۆژیک، جەزبی خۆییەکان و دەفعی ئەوانیتر، ئەو خاڵە هاوبەشانەی نێوان فەرهەنگی ڕێکخستنی عەشیرەتی کوردی و سیستەمی ڕێکخستنی کۆمۆنیستەکانن، کە بوونەتە هۆی بەکارهێنانی ئەو مۆدێلە ڕێکخستنییە لە لایەن ڕێکخراوە کوردییەکانەوە. هەروەها ڕێکخستنە کوردییەکان لە یەکەم ڕۆژی دامەزرانیانەوە، وتاری چەپی، لایەنی زاڵ بە سەر ڕوانگە و بیری سیاسییاندا بووە.

مۆدێلی بە کارهێنراوی ڕێکخستن لە کوردستان خاوەنی ئەو تایبەتمەندییانەیە:

دەزگایەک بۆ ئینسانسازی

ئەو مۆدێلە پێکهاتەییە لە بنەڕەت را کەرەسەیەکە بۆ بەرهەمهێنانی هێزی پێشڕەو لە پێناو سازدانی شۆڕشی سۆسیالیستی و هەروەها قاڵبێکی ئیدئۆلۆژیکیی بەهێزە لە پرۆسەی خوڵقاندنی ئینسانی مارکسیستدا. کە لەودا ڕێکخستن، نوێنەری چینی کرێکارە. ڕێکخستنە کوردییەکان ئەو کەرەسەیان بە هەمان پێناسە ، میتود و چوارچێوە بۆ تەربیەت و پەروەردەی هەڵسوڕاوان و کادرەکانیان بەکار هێناوە.

ئیدئۆلۆژی میحور

پێوەندیی نێوڕێکخستنی، ئیدئۆلۆژی میحورە، کە لەودا وەفاداری بە فیکر و ڕێبەرایەتیی ڕێکخستنەکان، مەحەکێکی گرینگە بۆ مانەوە لە و چوارچێوە سیاسیانەدا.

ئەو شێوازە ڕێکخستنە لە خوڵقاندنی ڕوانینی ڕەش و سپی دیتنی جیهاندا، زۆر حەساس و بەهێزە. قودرەتی جەزب و ڕاکێشانی ئەو ڕێکخستنانە کەم، بەڵام گوزینشییە و توانایەکی زۆریان هەیە لە تواندنەوەی تاک لە ڕێکخستندا. لە هەمان کاتدا خاوەنی میکانیزمێکی بە هێزە بۆ دەفعی ئەوانە کە بە چاوی پرسیارگەر پرۆسە سیاسییەکان هەڵدەسەنگێنن.

قاڵبسازیی فیکری

هەر پێکهاتەیەک بە فەرهەنگەکەیەوە پێناسە دەکرێ، کەلتووری زاڵ لە خزمەت بە سنووردارکردنی بیرکردنەوەی ئەو مرۆڤانەیە کە کاریان دەگەڵ دەکەن. هەروەها لە دارشتنی قالب و چوارچێوەی فیکری بۆ هێزەکانیان زۆر داهێنەرن، کە لووتکەی قالباسازی و بەکارهێنانی لە ڕێکخستنەکانی کوردی لە تورکیا زۆر بە زەقی بەرچاو دەکەوێت. بەڵام ئەو فەرهەنگە کەم یان زۆر لە هەموو ڕێکخستنە کوردییەکاندا بە شێوەیەکی سیستماتیک ڕەچاو دەکرێت. چوونەدەر لەو چوارچێوانە زۆر جارانیش بێ سزا نییە. بەشێکی زۆری کێشە خوێناوییەکانی ناو و ناوبەر ڕێکخستنە کوردییەکان، دەگەڕێتەوە بۆ سەر سزادانی ئەوانە کە چ بە تاک چ بە گرووپ، قاڵبەکانیان بەجێهێشتووە.

دوورکەوتنەوەی پێشڕەوان لە کۆمەڵگا

ئەو مۆدێلە ڕێکخستنە، بە هۆی هەستیار

بوونی ژینگەی هەڵسوورانیان، بە شێویەکی سیستماتیک و کۆنترۆڵکراو هێزەکانیان سازمان دەدەن و هەنگاو بە هەنگاو، هەڵسوراوانی کارامەی خۆیان لە کۆمەڵگا دوور دەکەنەوە. ئەوەش لە پێناو خولقاندنی توێژێکی «پێشڕەو» و خۆبەختکار دایە. یەکێ لە ئاکامەکانی ئەو سیاسەتە، دوور بوونەوەی هەڵسووڕی سیاسی لە ژینگەی خۆیەتی. لە سەردەمێکدا کە هەڵسوورانی ڕێکخستن دەگەڵ لایەنی چەکدار تێکەڵ دەبێت، ڕێکخستنەکان نیگایەکی ئەمنییەتی بە سەریاندا زاڵ دەبێت و زۆر جاران دەبن بە بەشێک لە زنجیرەی تەداروکاتی شەڕ.

گرفتی مەزنی ئەو شێوازە ڕێکخستنییە یانی خولقاندنی پێشڕەوان، هەمیشە بۆتە هۆی دەستەوەستانی و چاولەدەستیی کۆمەڵگا، یانی بووەتە هۆی ئەوەی کۆمەڵگا چاوەڕوانی نەجاتدەرێک بمێنێتەوە.

بەرتەسک کردنەوەی ڕوانگە

لەو شێوازە ڕێکخستنییەدا، فەرهەنگی ڕوانینی تاکرەهەندی بە سەر پرۆسەی پەروەردەکردنی کادراندا زاڵە. لە ئاکامی ڕەچاوکردنی ئەو میتۆدەدا، پێکهاتەکان تووشی کوێریی ئانالیز دەبن و لە دەستنیشان کردنی ڕێگای چارەسەرییەکان، بێ دەرەتان دەمێننەوە و تەنیا گرفتەکان دووپاتە دەکەنەوە و لە ئاکامی خۆدووپاتەکردنەوەدا، وەڕەزی و ماندوویی ڕێکخستنی و دارمانی هێز دەبنە بەرهەمەکانی پەیڕەو کردنی ئەو شێوازە.

لە پەنا ئەوانەدا، سیاسەت لێدراویی لەڕادەبەریش، یەکێک لە بەرهەمە ناحەزەکانی ئەو چەشنە ڕوانینەیە. بۆ وێنە ئابووری هیچ جێگایەکی لە بیرکردنەوەیاندا نییە. و ئەگەر هەشبێت، جگە لە دروشم و یان لێکدانەوەی پرۆپاگەندایی شتێکی دیکە بەولاوەتر ناڕوات، بەڵام بە سەدان لاپەڕە لە نوسین و وەرگێران لەسەر بوارە فەلسەفییەکان و چەمکە سیاسی و مێژووییەکان بڵاو دەکرێتەوە کە لە گرینگ بوونیاندا هیچ گومانێک نییە، بەڵام جوابدەرەوەی پێویستییە بەپەلەکانی کۆمەڵگا نین و تەنیا خۆراکی توێژێکی تایبەتن.

پەروردەی کادر بەشێک لە ئەرکی ڕێکخستنە، کە لەودا سازدانی چوارچێوەی ڕوانین و بیرکردنەوە، کراوەتە ئەرکی سەرەکی. لەم دەلاقە فکری- کەلتوورییەدا، تەنیا دو لایەنی «دۆست» و «دوژمن» دیاری کراون. خەتی نێوان جیاکردنەوەی نێوان ئەو دوو ئیستلاحە، زۆر ناسکە و لە تێکدانی هاوسەنگیی پێوەندیی نێو و یان دەرەوەی ڕێکخستندا زۆر هەستیارە. ئەو شێوازە پەروردەییە، دەگەڵ ڕاستیی هەڵسوکەوتەکانی کۆمەڵگادا نایەتەوە.

بە پێچەوانەی ڕوانگەی تاکرەهەندیی «دۆست» و «دوژمن»، ڕێکخستنی چوارچێوەی ڕوانینی کۆمەڵگا زۆر بەرینترە و مرۆڤەکان یەکتر وەک ڕەفیق، هاودەنگ، هاوپەیمان، حەریف، شەریک و هتد دەبینن، کە خۆگونجاندن لە مێشکی مرۆڤەکاندا پێکدێنێ و لە دانوسانی ئەرێنیی کۆمەڵایەتیدا هاندەرە. پەیڕەو کردنی چەمکە بەرتەسکەکانی ڕێکخستنی لە پەرەپێدانی ڕوانینی ڕەش و سپی و خولقاندنی کەشوهەوای ناسالمی سیاسی و کۆمەڵاتیدا ڕۆڵی بەرچاویان هەبووە و زۆر جار بەهانەیەک بوون بۆ خوێنڕێژیی ناوخۆیی.

ئەدەبیاتی ڕێکخستنی، ئاڵقەیەکە لە زەنجیرەیەکی پێکهاتەکاندا، کە پەیوندیی ڕاستەوخۆی بە کەلتووری حاکم بە سەر ڕێکخستنەکاندا هەیە. ئەو ئەدەبیاتە کەمتر ڕووی لە کۆی کۆمەڵگا و گشتە، بەڵکو زیاتر ڕووی لە کۆمەڵێکە کە لە چوار چێوەی ڕێکخستنەکەدایە، تایبەتمەندیی هاوبەشی ئەدەبیاتی هەموو ڕێکخستنەکان زمانی حەماسی و ئیحساسییە (شورشگێر، قارەمان، نەترس، شێرەکچ و شێرەکور) کە لە ئاکامدا دەگەڵ سیاسەت کە ئەمرێکی مەعقوول و مەنتقییە نایەتەوە. ئەدەبیاتی حاکم لە درێژخایەندا یارمەتیدەرە دەبێت بۆ پسانی پەیوندیی مەعقوولی نێوان

کۆمەڵـــگا و ڕێکخســـتن، چـــون هەموو کەس قارەمان و شۆڕشگێڕ و... نییە.

ئیرادەگەرایی

ڕێکخستنەکانی هەموو بەشـــەکانی کوردستان لـــە بواری ڕوانین و پێکهاتـــەوە تەواو چەپین و تێکەڵاوێکی «ڕووسی – چینی»یان پێوە دیارە.
ڕێکخستنە کوردییەکان لە ئێران ستراتێژییە جەنگییەکانـــی مائۆ یانی «گەمارۆدانی شـــار لە گونـــدەکان را»، «جێگیرکردنی هێز بە لوولە ی تفەنگ» هەتا ئێستاشـــی دەگـــەڵ بێت پەیرەو دەکەن، پێشینەی ئەو کاریگەرییە دەگەڕێتەوە بۆ نزیکیی هەڵسورانی ڕێکخستنە کوردییەکان لە ســـازمانی ئینقلابیی حیزبی توودەی ئێران و هەروەها حیزبی توودەی ئێران لە دەســـتپێکی ٦٠ـەکانی سەدەی بیستەم[١].
ئیرادەگەراییـــی متافیزیکی، بەشـــێکی تر لـــە سیســـتەمێکی ڕەوانییە کە لە پرۆســـەی پەروەردەکردنی کادرانی ڕێکخســـتندا، خاوەنی جێگایەکی هەســـتیارە، پرۆســـەیەک کە لەودا ئیرادە بەسەر عەقڵدا زاڵە. ئینسانەکان هەست بە توانایەکی لە ڕادە بەدەر دەکەن بۆگەیشتن بەو ئامانجانەی کە دیارییان کردووە. یەکێک لە گرفتە هەرە مەزنەکانی ئەو چەشنە سازماندانە، بێگانە بوون لە کۆمەڵگایە و لە ئاکامدا دابڕانی تەواو لە کۆمەڵگای بە دواوەیە. مەبەستی نەهایی هەموو ئیرادەگەراکان، قاڵ کردن و تواندنەوە کۆمەڵگا لە ڕێکخســـتندایە. ئـــەو ئیرادەگەرایییە کەم تا زۆر بە ســـەر هەموو ڕێکخســـتنە کوردییەکاندا زاڵە. لە نێو ڕێکخســـتنەکانی ئاســـیاییەکاندا، خمرە ســـوورەکان لە کامبـــوج و موجاهیدینی خەلقی ئێران، نموونەیەکـــی یەکجار بەرچاوی ئیرادەگەرایین کە لە ڕێکخســـتنێکی سیاسی ڕا گۆڕان بۆ فیرقەیەک.

مۆدێلێکی نوێی دینامیک

پێکهاتەی ڕێکخســـتنە سیاســـیە کوردییەکان لە هەموو سەدەی بیســـتەم هەتا ئێستا، لە خەزمت پاراستنی نەزمی مەوجوودی ڕێکخستنیدا بووە و، تەنیا لە بەرامبەرخۆیاندا بەرپرسن .
کاریگەریـــان لـــە پرۆســـەژیان و گوزەرانـــی کۆمەڵگا زۆر کەم و یان هەر نەبووە. ئەو دابڕانە لە ژیانی کۆمەڵگا و پرسەکانی وەک پێناسە، پێکهاتە ، شـــێوازی هەڵســـورانو بە تایبەیتی ویزیۆنیان لە پلەیەکی نەگۆڕ و چەقبستوودا ماوەتەوە.
ئەوەی کە دەکرێ جێگای سەرنجبێت ئەوەیە کە بە لە برچاوگرتنی ئەو گۆڕانکاریە مەزنانەدا کە زۆر بـــە پەلە و بە پان و بەرینی هەموو جیهان لە گۆڕێ دان، کاتی ئەوە هاتووە کە ئاســـۆ، ویزیونی سیاسی، ڕێکارەکان و ستراتێژییەکانی هەنووکەی بە هەموو ئەبعادییەوە نـــەک پێداچوونەوە بەڵکوو لە بیر بکرێن.
مۆدێلێکی نوێی ڕێکخستنی خاوەنی کۆمەڵێک تایبەتمەندییـــە کە جیاوازیکـــی ١٨٠ درەجەیی دەگەڵ مۆدێلی پەیرەو کراوی هەنووکەیی هەیە.
جیهانی ئێســـتا بە پێچەوانـــەی ڕابردو تەژییە لـــە گۆڕانکاریی خێرا، هەر بۆیـــە زۆر قابیلی پێش بینی نییە، کۆنسێپتە سیاسی و ئیدوئۆلۆژییەکانی ڕابردووخاوەنی سەقامگیری و سباتێکی زیاتربوون. و هەر بەو هۆیەش ڕادەی پێش بینی کردنیان زیاتر و کات بۆ گۆڕانکاری زیاتر بوو.
هەروەهـــا ڕێکخســـتنی ئەمـــڕۆی ئیدئۆژیک نییـــە و کراوەترە بۆ بەرین ڕوانیین وهاوکاریکردن دەگەڵ هێزەکانی دەرەوەی بازنەی ڕێکخستنی.
بە پێچەوانـــەی مۆدێلە کۆنەکان کە هیرارژی و وەفاداری ئیدئۆژیک لـــە جومگە بنەڕەتییەکانی ڕێکخستنی بوون، مۆدێلی دینامیکی پێداگری لە ســـەر هاوکاری بەریین و دابەشکردنی شارەزایی دەکات، بـــۆ پێشـــگرتن لـــە پەنگخوادنـــەوەی دەســـتەڵات لـــە دەســـت گـــرۆپ و یـــان تاکی بەڕێوەبەرییدا.
ڕێبـــەران لـــە مۆدێلـــی نوێدا بەشـــێکن لە میکانیزمێکـــی زینـــدوو کـــە لە پێنـــاو هەبوونی کاریگەری لـــە ڕەوتەکاندا هاتوونە ئـــاراوە و ئیتر ســـەرچاوەی هێز و بیـــری ڕێکخســـتنی نین و پۆزیسێونێکی دایمی و دەسەڵاتێکی ڕەهایان نییە.

تایبەتمەندییەکانی دوو مودێلی کۆن و نوێی ڕێکخستنی

مۆدێلی دینامیکی سەدەی ٢١	مۆدێلی ستاتیکی سەدەی ٢٠
• موحیتی غەیری قابیلی پێشبینی • هاوئاهەنگی بە ڕێگای دانوستان • هاوکاریی بەرین • شارەزاییی دابەشکراو • تاکید لە سەرهەبوونی کاریگەری • گۆڕانگاری دائمی و بێ پسانەوە • بێ ئیدئۆلۆژی • هەستیاریی تێکنۆلۆژیک • ڕو بە داهاتوو	• موحیتی نەگۆڕ و قابیلی پێشبینی • کادیرانی شارەزای خاوەن ئیدئۆلۆژی • هاوئاهەنگی لە ڕێگای گەورە و بچووکی ڕیکخستنی (هیرارژی) • ڕێبەران سەرچاوەی هێز و بیر • ڕاوەستە کردەن (تمرکز) لە سەر دەستەلاتدارێتی • تەمای لاواز بۆ گۆڕانکاری • ئیدئۆلۆژیی بە هێز • مانەوە لە مێژوودا

مەیلی دایمی بۆ گۆڕانکاری، تایبەتمەندیی زۆر بەهێزی مۆدێلە نوێیەکانی ڕێکخستنییە، ئەوەش بە پێچەوانەی مۆدێلەکانی پێشوو کە تەمایان بۆ گۆڕانکاری زۆر لاواز و کەمە.

بۆ وێنە کۆنگرە و کۆنفرانسە ڕێکخستنییەکان، گۆڕانکارییە پێکهاتووەکان لە ماوەی نێوان دوو کۆبوونەوەی چەند ساڵەدا دەخەنە بەر باس، هەربۆیە بڕیارەکان قەت لە پەرچەکردار بەولاوە زیاتر نەبوون.

لایەنێکی تری جێگای سەرنجی پێکهاتەکانی مۆدێلی سەدەی ٢١ خۆ دوور کردنەوە لە ڕابردوو و لە مێژوودا مانەوە و، ڕوو لە داهاتوو بوونە.

فاکتەرێکی نوێ، هەستیاریی ڕێکخستنییە، دەرحەق بە پێشکەوتنەکانی بواری بەرهەمە تێکنۆلۆژی و بیۆتێکنۆلۆژییەکان. بۆ وێنە ڕۆڵی کاریگەری کەرەسەکانی دونیای دیجیتاڵ لە سەر ڕەوتە ئابووری و سیاسییەکان، بابەتی سەرەکییە لە دامەزراندنی ڕێکخستنێکی بەهێزی ڕوو لە داهاتوو.

بۆ وێنە کەس هەبوو کە بیر لەوە بکاتەوە کە تویتێر یان فەیسبووک بتوانێ پێش بە بڵاوکردنەوەی پەیامی سەرۆکی وڵاتە یەکگرتووەکان بگرێ یان لە ڕێی ئینستاگرامەوە گەنجێکی قەسابی ئیستانبووڵی، ببێتە کەسایەتییەکی جیهانی بە بایەخێکی چەند میلیارد دۆلاری؟ هەر بۆیە ئەو ڕێکخستن و کۆمەڵگایانەی کە بایەخ و گرینگیی ئەو کەرەسانە لە پێکهاتەکەیاندا ڕەنگ نەداتەوە، لە داهاتوودا ڕۆڵیان کۆیلەتیی دیجیتاڵ دەبێت.

لە بەشەکانی داهاتوودا فاکتەرەکانی تری پێویست بۆ وەگەڕ خستنی گۆڕانکارییەکی کاریگەر و پردەسکەوت دەخەینە بەر باس و لێکدانەوە.

ژێدەر

[١]. نگاهی از درون به جنبش چپ ایران، گفتگو با کوروش لاشایی، حمید شوکت، ص ۹۹-۱۷۴

ڕاسان و ڕەهەندە تیۆرییەکانی (٤)

ئاوڕدانەوەیەکی تیۆری لە خەباتی نوێی کوردستانی ڕۆژهەڵات

سمایل شەریفی

"سروشتی سیاسەت لەڕۆژهەڵاتی ناوەڕاستدا هەتا ڕادەیەکی زۆر لەگەڵ سروشتی سیاسەت لە وڵاتانی ئازاد و پێشکەوتوودا جیاوازیی هەیە. پێویستیی سیاسەت کردن بەشێوەی ئورووپا و ئامریکای باکوور لە وڵاتانی ڕۆژهەڵاتی ناوەڕاست، وەهمێکە کە بەر لە هەموو هێزە سیاسییەکان، خودی حاکمییەتە داپڵۆسێنەرەکانی ناوچە خەریکن پەرەی پێ دەدەن و دواتر هەندێک خوێندەواری ناوەندخواز پێداگریی لەسەر دەکەن."

ئەنجام و شوێندانانەکانی ڕاسان

جووڵەیەکی فرەڕەهەندی وەک ڕاسان درەنگ یان زوو، بەشـێوەی ئاشـکرا یان شاراوە لە بواری جۆراوجۆری سیاسـی و کۆمەڵایەتی و فەرهەنگیدا، شوێنی خۆی دادەنێ.

شـوێندانانی هەرە سـەرەکیی ڕاسـان، ڕاگەیاندنـی دەسـت پێ کردنـی دەورانێکی تـازەی سیاسـییە کە تێیـدا پەڕینـەوە لە پارادیمێکی سیاسی بۆ پارادایمێکی دیکە، نەک هەر لە ئاسـتی کوردسـتان بەڵکوو لە ئاستی ئێراندا ڕوو دەدا؛ واتـە پەڕینەوە لە پارادایمی بێ‌هیوایی لـە گۆڕانکاریی قووڵی سیاسـی و ڕاهاتن بە دۆخی باو و هەڵبژاردنی سیاسـەتی بێدەنگـی بۆ دۆخێکی چالاک و بڕوا هێنان بە کاتبەسەرچوونی دەسەڵاتی سیاسیی ڕێژیمی ناکارامە و غەدداری حاکم بەسەر وڵاتە.

بەهـۆی دۆخـی سـتراتێژیی تایبەتی کوردسـتان، گۆڕانکارییە قووڵە سیاسییەکان زووتـر لە هەر شـوێنێکی دیکەی وڵات لەم ناوچە گرینگەدا هەسـتی پێ‌دەکرێ. کاتێک ڕاسانی پێشووتری حیزب لە ساڵەکانی ٤٦ و ٤٧ی هەتاویدا دەستی پێ کرد، ئێران وەکوو دوورگـەی ئارامی و سـەقامگیری لە هەموو ناوچەی ڕۆژهەڵاتی ناوەڕاسـتدا دەناسرا. لەو سـەردەمەدا ڕووخانی سیسـتەمێکی (وەک ڕێژیمـی پاشـایەتی خـۆی باسـی دەکرد) دووهەزار و پێنسەد ساڵە، زیاتر وەک خەونێکی ئاڵۆز دەچوو بەڵام دە سـاڵ دوای ڕاسانی ئەو سـەردەم، بوومەلەرزەیەکـی هەژێنەر هەموو بناغە سیاسـی و کۆمەڵایەتییەکانی ڕێژیمی حاکمی لەبەر یەک هەڵوەشاندەوە. بانگەشەی ئێمە ئەوە نییـە کە بزووتنەوەی ٤٦-٤٧ ئەم ئەنجامەی خوڵقاند، بانگەشـەی ئێمە ئەوەیە کە هێزە سیاسـییەکانی کوردسـتان زووتر لە هەر مەیدانێکی سیاسـیی دیکەی ناوخۆ، پێش‌بینیـی ئەو بوومەلەرزە سـاماناکەیان لە ئێراندا کـرد. با ئەمجـارەش وریایی دان بۆ ڕووخانـی سیسـتەمی ڕەش و ئەهریمەنیی

کۆمـاری ئیسـلامی، وەک سـووکترین و ساکارترین ئەنجامی ڕاسانی نوێی کوردستان چاوی لێ بکرێ.

حەز دەکەین لە پێشـەکیی ئەم باسـەدا ئاماژە بە دانیشـتنێکی زانسـتی و سیاسـی بکەین کە لە یەکـی خەرمانانی ١٣٩٥ واتە هەر لەو سـاڵەدا کە ڕاسان ڕاگەیێندرا، پێک هات و بەشـێک لە سـەرکردە سیاسیەکانی ڕۆژهەڵاتی کوردستان و هەندێک کەسایەتیی ئاکادێمی بەشدارییان تێدا کرد. بەبڕوای ئێمە ئەو ڕووداوە لە داهاتـوودا دەبێ زۆر وردتر و پسپۆڕانەتر شیکاری بکرێ و وەکوو بەڵگەیەکی مێژوویی گرینگ قسەی لەسەر بکرێ.

ئەم دانیشـتنە لـە هەلومەرجێکدا پێک هـات کە ڕێژیمی ئێران زیاتر لە هەر کاتێکی دیکە هێزەکانی لە هەموو ناوچەی ڕۆژهەڵاتی ناوەڕاسـتدا بـڵاو کردبووە و سیاسـەتێکی چالاکی دەسـت پێ کردبوو و وەک سەرانی ڕێژیم بانگەشـەیان دەکرد، کۆماری ئیسلامی لـە پێنج پێتەختی وڵاتانی ناوچەدا دەسـتی دەڕۆیشت. ڕێژیم وای نیشان دەدا کە کۆماری ئیسلامی نەک هەر وەک زلهێزێکی ناوچەیی هەڵسـوکەوت دەکا بەڵکـوو تەنانەت توانای ڕکەبەرایەتی لەگەڵ زلهێزە جیهانییەکانیشی هەیە و حکوومەتەکەی لەوپەڕی دەسـەڵات و سـەقامگیریدایە. کەچی لـەو لاوە حیزبی دیموکـرات هـەر لە نـەورۆزی ئەوسـاڵەدا ستارتی ڕاسانی وەک قۆناغێکی نوێی خەبات لە شاخەکانی کوردستان لێدابوو.

لە دانیشـتنی سـاڵانەی ئەنیسـتیتۆی ڕۆژهەڵاتی ناوەڕاست بۆ توێژینەوە (مێری) لە ساڵی ٩٥ واتە ساڵی دەستپێکردنەوەی ڕاساندا، هەندێـک لە کەسـایەتییە ئاکادێمییەکان و تەنانەت هەندێک لە کەسـایەتییە سیاسییە ئۆپۆزیسـیۆنەکانی کوردیش لەسەر ئەو ڕایە بوون کە ڕێژیمی حاکم بەسەر ئێراندا لەوپەڕی دەسەڵات و سەقامگیریدایە و خەباتی ڕادیکاڵ بە دژی ئەو سیستەمە بە هیچ شێوەیەک وڵام

ناداتەوە. بەڕێز مستەفا هیجری، لێپرسراوی گشتیی حیزب ـ سکرتێری گشتیی ئەو کات ـ لە لێدوانەکەیدا زۆر ڕاشکاوانە نوێنەرایەتیی بۆچوونێکی جیاوازی کرد و ڕایگەیاند سیستەمی سیاسیی ئێران ئەو سیستەمە سەقامگیر و بەتوانایە نییە کە ڕێژیم گەرەکیەتی نیشانی بدا و کۆمەڵگای ئێرانیش کۆمەڵگایەکە کە لە هەناوی خۆیدا دەکوڵێ و وەک بۆشکەیەکی باڕووت وایە کە هەر دەم ئەگەری تەقینەوەی هەیە و خەبات بە دژی ئەو ڕێژیمە، لە چوارچێوەی یاسا و ڕێساکانی خودی ئەو حاکمییەتە، شێوازێکی وڵامدەری خەبات نییە. بەڕێز مستەفا هیجری لەحاڵێکدا ئەو قسانەی دەکرد کە پێشمەرگەکانی حیزبی دێموکراتی کوردستانی ئێران، حوزووری خۆیان لە ناوخۆی ڕۆژهەڵاتی کوردستان مسۆگەر کردبوو و بەم شێوەیە درزیان خستبووە ئەفسانەی سەقامگیری و توانای کۆماری ئیسلامیی ئێرانەوە. ڕێژیم کە خۆی بە ڕکەبەری گەورەترین زلهێزە جیهانییەکان دەزانی، خۆی بە ناچار دەزانی هەر پلان و پیلان و هەڕەشە و گوڕەشەیەک بەدژی حیزبی دێموکرات بەتاقی بکاتەوە هەتا نەهێڵێ ئەو ئەفسانە بێبنەمایە کە لە زەینی بەشێک لە خەڵکیدا سازی کردبوو، چرژی تێ بکەوێ و شەق ببا. دوای لێدوانی لێپرسراوی گشتیی حیزب دەرحەق بە ناسەقامگیریی سیاسیی ڕێژیم و قەیرانی ناکارامەییی ئەو سیستەمە، لە خەزەڵوەری ساڵی ۹۶دا ئێران شاهیدی ئاخێزێکی سەرانسەری و جەماوەری بوو. دواتر ئەو ئاخێزە، سەرهەڵدانە بەخرۆشترەکەی بەفرانباری ۹۸یشی بەدوادا هات و بەم شێوەیە ڕاستیی ڕوانگەی حیزبی دێموکرات و دروست بوونی ڕاسان بەتەواوی سەلمێندرا.

دوای ئەم پێشەکییە کورتە هەوڵ دەدەین ئەنجامەکانی ڕاسان لە سێ ئاستی سیاسی، کۆمەڵناسیی سیاسی و فەلسەفیدا تاوتوێ بکەین.

١. دەرەنجامەکانی ڕاسان لە ئاستی سیاسیدا

سروشتی سیاسەت لەڕۆژهەڵاتی ناوەڕاستدا هەتا ڕادەیەکی زۆر لەگەڵ سروشتی سیاسەت لە وڵاتانی ئازاد و پێشکەوتوودا جیاوازیی هەیە. پێویستیی سیاسەت کردن بەشێوەی ئورووپا و ئامریکای باکوور لە وڵاتانی ڕۆژهەڵاتی ناوەڕاست، وەهمێکە کە بەر لە هەموو هێزە سیاسییەکان، خودی حاکمییەتە داپڵۆسێنەرەکانی ناوچە خەریکن پەرەی پێ دەدەن و دواتر هەندێک خوێندەواری ناوەندخواز پێداگریی لەسەر دەکەن. ئەم بۆچوونە ناڕاستە لەسەر ئەو تێزە هەڵەیە دامەزراوە کە بۆ نموونە وڵاتێکی وەک ئێران لەگەڵ باقی وڵاتانی ناوچە جیاوازیی بنەڕەتیی هەیە و ئەگەر لەو وڵاتانەی دیکەی ناوچە، شەڕ و پێکدادان و نائەمنی هەیە، لەبەر ئەوەی وڵاتی ئێران و ڕێژیمە زاڵەکەی، خاوەنی سیستەمێکی دەسەڵاتداریی نۆرماڵ و سەقامگیر و بەهێزە، کەوابوو ئاکسیۆنی شۆڕشگێڕانە و خەباتی چەکدارانە وەک باقی وڵاتان، بە هیچ شێوەیەک لەم وڵاتەدا وڵام ناداتەوە. لەم ساڵانەی دواییدا زۆرجار لەلایەن هەندێک خوێندەواری سەر بە ڕیفۆرمخوازانی حکوومەتییەوە گوێبیسی ئەم جۆرە بۆچوونانە دەبووینەوە کە بۆ نموونە، ئێران، وەک عێراق و سووریە و لوبنان و سعوودیە و ... نییە و سیستەمە سیاسییەکەی لەگەڵ سیستەمی ئەو وڵاتانە جیاوازیی هەیە و لێرە دەبێ خەباتێک لە چوارچێوەی یاساکانی حاکمییەت و بە شێوەی پارلمانتاریستی و مەدەنی بەڕێوە بچێ. سەیر ئەوەیە هەمان ئەو قسەیە بۆ نموونە لەلایەن لایەنگرانی حکوومەتی تورکیاشەوە دەگوترا و تەنانەت کاتی خۆی لە لایەن ڕێژیمی ڕووخاوی عێراقیشەوە دەگوترا و هەموو ئەو کەسانە پێیان وا بوو ئەگەر ڕێژیمەکانی دیکەی

ڕۆژهەڵاتی ناوەڕاست ڕژێمی نانۆرماڵ و دواکەوتوو و ناسەقامگیرن، ڕژێمی خۆیان نۆرماڵ و سەقامگیر و پێشکەوتووە و سیاسەت کردن لەو وڵاتەدا دەبێ هاوشێوەی سیاسەت کردن لە ئورووپا و ئامریکا بێ.

ڕاستییەکەی ئەوەیە لە ڕۆژهەڵاتی ناوەڕاستدا تەنانەت ئاشتیش بە بێ هێزێکی چەکداری شۆڕشگێر مسۆگەر نابێ.

کاتێک ئێمە باسی سیاسەتی ڕادیکاڵ دەکەین، مەبەستمان شەڕ و کوشتار و نائەمن کردنی شارەکان و تیرۆر و تۆقاندن نییە، بەڵکوو مەبەستمان ئەوەیە تەنانەت کاتێک لایەنێکی خەباتکار لەگەڵ هێزی دەسەڵاتدار لەسەر مێزی وتووێژیش دادەنیشێ، هێزێکی چەکداری شۆڕشگێر و تۆکمەی ئەوتۆی بەدەستەوە بێ کە نفووزی لەناو خەڵکی خۆیدا هەبێ و وا لە هێزی دەسەڵاتدار بکا کە لە وتووێژەکاندا حیسابی بۆ بکا و بەسانایی داواکارییەکانی پشتگوێ نەخا. ئێمە پێمان وایە ئەو شێوە سیاسەتە لە ڕاساندا بەدی دەکرێ.

> ئەگەر ڕاسان خوازەیەک بێ بۆ هەر چەشنە خەباتێکی ڕادیکاڵ و شۆڕشگێڕانە، دەکرێ بڵێین لە مەیدانی سیاسەتی ڕۆژهەڵاتی ناوەڕاستدا هەر لەبنەڕەتدا ڕاسان زەمینەی سیاسەت کردن بۆ کورد دەرەخسێنێ و سیاسەت کردن لە بابەتێکی نەگونجاوەوە دەگۆڕێ بۆ بابەتێکی مومکین

٢. دەرەنجامەکانی ڕاسان لە ئاستی کۆمەڵناسیی سیاسیدا

بیرمەندێکی ئێرانی، کۆمەڵگای ئێران وەک «کۆمەڵگایەکی کورتماوە» پێناسە دەکا. مەبەست لە کۆمەڵگای کورتماوە کۆمەڵگایەکە کە هەر لە بنەڕەتدا فۆرماسیۆنەکەی بە چەشنێک ڕێک خراوە کە تێیدا دەورەکانی سەقامگیری زۆر دوور و درێژ نین و دوای هەر دەورەیەکی سەقامگیری، دەورەیەکی پشێوی و ئاڵۆزی دەست پێ دەکاتەوە و لەم دەورە ئاڵۆزەدا سەرمایە وەسەریەک نراوەکان بەزایە دەچنەوە و ئیمکانی کەڵەکە بوونی سەرمایە لەگۆڕێدا نییە. لە ڕوانگەی دکتۆر محەممەدعەلی هومایوون کاتووزیانەوە، مێژووی وڵاتێکی وەک ئێران لە زنجیرەیەکی دووپاتکراوەی سەرەڕۆیی ـ پشێوی و ئاڵۆزی ـ سەرەڕۆییەکی تازەسەرهەڵداو، پێک هاتووە و چەندپات بوونەوەی ئەم زنجیرەیە هەتا ئێستا ڕێسایەکی مێژوویی و کۆمەڵایەتی و سیاسیی جێگیر بووە.

بۆچوونەکەی کاتووزیان لە بنەڕەتدا وەرگیراو لە بۆچوونی بیرمەندێکی ئاڵمانی بەناوی «کارل ویتفۆگڵ»ە. بۆچوونەکەی ویتفۆگڵیش کە وەک «سەرەڕۆیی ڕۆژهەڵاتی» ناو دەبرێ وەرگیراو لە بۆچوونەکانی کارل مارکسە. مارکس و بەدوای ئەودا ویتفۆگڵ لەسەر ئەو بڕوایەن کە لە کۆمەڵگا ڕۆژئاواییەکاندا، لەبەر ئەوەی ئیمکانی کەڵەکە بوونی هەموو جۆرێکی سەرمایە لەئارادا هەیە، ئەم کۆمەڵگایانە لە فۆرماسیۆنەکانی کۆیلەداری و جووتیارییەوە دەگەن بە فۆرماسیۆنی فیۆدالیزم و لەویشەوە کۆمەڵگا بەشێوەیەکی سروشتی و لە ئەنجامی کەڵەکە بوونی بەرچاوی سەرمایەوە دەگاتە بە قۆناغەکانی بورژوایی و سەرمایەداری. بەڵام لە کۆمەڵگا ڕۆژهەڵاتییەکاندا، لەبەر ئەوەی حاکمییەتەکان سەرەڕۆن و هەر جارناجارێک شۆڕشێک هەموو سەرمایە کەڵەکەکراوەکان لێک بڵاو دەکاتەوە، کەوابوو ڕێگای پەرە سەندن هەمان ئەو ڕێگایە نییە کە کۆمەڵگا ڕۆژئاواییەکان پێیاویانە. ئەنجامەکە هەر ئەوەیە کە لە بەشی پێشوودا ئاماژەمان پێ کرد: وڵاتانی ڕۆژهەڵاتی ناوەڕاست ئەو وڵاتانە نین کە بکرێ بە شێوەی وەسەریەک نانی کۆمەڵە ئاکسیۆنێکی ورد و چکۆلەی بێئەژمار، بەدرێژایی دەورانێکی زۆر دوورودرێژ، سەرمایەیەکی سیاسی و کۆمەڵاتییان تێدا پاشەکەوت بکرێ و هەموو

داواکارییەکان بە شێوەی ئاسایی و یاسایی جێبەجێ بکرێن. وڵاتانی ڕۆژهەڵاتی ناوەڕاست ئەم وڵاتانەن هەر جارناجارێک تووشی بوومەلەرزەی هەژێنەری سیاسی دەبن و ئەگەر گەلێکی وەک گەلی کورد لەم ناوچە پان و بەرینەدا خاوەنی هێزێکی شۆڕشگێری هەڵسوور نەبێ، لە جەنگەی ئەم بوومەلەرزە سیاسییە سامناکانەدا و تەنانەت لە جەنگەی سەقامگیریی حاکمییەتە سەرەڕۆکاندا، بەیەکجاری تێدا دەچێ و مانەوەی تووشی مەترسیی جیددی دەبێ. ئەگەر ڕاسان خوازەیەک بێ بۆ هەر چەشنە خەباتێکی ڕادیکاڵ و شۆڕشگێرانە، دەکرێ بڵێین لە مەیدانی سیاسەتی ڕۆژهەڵاتی ناوەڕاستدا هەر لەبنەڕەتدا ڕاسان زەمینەی سیاسەت کردن بۆ کورد دەرەخسێنێ و سیاسەت کردن لە بابەتێکی نەگونجاوەوە دەگۆڕێ بۆ بابەتێکی مومکین.

٣. دەرەنجامەکانی ڕاسان لە ئاستێکی فەلسەفیدا

لەبارەی جۆرەکانی زانست بەگوێرەی ئەو ئامانجانەی زانستەکە ڕەچاوی دەکا گوتوویانە سێ چەشنە زانستمان هەیە:

١ ئەو زانستەی بە هۆی دۆزینەوەی یاسا سروشتییەکانی جیهان، ڕووی لە کۆنترۆڵ کردنی جیهانی دەوروبەرە. زانستە سروشتییەکان و تەکنۆلۆژی، لەسەر بنەمای ئەم شێوە زانستە بەرهەم دێن.

٢ ئەو زانستەی ڕووی لە لێک تێگەیشتن و ساز کردنی پێوەندیدایە. زانستی وەک هێرمنۆتیک و زانستی خوێندنەوە و ڕاڤە کردنی دەق لەم دەستەیەدا جێگیر دەبن.

٣ جۆری سێیەمی زانست ئەو زانستانەن کە ئامانجیان ڕزگار کردنی مرۆڤ لە کۆیلەتیی دەروونی و دەرەکییە. زانستی وەک دەروونشیکاری و مارکسیزم لەم دەستەیەن.

ئەم دابەشکردنە لەلایەن فەیلەسووفی ناوبەدەرەوەی ئاڵمانی، یوورگن هابرماسەوە کراوە. هەر لەسەر بنەمای بۆچوونەکانی هابرماس، ڕەنگە بتوانین بڵێین دەکرێ سێ مۆدێلی سیاسەت کردنیش لێک هەڵاوێرین.

١ مۆدێلێکی سیاسەت کردن لەسەر بنەمای دۆزینەوەی یاسا کۆمەڵایەتییەکان و ڕێسا کارگێڕییەکان لە کۆمەڵگا سەقامگیرەکاندا بەڕێوەدەچێ. دەکرێ بڵێین سیاسەت کردنی پارلمانتاریستی لە چوارچێوەی وڵاتێکی وەک فەڕانسە یان بریتانیا لەم خانەیەدا جێگیر دەبێ.

٢ جۆرێک سیاسەت کردن ڕووی لە تێگەیشتنی دوولایەنە و چەندلایەنە و پێک هێنانی ئەو سازیبانەیە کە لە ئاستێکی جیهانیدا کار دەکەن، وەک هەموو ئەو هەوڵە سیاسییانەی لە ئاستی ڕێکخراوی نەتەوە یەکگرتووەکاندا و لە ئاستی جیهانی و ناوچەییدا دەدرێن.

٣ جۆری سێیەمی سیاسەت کردن سیاسەتی ڕزگارییبەخشە. سیاسەتی ڕزگارییبەخش ڕووی لە ئازاد کردنی ئەو هێزە ژێردەستانەدایە کە بەشێوەیەکی سیستەماتیک دەچەوسێنرێنەوە و مافیان پێشێل دەکرێ. خەباتی گەلی کورد لە هەموو پارچەکانی کوردستاندا لەسەر بنەمای ئەم مۆدێلەی سێیەمی سیاسەت کردن، واتە سیاسەتی ڕزگارییبەخش بەڕێوە دەچێ. ڕاسان لە ڕوانگەی ئێمەوە گەڕانەوە بۆ جەوهەری ئەم چەشنە سیاسەتەیە.

پشتگیری کردن لە ڕاسان وەک خەباتێکی ڕزگارییبەخش، بەمانای ڕەتکردنەوەی شێوەکانی دیکەی خەبات وەک خەباتی پارلمانتاریستی یان کاری سیاسیی نێونەتەوەیی نییە. لەڕاستیدا ڕاسان ئیمکانی ئەو شێوە خەباتانەش بۆ ئێمەی کورد دەرەخسێنێ. لەبەر ئەوەی هەروەک گوتمان بەگشتی ڕاسان بریتییە لە مومکین کردنی بابەتی نامومکینی سیاسەت کردن لە مەیدانی ئاڵۆز و دژواری سیاسەتی ڕۆژهەڵاتی ناوەڕاستدا.

“ وتووێژ ”

ژینگە هەم پرس هەم قەیران

مێزگرد: ئاگری ئیسماعیل نژاد

پرسی ژینگە و گرینگیی ژیان لە ژینگەی خاوێن و سەقامگیردا، پرسێکی لەمێژینەوەی کۆمەڵگای کوردی نییە، بەڵام لەگەڵ کەم تەمەن بوونیشی، ئەو پرسە پرسێکی گشتگیری کۆمەڵگای کوردستانە و ئێستا ڕۆژانە تاکی کورد لە ژیانی و لە ڕاگەیاندندا تووشی بابەت، هەواڵ و قەیرانی پەیوەندیدار بە ژینگەوە دێت و هاوکات لەگەڵ ئەوە دەکرێ بڵێین ئێمە لە کوردستان بزوتنەوەیەکی ژینگەپارێزی یان بزوتنەوەیەکی کەسکمان هەیە. لە یەکەم مێزگردی گۆڤاری تیشک وەک خانەخوێ، میوانداریی بەڕێزان دوکتور باقر فەرەنگیس، دوکتور ئاسۆ حەسەن‌زادە، دوکتور مەنسوور سۆهرابی و کاک سەلاح نادریمان کرد و لەو وتووێژە تێروتەسەلەدا هەوڵمان داوە کە ژینگە وەک پرس و وەک قەیران لە چەند ڕەهەندی جیاوازەوە تاوتوێ بکەین و هەر بۆیەش لەو مێزگردەدا چوارمیوانمان هەبوو کە پسپۆریی جیاوازیان بوو، ڕوونە هۆکاری ئەو شێوە بانگهێشتە دەگەڕێتەوە بۆ گرینگیی پرسی ژینگە و تایبەتمەندیی ئەو پرسە کە ڕەهەندی جیاواز لەخۆ دەگرێت و بە کورتی دەتوانین بڵێین کۆمەڵگا سەرێکی هەموو ڕەهەندەکانی دەگەڕێتەوە بۆ ژینگە؛ بەتایبەت، ئەگەر ژینگە لە قۆناغی قەیران یان تەنانەت هەرەقەیراندا بێت.

بەر لە کۆتایی پێویستە دوو بابەت بۆ خوێنەری ئەو مێزگردە ڕوون بکەمەوە: یەکەم: بەر لە وتوێژەکە بەرانبەر بە «توسعه پایدار» زاراوەی گەشەی درێژخایەنم دانابوو، بەڵام پاش وتوێژەکە و تاوتوێکردنی لەگەڵ چەند پسپۆری جیاواز، ئەو زاراوەیەم بەباش نەزانی و زاراوەکەم گۆڕی بۆ «گەشەی سەقامگیر». دووهەم: مێزگردی گۆڤاری تیشک لە ژمارەکانی تریش درێژەی دەبێت و لە هەر ژمارەیەکدا بابەتێکی تایبەت بەو ژمارەیە بە شێوەی مێزگرد لەلایان چەند پسۆری ئەو بوارەدا تاوتوێ دەکەین.

دوکتور حەسەن‌زادە پێم خۆشە میزگردەکە لە بەڕێزتانەوە دەست پێ بکەم، دوکتور باقر فەرەنگیس لەو باوەڕەدایە کە ئێستا ژینگە لە پرسی پاکوخاوێنی یان پرسی چین و توێژێکی خواپێداوی کۆمەڵگا تێپەڕیوە و بووە بە پرسێکی گشتی لەنێو کۆمەڵگای جیهانیدا و بەتایبەتی لە ناوچەی خۆمان هەم لە کوردستان و ئێران و هەم لە ڕۆژهەڵاتی نێوەڕاستدا. بۆ ئەوە کە ئێمە بتوانین ژینگە بکەین بە پرسێک کە بێتە نێو ڕۆژەڤی ژیانی خەڵکەوە بەتایبەتی لە کوردستان چ ڕێگایەک دەتوانین بگرینە بەر و ئایا ئێوە ڕوانگەی کاک دوکتور باقرتان قبوولە کە دەڵێ پێویستە پرسی ژینگە بکرێتە پرسی هەموو کۆمەڵگا یان تێبینیتان لەسەری هەیە؟

بەڵێ، بێگومان قبووڵمە. ئێمە پێویستیمان بەوە هەیە کە پرسی ژینگە وەک زۆر لە پرسە ستراتێژییەکانی بوونمانی نەتەوەیی خۆمان بکەینە پرسی هەموو کۆمەڵگا. بۆ ئەوەش لەو باوەڕەدام کە دەبێ سیاسەتی ژینگە بە لەبەرچاوگرتنی ژینگەی سیاسی پێناسە بکەین و بەپێچەوانەی بۆچوونێکی باو تەنانەت مەسەلەی ژینگە بە سیاسی بکەین، بە مانا نەتەوەییەکەی، بە مانای ئاسایشی نیشتمانی. چونکە لە بنەڕەترا دەوڵەتانی حاکم بەسەر کوردستان بەتایبەتی ئێران وایان کردووە کە ڕەهەندێکی سیاسیی بەهێز بەسەر بابەتەکەدا زاڵ بێ. لە دنیای پێکەوە گرێدراوی ئەمڕۆدا زۆربەی پرسەکان پێک دەگەنەوە. پرسی ژینگەیش تەنانەت وەک دیسیپلینی زانستیی بوارێکی «ئینتردیسیپلینێری» یان نێوان-ڕشتەییە واتە چەندین بواری ئەکادیمی پێیدا تێدەپەڕن یان دەبێتە خاڵی چڕبوونەوەی چەندین ڕەهەندی کارناسی. بۆ گەلی کوردیش وەک بۆ هەموو ئەو گەلانەی هەڕەشەیان لەسەرە و هۆگری و پێوەندییەکی چڕوپڕیان بە خاک و سروشتی خۆیانەوە هەیە، بابەتی ژینگە بابەتێکی ناسنامەیی و شوناسخوازانەیە. لەخۆڕا نییە ژینگەپارێزانی ئێمە وەک چالاکی مەدەنی و سیاسی چاو لێ دەکرێن، و کاتێک گیانیان دەبەخشن، بە شەهیدانی ژینگە ناودێر دەکرێن و لەلایەن کۆمەڵگای کوردستانەوە وەک قارەمانی نەتەوەیی ڕێزیان لێ دەگیرێ. دەشزانین کە ئەو زەرەر و زیانانەی لە ڕۆژهەڵاتی کوردستان بە ژینگەی ئێمە گەیەنراوە (بۆ نموونە سووتماکی دارستانەکان، یان گلدانەوە و بەلاڕێدابردنی ئاوەکانی کوردستان) لە کۆنتێکستێکی ئەمنیەتی و بە دید و نیەتێکی سیاسی و بەئەنقەست لە لایەن دەوڵەتی حاکمەوە پلانی بۆ داڕێژراوە.

ئێستا ئێمە دەبێ چی بکەین بۆ ئەوەی بابەتی ژینگە بەرینە نێو کۆمەڵگا و بیکەینە خەمی هەموو کۆمەڵگا، پێش هەموو شتێک ئەمن پێم وایە پێویستە ژینگەی خۆمان باشتر بناسین. ئێمە زانیاریمان لەسەر جوغرافیا و کۆمەڵگای خۆمان کەمە یا لانیکەم بەڕۆژ نیە. ئەو ئامار و داتایانەی دوکتور باقر و دوکتور مەنسوور هەیانە، زۆربەی بژاردەکانی ئێمە لێی ئاگادار نین. پاشان لەو باوەڕەدام کە دەبێ ژینگە لە گوتاری گەورەی سیاسیی خۆماندا جێ بکەینەوە. لەو شوێنەدا کە ئێمە دەبێ یەکخستنەوە و نۆژەنکردنەوەیەکی گوتاری بکەین کە بەو جۆرەی ئەمن لەو دەورە نوێیەی گۆڤاری تیشکیشدا هەستی پێدەکەم و بۆخۆشم باوەڕم پێی هەیە، پێویستە گوتاری نوێ گوتارێکی کوردیی زیاتر قائیم بە زات و باوەڕ بەخۆی لە جەوهەردا دژە داگیرکاری و ڕزگاریخوازانە بێ (ئێستا لەڕووی چەمکی حقووقی و فۆرموولی سیاسییەوە ئەوە چۆن ڕێک دەخەین بابەتێکی دیکەیە)، پێویستە بابەتی ژینگە وەک یەکێک لە ئێلێمنتەکانی ئەو پێداچوونەوە گوتارییە بەکار ببەین. بەداخەوە لەنێو پارتە سیاسییەکانی ئێمەدا

ئـــەو بابەتە یان هیچ گرینگیـــی پێ نەدراوە و نەبۆتە گوتارێکی هەمیشـــە حازر و گشـــتگیر، یان ئەوەنـــدەی گرینگیی پـــێ دراوە زۆربەی کات گوتاری بچووکی ژینگـــە بووە و گوتاری ژینگە بە واتـــا گەورەکەی نەبـــووە. بۆ نموونە ئەو ئەخلاقی ژینگەیەی بۆ کاک مەنســـووری ســـۆهرابی هێندە گرینگە و لە شـــوێنان باسی دەکا، لەوەدا کورت دەکەینەوە کە وەبیر خەڵک بێنینەوە کە پێویســـتە ئاگایان لە دارستانەکان و پاکڕاگرتنی سروشـــت بێ. ئەوە بێگومان زۆر گرینگ و بنەڕەتییە، بەڵام ئێمە دەبێ بزانین کە دەسەڵات لە ئێران وەک زۆر بواری دیکە بابەتی ژینگەشـــی بۆ ئەوە بەکاربردووە کە گەلەکەمان بەشـــێوەی ســـتراتێژی بـــە گەمـــارۆدراوی و وابەســـتەیی بهێڵێتەوە. دەبێ بزانین سیاسەت بەرهەمی بالانســـی هێـــز لە بنیاتـــەکان و لە ژێرخاندایـــە، بـــۆ نموونـــە پاراســـتنی زمان و فەرهەنگ، کۆنترۆڵی سەرچاوە سروشتییەکان، قورســـایی و ئیمتدادی دێمۆگرافی، گەشـــەی پیشەسازی و ئابووری، کەیفیەتی هێزی مرۆیی و دەروەستیی بژاردەکان... هتد.

مەسەلەی کورد لە ئێران تەنیا بە دروشمی سیاســـی و فۆرموولـــی گـــەورە ناچێتە پێش. دروشـــم و فۆرموولەکان دەبێ خورد بکرێنەوە و بکرێنە کەرەســـتەی خەباتـــی ڕۆژ بە ڕۆژی خەڵک و حیزبەکان. لێرەدایە کە بابەتی ژینگە دەتوانێ هەم لە ئاســـتی کەلان و ستراتێژیکدا و هەم لە ئاســـتی تەرجومەکردنەوە بۆ خەباتی بەکردەوە لەســـەر ئەرزی واقیع کارســـاز بێ. بەداخەوە ســـالانێکە کۆمەڵگای سیاسیی ئێمە نـــەک هـــەر لەســـەر مەســـایلی ئیدئۆلۆژی و وێکهەڵکـــردن، بەڵکوو لەســـەر ئەولەوییەت و پێوەندیی نێوان شـــێواز وئامانجەکانی خەبات و جێگـــە و پێگەی هەرکام لە بەســـتێنەکانی شۆڕشـــگێری و مەدەنی ناوبەنـــاو لەنێو خۆیدا تووشـــی نالێکی و دڕدۆنگی دەبێ. ئەمن داوای ســـەنتێز دەکەم. بابەتی ژینگـــەش یەکێک لە باشـــترین و کاراترین بوارەکانی دروستکردنی ئەم سەنتێز و ئاشتەواییە هزری و گوتارییەیە. ئێمە ناتوانین باســـی ژینگەپارێزی لە هەردوو ڕەهەنـــدی چکۆلـــە و گەورەیـــدا بکەین بەبێ ئەوەی قووەت بە بنیاتەکانی کۆمەڵگای مەدەنی ببەخشینەوە. کاتێکیش کۆمەڵگای مەدەنیمان بۆ گرینگ بوو ئەودەمی خودبەخود ناچار دەبین خەبات لە چوارچێـــوەی گوتارێکی هەمەلاگیر و فرەڕەهەنـــددا ڕێـــک خەینەوە کـــە هەموو جوغرافیاکانـــی خەبات پێکەوە ببەســـتێتەوە، حیزبـــەکان زیاتر بە کۆمەڵگا وەســـڵ بکاتەوە و هەمـــوو چین و توێـــژ و تاکەکان بە جۆرێک هەســـتیار و ئەرکـــدار بکا کە بەڕاســـتی ببنە پارتنێر و هاوبەشـــی خەباتی سیاسی. کەوابوو بەڵـــێ ئەوە زەروورەتێکە کە ئێمە بابەتی ژینگە بکەینە بابەتی بنەڕەتی و گشتگیری کۆمەڵگای سیاسیمان.

مەســـەلەیەکی دیکە کە دەمـــەوێ لێرەدا ئیشارەی پێ بکەم ئەوەیە کە پارتە سیاسییەکانی ئێمە هەمیشـــە پێیان وا بووە کە بابەتی ژینگە کاری دوارۆژە و هەتا کوردســـتان ڕزگار نەبێ، پێویســـت ناکا یا ناتوانین کاری لەسەر بکەین. نزیک بـــە چوار دەهەیە کـــە بابەتی ژینگە لە بەرنامـــەی حیزبی دێموکرات بـــۆ حکوومەتی خودموختار (ئێســـتا فیدراڵ)ی کوردســـتاندا جـــێ کراوەتـــەوە کەچی هێشـــتا نەچۆتە نێو گوتاری سیاســـیی کەلانمان. هەم لەبەر ئەوەی ژینگـــەی ئێمە هەر ئێســـتا لەژێر مەترســـیی قەرەبوونەکراودایە و هەم لەبەر قابلییەتی بواری ژینگە بۆ بە جەماوەری کردنی خەباتی سیاسی، پێویستە ئەو بابەتە ستراتێژیکە لە بەرنامەڕێژیی خەباتی ئێستا و ڕۆژبەرۆژماندا لەبەرچاو بگرین.

تیشک *کاک دوکتـــور باقـــر! دوکتـــور حەســـەن‌زادە لـــەو باوەڕەدایـــە کە دەبێ پرســـی ژینگە بکرێتە پرسێکی نەتەوەیی، بەڵام ئێمە یەک شـــتی دیکەش دەزانین، دیـــارە دوکتـــور حەســـەن‌زادە نکۆڵی لێ نەکردووە، ئەویش ئەوەیە کە ئەو شتەی کە*

پێی دەگوترێ پرس یان قەیرانی ژینگە، هاوکات کە دەتوانێ پرسێکی نەتەوەیی بێ، پرسێکی ناوچەیی و جیهانیشە، ئێوە بەو تێبینییەوە کە لەوباوەڕەدان، کە دەبێ ژینگە بکرێتە پرسی ئەمڕۆی کۆمەڵگای کوردستان چۆن ئەو دوانە تێکەڵ دەکەنەوە؟ چۆن قەیرانێکی نێودەوڵەتی یان ناوچەی لەگەڵ دۆزێکی نەتەوەیی تێکەڵ دەکەنەوە و چۆن دەتوانین ئەو باسە بێنینە نێو کۆمەڵگای کوردستانەوە ؟

پێم خۆشە لە سەرەتاوە ئاماژە بە باسێکی کۆمەڵایەتی بکەم، لە ڕاستیدا پێموایە لە بڕوا و ئایینی ئێمەدایە، ئەویش ئەوەیە کە مرۆڤ بە ئەشرەفی مەخلوقات دادەنرێت و ئەمە لە مێشکی ئێمەدا نەتەنیا لە ڕۆژهەڵات و لە ئێراندا، بەڵکوو لە خاوەرمیانەدا ئەم باوەڕە هەیە، کە مرۆڤ ببێ بە ئەشرەفی مەخلوقات، ئیسە کە مەخلووق هەیە یا نییە ئەوە باسێکی ترە. بابەتەکەی من وشەی ئەشرەفە، کە ئەشرەف بیت یانی زانا، کە ئەشرەف بیت یانێ بەهێز، بڕیاردەر، ئەوەی کە لە سەرەوەدایە، هەرئەم پەتای کۆرۆنایە، نیشانی دا کە بەڕاستی مرۆڤ ناتوانێ ئەشرەف بێت، گەورەیی ویرووسی کۆرۆنا ئەوەندەیە کە ئەگەر یەک میلیون دانەی دابنێیتە پاڵ یەکەوە تازە گەورەییەکەی ئەبێتە یەک میلیمیتر، بەڵام ئەو زەرەرە قورسانەی کە لە کۆمەڵگا و لە خەلکی داوە هەموومان دەیزانین. بیروڕاکە ئەبێ ئاوا بێ کە ئەو هەستیی ئێمە کە مرۆڤ بەشێکە لەم کەهکشانە، لە هەموو ئەو شتانەی کە هەیە، وجودی هەیە، وەکوو ئەندامێک چاوی لێ بکرێت.

کەوابێت هەڵسوکەوتی ئێمە لەگەڵ گیاندارانی تردا، لەگەڵ تەبێعەتدا، لەگەڵ سروشتدا دەگۆڕدرێت. پێم وایە ئەوە باسێکی سەرەکییە کە ئەبێ بیری لێ بکەینەوە، ئەوەی کە فەرمووتان باسی ژینگە لە ڕاستیدا ئەگەر کە ڕیشەیی چاو لە مەسەلەکە بکەین، هەڵئەگەڕێتەوە بۆ گەشەی ئابووری و بۆ ژیانێکی باشتر، لەوێیش ئەبێ ئیمە لە سەرچاوە سروشتییەکان کەڵک وەربگرین. ئەو سەرچاوە سروشتییانەش بەشێکە لە ژینگە، لە بەحسی ئابووریدا بەهێزبوونی ئابووریمان هەیە و گەشەی کۆمەڵایەتیمان هەیە، کە ئەو دووانە هەمیشە وەکوو یەک نین. بۆ نمونە ئیتیۆپی دە ساڵ لەمەوبەر گەشەی ئابوورییەکەی بە شوێن چینا دووهەم بوو، بەڵام کە چاوت لە کۆمەڵگای ئیتیۆپی دەکرد دەتدی ئەو بەهێزبوونی ئابوورییە لە کۆمەڵگادا کەس نایبینێ جگە لەتاقمێک و گرووپێک نەبێ کە لە ئادیسابابا دانیشتبوون و خەریکی خۆشگوزەرانیی خۆیان بوون، کە باسی ژینگە پەیوەندیی ڕاستەوخۆی هەیە لەگەڵ بابەتە ئابوورییەکان وئێمە ئەبێ بابەتی ئابووری، مرۆیی، ژینگەیی هەر سیانی پێکەوە لە کۆنتێکسێکدا ببینین.

ئامانجە ئابوورییەکەی نموونەی بۆ بێنینەوە هەر لە ڕۆژهەڵاتی خۆمان، ئەگەر ئێمە گەرەکمان بێ ئەو کۆمەڵگای کشتوکاڵی و ئاژەڵدارییە کە هەمانە بمانهەوێ بیکەین بە کۆمەڵگایەکی پیشەسازی و سەنعەتی، ئەوە ئەبێتە ئەو بەشەی کە گوتم بەشی ئابوورییەکەیە. ئێستا ئەبێتە سەر ئەوەی باشە پێشکەوتنی ئابووری بۆ مرۆڤ ئەبێ چ ئامانجێکی ببێ؟ ئامانجەکەیشی بۆ مرۆڤ ئەبێ بە خۆشگوزەرانی بۆ ئەو خەڵکە کە لەو ناوچەیەدا دەژین.

جا ئێستا پرسیارێک کە دێتە گۆڕێ ئەوەیە ئەو خەڵکە کێن؟ خەڵکێکن کە ئێستا لەوێ دەژین؟ باشە ئەو خەڵکە لەوێ دەژین بە باش بوونی باری ئابوورییەوە هەلی کاریان بۆ دەڕەخسێ، دەی باشە منداڵەکانیان؟ منداڵی منداڵەکانیان لەم سەرچاوەی سروشتییە چۆن ئەبێ بەشدار بن؟

لە بابەتی ژینگەکەشییەوە ئەوەیە کە ئێمە کە کەڵک لەم سەرچاوە ژینگەییانە وەردەگرین، بمانەوێ و نەمانەوێ ئاسەوارێک و خەسارێک دەمێنێتەوە لە سروشتدا ئەوە چی لێ بکەین؟

ئەمانە بابەتگەلێک بوون کە پێم خۆش بوو وەکوو خاڵ ئاماژەیان پێ بکەم، ئەگەر کە پرسیار بێت و لەسەری باس بکرێ من لە خزمەتدام.

پیشنگ *بەڕێز کاک سەلاح بەڕێز دوکتور حەسەن‌زادە نەزەری ئەوە بوو کە پرسی ژینگە وەکوو پرسی حیزبەکان لە وتارە کەلانەکەدا بوونی ببێت، ئێمە ئێستا لە کوردستاندا ئەکتەرێکی تریشمان هەیە کە لە واقیعدا ئەکتەری نێو کۆمەڵگای مەدەنیی کوردستانە، ئایا پرسی ژینگە لە کۆمەڵگای مەدەنیی کوردستاندا وتارە کەلانەکەیە؟ کۆمەڵگای مەدەنی چۆن دەتوانێ ئەو پرسە بەرێتە نێو کۆمەڵگای کوردستان و نێو سیاسەتەوە؟*

دەتوانین بڵێین کە لە ناو بەشێکی زۆری کۆمەڵگای مەدەنیی کوردستاندا، ئەم پرسە بەتایبەتی چاوی لێ دەکرێت؛ بەڵام لە دەرەوەی کۆمەڵگای مەدەنیی کوردستاندا فشارێکی زۆر هەیە بۆ ئەوەی ئەم پرسە لە کۆمەڵگای مەدەنیی کوردستاندا، لە وتارە کەلانەکەوە بگۆردرێت بە وتارێکی دەرەجە چەندم.

مەسەلەکە دەگەڕێتەوە بۆ ئەوەی کە سیستەمێکی زلهێز دەستی کێشاوە بەسەر کۆلان بە کۆلانی کۆمەڵگای مەدەنیی کوردستاندا و ئەگەر هەر چەشنە کارێک بە تاکەکەسێک یان ڕێکخراوەیەک بکرێت، ئەوا لە لایەن ئەو سیستەمە زلهێزەوە بەرگیریی لێ دەکرێت.

کۆمەڵگای مەدەنی لە کوردستان زۆر گرێدراوە بە باسی ژینگەوە. ئەگەر ڕاحەتتر بڵێم ئەوا کوردستان بێ ژینگە کوردستان نیە. بۆ ئەوەی بزانین بۆچی ئەم کۆمەڵگایە لە ژێر فشارە و ئەم فشارە لە لایەن کێوە دێت ئەوا دەبێت کەمێ زۆرتر بچینە ناو باسەکەوە.

بۆ ئەوەی ئێمە ببین بە خاوەنی کۆمەڵگایەکی مەدەنیی بەهێز، پێویستمان بە چەند عاملی زۆر سەرەکی هەیە کە یەک لەوانە خەڵکە (خەڵکێکی ئاگا و زانا لێرەدا)، دووهەم سیستەمێکی ڕێکوپێک کە پلاندارێژ بێت و بتوانێت بە باشی چوارگۆشەی ئەم کۆمەڵگایە لە یەکتر نزیک بکاتەوە. (بە باسێکی ڕوون تر: متمانە لە کۆمەڵگادا گرینگترین سەرمایەی ئەو کۆمەڵگایەیە کە لە وجودی خەڵکانیکی زانا و سیستەمێکی باشی پەروەردەیی و مودیریەتیدا دەستەبەر دەبێت).

بەڵام شتێک لێرەدا (مەبەست کۆمەڵگای کوردستان) نادیارە؛ یان پەیدا دەبێت بەڵام نەبوونی لە بوونی باشترە و ئەویش بوونی سیستەمێکی نەخۆش و گەندەڵە.

سیستەمێک کە من بۆخۆم بە سیستەمی دەوڵەت-مافیا ناوی دەبەم. سیستەمێک کە تەنیا ئیش دەکات بۆ ئەوەی بەرژەوەندیی عەقلیەتیکی ئیدئولۆژیکی و چەن کەسی ئامادە بکات. لەم سیستەمە مافیایەدا هەموو گیاندارێک، کۆمەڵگای مەدەنی و مۆشتەقاتی، ژینگە و شتەکانی تریش لە خزمەتی ئەو عەقڵیەتەدا دەبێت بۆ ئەوەی ئەو فکریەتە ڕۆژبەڕۆژ گەورەتر بێت و تەنیا شتێکیش کە لێرە دا بۆ ئەو سیستەمی مافیاییە گرینگ نییە، ژینگە و کۆمەڵگا و خەڵکی مەدەنییە.

کاتێ پرس لە ژینگە و کۆمەڵگای مەدەنی دەکرێت دوو کلیل واژەمان هەیە: مرۆڤ لەو کۆمەڵگایە و خۆدی کۆمەڵگاکە.

مرۆڤ وەکوو تاک؛ تاک یانی چی دەکات خۆی بەرپرسیارە و، مرۆڤ وەکوو بەشێک لەو کۆمەڵگایە؛ لێرە سیستەم دروست دەبێت. سیستەم! ڕۆحی خۆی لەو کۆمەڵە خەڵکە دەگرێت. «من» وجوودی نیە بەڵکوو دەبێت بە «ئێمە». وەکوو نموونە: ئێمەی کورد یان ئێمەی ڕۆژهەڵاتی یان ئێمەی سنەیی.

سیستەم (کۆمەڵگای مەدەنی) خۆی چەند بەشی دەبێتەوە. بۆ ئەوەی باش ئەو سیستەمە

بناسین دەبێت ئێمەیش وەکوو خوێنەری ئەو کۆمەڵگایە لە چەند لاوە سەیری ئەو سیستەمە بکەین، دەنا خوێندنەوەکەمان، خوێندنەوەیەکی دروست نیە.

لە وەڵامی پرسیاری ئێوەدا کە چۆن دەتوانین پرسی ژینگە بەرینە نێو کۆمەڵگاوە ئەوا بە:

١ ناسینی دروستی کۆمەڵگا (کولتوور، ئێکۆنۆمی و پۆلێتیک لەو کۆمەڵگایەدا).

٢ ناسینی دروستی خەڵک (کولتوور، دەروونناسی و بیری هاوبەش).

٣ سیستەمی پەروەردە(هەر دوو بەشی فەرمی(قوتابخانە، زانکۆ، میدیا) و نافەرمی(کولتووری خەڵک).

کاتێک ئێمە توانیمان بە سەر ئەم سیستەمەدا زاڵ بین، ئەوا دەتوانرێت چ باسی ژینگە و چ باسی تریش ببرێتە ناو کۆمەڵگاوە و بکرێت بە بەشی گرێدراوی ئەو کۆمەڵگایە.

بە داخەوە لە کوردستانی خۆمان هەروا کە پێشتر گۆتم سیستەمی سیاسیی دەسەڵاتدار(دەوڵەت-مافیا) نەتەنیا حەز بە ئەوە ناکات کە باسی ژینگە گەورە بکرێت، بەڵکوو هەموو هەوڵێکیش دەدات بو ئەوەی ئەم پرسە نەبێت بە پرسی سەرەکیی خەڵک لەو کۆمەڵگایەدا. چونکە ئەو سیستەمە گەندەڵە خەریکە لەم ڕێگایەوە نانی خۆی و کەسانی گرێدراو بە سیستەمەکە دابین دەکات. بۆ نموونە سەیری کانگاکانی کوردستان(تەلا و بەرد و. .) ئاو و دار ی کە لە کوردستان بە تالان دەچێت بکەن.

کۆمەڵگای مەدەنیی لاواز ناتوانێت ببێت بە بەشێکی جیاواز(سیستەمی هاوتەریب) لە سیستەمی سیاسی. چونکە:

١ یان هێزێکی نیە.

٢ یان هێزێکی لاوازی هەیە (هێزی سیاسی زۆرینەیە. لە ئەقەلیەتدایە).

٣ یان هێزی هەیە بەڵام ئەو هێزە خۆی ناناسێت. (کۆمەڵگای مەدەنیی کوردستان زۆرینەیە بەڵام ئەو هێزە؛ خۆی ناناسێت)

لێرە شتێک کە ڕوو دەدات ئەوەیە کە ئەو کۆمەڵگایە دەچێتە ژێر فشار و کاریگەریی سیستەمی زاڵدا.

لە کۆمەڵگای مەدەنیی کوردستاندا، سیستەمی سیاسییە کە بەسەر هەموو شتێکدا زاڵە. سیستەمی سیاسی خاوەنی جوغرافیای سیاسییە و جوغرافیای سیاسییش دێت دەقیقەن ژینگە سنووردار ئەکات. بۆیە کۆمەڵگای مەدەنیی بەهێز لە کوردستان بە تەنیایی چارەسەر نیە و بو ئەوەی بتوانێت قسەی بۆ وتن بێت بو نموونە لە سەر ژینگە لە کوردستان؛ دەبێت ببێت بە خاوەنی سنوورەکانی خۆی.

کاتێک کە ئیمە نە خاوەنی کۆمەڵگایەکی مەدەنیی بەهێزین و نە خاوەنی سنووره سیاسی و وجوغرافیاییەکانی خۆمانین! دەبێت ئەو هێزە کەمە فێر و پشتیوانی بکەین بۆ ئەوەی لە بەرانبەر سیستەمێکی دەوڵەت-مافیادا کاربکەن. هەروەها کار بۆ ئەوەی کە ئەو بەشەی دیکەی خەڵکیش ئاگادار بکەینەوە.

لێرە مەسەلەی «ڕهابێلێرتینیگ » واتا تواناسازی دێتە بەرۆ ئەوە کە ئێمە چۆن دەتوانین خەڵکی خۆمان تەوانمەند بکەین؟

- بە شێوەی تاک بە تاک و گشتی وەکوو کەڵک وەرگرتن لە سۆشیال میدیا.
- چالاک کردنی ڕێکخراوە مەدەنییەکان بۆ بە ئەستۆ گرتنی پەروەردە و ئاگادارکردنەوەی خەڵکی ناوچەکانی کوردستان.
- باوەرمەند کردنی خەڵکی خۆمان بو ئەوەی کە گیروگرفتەکانی ناو کۆمەڵگا نیازی بە هاوکاری و بیری هاوبەشە.
- متمانەسازی وەکوو کلتوورێک پەرە بستێنێت. هاودڵی کلیلواژەی ئەم پرسەیە و لە کوردستان، لە کاتە تەنگانەکاندا دیوومانە کە خەڵک چۆن دەچنە یارمەتیی یەکتر. ئەمە نابێت بەس بە شێوەیەکی کاتی بێت بەڵکو ئەوە بەشێکی هەرە گرینگی کولتووری کوردە کە دەبێت زیندووتر ببێت و پایدار.

کێشەکانی هەر ناوچەیەک دەبێت بە هاوفکریی خەڵکی ئەو ناوچەیە چارەسەر ببێت و ڕێکخراوە مەدەنییەکان هاوکار و یاریدەری ئەو خەڵکە بن.

بەڕێز دوکتور سۆهرابی! بە باوەڕی جەنابت پرسی ژینگە پرسێکی سیاسییە؟ هاوکات لەگەڵ ئەوە پێم خۆشە ئەگەر بکرێت باسێک لەسەر ئەوە بکەن کە ئەخلاقی ژینگەیی چییە؟ چون بەڕێزتان لە زۆر وتووێژدا باستان لە پرسی ئەخلاقی ژینگەیی کردووە؟ بە باوەڕی ئێوە چۆن دەکرێ لە ڕێگای ئەخلاقی ژینگەییەوە، پرسی ژینگە ببەینە ناو کۆمەڵگای کوردستان؟

زۆر جار خەڵک ئەڵێن با پرسی ژینگە بەسیاسی نەکرێ، بەڵام ناکرێ سیاسی نەکرێتەوە، لەو کتێبانەی کە باس لە مێژووی خەباتی ژینگەیی یان مەسایلی سیاسیی ژینگە دەکەن، وەکوو کتێبێک هەیە بە نێوی «مێژووی ئیکۆلۆژی»یە، لەوێدا باس لەوە دەکات کە لە زەمانی «ئاراستوو» و «سوقرات» و . . . بەحسی گرینگیی ژینگە هاتووەتە ئاراوە و ئەو فەیلەسووفانە باسیان لەوە کردووە کە ئەو جێگایانەی کە مەنتیقەکەیان خۆش ئاو وهەواترن، مرۆڤگەلێکی بائیستعدادتری تێدا پەیدا دەبن و زیرەکتر دەبن و دەتوانرێ پێشرەو بن. هەر ئەو بیرۆکانە کە دواتر من شتێکم دیت گەڕاوەتەوە سەر ئەوە کە نەقشی هەبووە لە پرسە «کۆلۆنیالیزمەکان» و «کۆلۆنیالەکاندا». یەعنی وەکوو سەرچاوەیەک چاویان لێ کردووە کە ئەو وڵاتانەی کەوا لەباری ئیقلیمی و ئاو و هەوا، لەباری سەرچاوە سروشتییەکانەوە وڵاتانێکن کە دەتوانرێ مرۆڤی زۆر باش لەوێ پەروەردە بکرێ یان ئەو هەلومەرجەی کە بووەتە هۆکاری ئەوەی ئەو حاڵەتە بۆ ئەو ژینگەیە پێک بێنێت، بۆیان بۆتە ئامانج بۆ ئەوەی بتوان داگیری بکەن، جا یا سەرچاوە سروشتییەکانیان لێ بەرنە وڵاتی خۆیان یا ئەوەیکە گۆڕانکارییەکی لە نێو کۆمەڵگاکەیدا بەوجود بێنێ، دێموگرافیی ئەو مەنتیقەیە عەوەز بکەن. یا ئەوەی کە پێشی بگرن نەهێڵن کە ئەو مرۆڤانەی لەوێن بتوانن گەشە بکەن. یەعنی ئەو ئیقلیمە وەها تێک بدەن کە ئەو مرۆڤانە نەتوانن لە داهاتوودا، مرۆڤی هۆشمەند بن. جا ئەوانە بوونەتە بنەما، مەبەستم ئەوەیە کە پرسەکە زۆر قووڵتر لەوەیە کە ئێمە پرسی ژینگە لە مەسایلێکی چکۆلەدا ببینین.

دواتر دەبینین لە کۆتاییەکانی سەدەی نۆزدەهەمدا، لە ئینگلستان جەریانێک هاتە پێشێ کە ئەوانە پرسی ژینگەیان هێنایە نێو قانوون و دەوڵەت و بەحسی ئەوە هاتە گۆڕێ کە لە پەڕی ئەو باڵندانە بۆ سازکردنی لیباس ئیستفادە نەکرێ، ئەوانە ئیتحادییەکیان دانا بەناوی ئیتحادییەی «پلامیچ» کە ئەوانە توانیان قانوون بگۆڕن لە وڵاتی ئینگلیس نزیک ١٥٠ ساڵ لەمەوبەر.

لە ئەمریکا مەسەلەن دەبینین لە «سانفرانسیسکۆ»، «جان مەیەر» کەسێکی زۆر نێودارە، سروشت ناسێکی مەشهورە لە دونیادا، کلاپێکی دانا بەناوی «سزیرا» کە ئێستە لە ئامریکا زیاتر لە دوو میلیۆن کەس تێیدا بەشدارن و لەسەر قانوونە ژینگەییەکان لە سیاسەتی ئامریکادا، کاریگەریی هەیە.

ئەگەر بێین بۆ سەدەی بیستەم بزووتنەوەی زۆر گەورەمان هەبووە کە بوونە هۆی ئەوەی هێزی سیاسی ساز بێ، حیزب ساز بێ، دەبینین لە ئاڵمان حیزبی سەوز دەگاتە دەسەڵات، لە ئینگلستان لەساڵی ١٩٧٢ لە سیاسەتی ئەو وڵاتە نەقشی دەبێ، لە ئوستراڵیا هەروا.

مەبەست ئەوەیە کە پرسی ژینگە سەتاسەت سیاسییە. سەرنج بدەن، لە کۆنفراسی پاریس سەرۆک کۆماری وڵاتێک دێ باس لە قانوونێک دەکات، دواتر سەرۆک کۆمارێکی دیکە دێ هەر لەو وڵاتەیدا، لە لایەن وڵاتی

خۆیەوە ئەو گرێبەستە هەڵدەوەشێنێتەوە. ئەوە پرسێکی سەداسەد سیاسییە، یا دەبینی کاتێک وەزیرێکمان هەیە لـە کابینەی دەولەتێکدا بە نێوی وەزیری ژینگە، دەبێتە پرسێکی سیاسی.

لە هەندێک شـوێن هـۆکاری ئەوەی کە کێشـەکان قووڵ دەبنەوە ئەوەیە کە پرسەکە لە حاڵەتێکی سیاسـییەوە دەبێ بە حاڵەتێکی ئەمنییەتی، دەبینین کە شەڕ ساز دەبێ، وڵاتان لەسەر مەسـایلی ژینگەیی تووشی شەڕ بوون، لەسەر ئاو لەسەر خاک تووشی شەڕ بوون. هەر ئەو جوغرافیایەی وڵاتانی لەسـەر بنیات نراوە. کەوایە پرسـێکی یەکجـار زۆر گرینگە، بەڵام مەسەلەی ئەخلاق وەکوو ڕەوشت.

کاک باقـر باسـی ئەوەی کـرد کە ئێمە مـرۆڤ وەکوو ئەشـرەفی مەخلوقات دەبینین. لـە چوارچێوەی بـاوەڕە دینییەکانی خۆماندا، خۆمان پێ سـەرتر لەو سیستەمەیە. ئەمە وای کردووە کە کێشەی گەورە لەهەموو دونیادا ساز بێت، ئەوەی کە مـن وەکوو مرۆڤێک خۆم لە هەموو شتێکی ئەو دونیایە پێ لەسەرترە و ئەو دونیایە بۆ ئەوە سـاز کراوە کە من ئیستفادەی لێ بکەم و دواتـر بچمە دونیایەکی دیکە و لە دونیاکەی دیکەدا بە ئارامی بژیم و لێرەشـەوە هەموو شتێک لە خزمەت مندایە، ئەو بیرۆکەیە دەتوانێ زەربە لە سەرچاوەکان بدات، لەسروشت بـدات، لە ژیان بدات، یانـی حاڵەتێکی وەکوو «ئانتی تیزێکە» لە نێوخۆی ڕەوتی مەسـەلەی کۆمەڵایەتیشـدا. یانـی دەبێتە هـۆی ئەوەی پێشـی تەکامولی کۆمەڵایەتیی ئینسانەکانیش بەو شێوەیەی کە بتوانێ بەردەوام بمێنێتەوە و بتوانێ دەوامی هەبـێ بۆ نەوەکانی داهاتووش، پێشی ویش دەگرێت.

لەواقیعدا مەسـەلەی ئەخـلاق، جۆرێک ڕەوشت و هەڵسـوکەوتە. جا ئەوە دەگەڕێتەوە سـەر مەسـەلەیەکی فرەڕەهەنـدی یانـی مەسـەلەیەک نییە تاک بە تەنیـا بتوانێ ئەوە جێبەجێ بکات. بۆخۆمان دەزانین ڕەوشتەکان لـە حاڵەتی تاکـەوە جاری وا هەیـە حاڵەتی کۆمەڵگایـی پەیـدا دەکـەن. یانـی ڕەفتار و ئەخلاق لەگەڵ ئینسـانەکانی دیکەی کۆمەڵگا گۆڕانی بەسەردا دێ، یەعنی کاریگەریی هەیە جـا لێرەدا گرینگە کە ئێمە هەردوو مەسـەلە هەم مەسـەلەی تاک هەم مەسەلەی کۆمەڵگا لەبەرچاو بگرین.

بـۆ تـاک پێویسـتە کاتێـک منداڵێک لە دایکـی خۆی دەبێت، تا ئەو ڕۆژەی کە دەژی، مەسەلەی ژینگە ببێتە بەشێک لە ژیانی. پێشتر کە بۆخۆی لەلایەن دایک و بابیەوە ڕادەهێنرێ، بتوانـرێ ئەوانەی پێ فێر بکرێ. یەکەم شـت ئەوەی کـە زەوی، ژیان، سروشـت، حەیوان، دار، هەمـوو ئەو فاکتـە ژینگەییانەی خۆش بوێ. یانی کاتێک مرۆڤ گەیشـتە جێگایەک کە هەستێکی تەعەلوق بکات بەو ژینگەیەی و خۆشی بوێت، ڕەفتار و کردار و ڕەوشتی لەگەڵ ئەو فاکتەی دەگۆڕێ؛ نیسـبەت بەو حاڵەتەی کە هیچ هەستێکی خۆشەویستیی نەبێ و یان ئەوەی تەنانەت بۆیشی گرینگ نەبێت.

ئەگـەر وای لـێ بـێ، ئـەو هەسـتە خۆشەویسـتییە ئەوەندە قووڵ بـێ دەتوانێ کاتێک کـە ئەو مرۆڤـە کارێـک دەکات کە کارەکە زیان بەو فاکتانە دەگەیەنێ، حاڵەتێکی دەروونیـی بـۆ پێش بێ کە هەسـت بە گوناە بکات، هەست بە نارەحەتی بکات، ئەو هەستی نارەحـەت بوونەیە کە دەتوانێت کاریگەرییەکی یەکجار گرینگی هەبێت لەسەر پێشکەوتنی ئەو ڕەوت و ئەو ئەخلاق و ڕەوشـتەی کە هەیەتی، بۆ ئـەوەی کە ئەو ئەخلاقەی بێتە ناو کۆمەڵگا، یەکەم شـت ئەوەیە کە بنەماڵـەکان زۆر زۆر گرینگن، کە ئەویش ناتوانرێ فەقەت چاو لەوە بکەین کـە منداڵەکان دەبێ پـەروەردە بکرێن. ئێتر ئەوانە دواتر ئەو مەسـەلەیە ببەنە پێشێ، بەخاتری ئەوەی کۆمەڵگای ئێمە کۆمەڵگایەکە ئیحتیاجی بەوەی هەیە کە بۆ هەموو تەمەنەکان، بۆمناڵەکان، بۆ ئەوانەی کـە جەوانن، ئەوانەی کە بەسـاڵدا چوون، بۆ پیرەکان، بۆ هەموویان دەبـێ ئێمە پلان وبەرنامەمـان هەبێ بۆ ئەوە،

لێرەدا مەبەست لە ئێمە کێیە، دووحاڵەت هەیە. ئێمە وەکوو کورد کە لەدەسەڵاتدا نین، لێرەدا دەکەوێتە ئەستۆی ئەو کەسانەی کە لەو بوارانەدا کار دەکەن و بۆخۆیان باوەریان بەو شتانە هەیە. رووناکبیرەکانن، رێکخراوەکانن، مێدیاکانن کە کاریگەریان لەسەر خەڵک هەیە، سۆشیال میدیایە و لە بۆشاییی هێزێک کە ئێمە وەکوو کورد لە دەسەڵاتدا هەمانە لەئێران، مەسەلەی حیزبە سیاسییەکان بۆ بردنە پێشی مەسەلەی ئەخلاقی.

جودا لەو مەسەلانە کاک ئاسۆ ئاماژەی پێ کرد، نەخش ودەور دەبینێ کە ئێمە بتوانین کۆمەڵگاکە بەرەو ئەو حاڵەتە هیدایەت بکەین کە نیسبەت بە هەڵسوکەوتیان لەسەر ژینگە هەستیارتر بن و کاتێک هەستیارییەکە هەبێ، هەر ئەو حاڵەتەی کە عەرزم کردن کارێکی تەخریبی ئەنجام دەدەن، هەستێکی ناخۆشیان هەبێ. لێرەدا دەبێ ئاماژە بە مەسەلەی دیکەیش بکردرێ کە مەسەلەی ئەوەیە کە چۆن لە نێو فێرکاریدا، ئاوڕ لە مەسەلەی دەرس خوێندن واتا پەروەردەی ڕەسمی بدرێتەوە. ئەویش کێشەیەکی کە هەمانە، ئێمە چون لە دەسەڵاتدا نین، بۆ ئێمە بۆتە گرفتێک لە کۆمەڵگای کوردستاندا، بەڵام دەتوانرێ لە نێو سیستەمی پەوەردەییدا ئاماژە بەو مەسەلەیە بکرێ کە مەسەلەی ئەخلاق و ڕەوشتی ژینگەیی دەتوانرێ کاریگەرییەکی یەکجار زۆری هەبێ لەسەر داهاتووی وڵاتێکدا، لەسەر گەشەپێدانی وڵاتێکدا. من قسەکانی خۆم بە نموونەیەک بۆتان کۆتایی پێ دێنم، ئێمە لە دەوروبەری مهاباد گیایەکمان هەیە بە نێوی چاڵۆک، وەکوو دەوەنێک، وەکوو درەختێک لە مەنتەقەی ئێمەدا هەیە. شتێکی بوومیی مەنتەقەیە، ساڵانێک لەمەوبەر دەمدیت خەڵکەکە دەچوون ئەو چاڵۆکەیان دەبری دەیانهێناوە ماڵێ گوڵی مەسنوعییان لێ وەسڵ دەکرد لەسەر ئەو دارەی، دەگەڕێتەوە سەر هەمان زانست و تێگەیشتن و ڕەوشت وئەخلاقەی کە ئێمە نەمانتوانیبوو تێیدا سەرکەوتوو بین. تا ئەو حەددەی کە شتێکی ئاوا گرینگ لە نێو ژینگەکەی خۆمان بە دەستی خۆمان بمانەوێ حەزفی بکەین.

یا دەبینین پیسکردنی ئاو هەیە، مەسەلەی ئاگرتێبەردانێکی کە بەدەستی خەڵک هەیە، هەمووی ئەوانە لە چوارچێوەی ئەخلاق و ڕەوشتی کۆمەڵگادا خۆی دەبینێتەوە و پرسێکی یەکجار زۆر گرینگە کاتێک کۆمەڵگا ئەخلاق و ڕەوشتی ژینگەیی لەبەرچاو بگرێ، پرسی ژینگە لە سیاسەتدا دەتوانێ دەورێکی زۆر زۆر باشتر ببینێ .

پێشک *بەڕێز دوکتور فەرەنگیس! جەنابتان باستان لەسەر کانزا کرد، بەڕێزت لەم ماوەیەدا سەرقاڵی ئامادەکردنی کتێبێکی بەناوی کانزاکانی کوردستان، پێم خۆشە ئەوە بپرسم کە کانزاکانی کوردستان تا چەندە دەتوانن ژێرخانێک بن بۆئەوەیکە بتوانین گەشەی سەقامگیر یان تەوسعەی پایدارمان لە کوردستاندا هەبێت؟*

لەسەرەتاوە دوو وشە هەیە با من عەرزتانی بکەم. ئەوەی کە بە فارسی پێی دەڵێن «کانسار و»معدن» و پێم وایە کوردییەکەی دەبێ بە کانزا و کان. ئەوانە ئەبێ لە یەک جیا بکرێنەوە. کانزا یا کانسار شوێنێکە کە گومانی ئەوە هەیە کە مەوادێکی بایەخداریان تێدا بێ؛ کە باسی کان دەکەین بە مەعنای ئەوەیە ئەو مادەدە بەنرخ و عونسورەی کە لەوێدایە، ئەوەندە زۆرە کە ئێمە دەتوانین ئیستخراجی بکەین دەریبێنین و بەرهەممان لێی هەبێ.

باسەکەی من زۆرتر باسی مەعدەن و کانەکانە. لێرەدا کە باسی زەوی ناسی بکەین، لەتەواوی زەوی ناسانی تەواوی دونیا مەتڵەبێکیان هەیە، باسێکیان هەیە پێی دەڵێن «زۆنی سنە –

سیرجان»، ئەو زۆنی سـەنە سیرجانە، ئەتوانین بۆخۆمان تەسەوری بکەین کە هێڵێکە لە گۆلی ورمێوە دەست پێ دەکات دەڕواتە سنە، دەڕواتە سـیرجان. جا لەوەدوا دەڕواتە کەنداو. ئەویش بەهۆی زەوی ناسـی، بابەتی زەوی ناسی دوو پلەیتی ئێران و عەرەبییە کە لەگەڵ یەکتریندا هەمیشە ئاڵوگۆڕیان هەیە.

ئەوە هۆکارێکە کە ئێمـە دەتوانین بزانین کە ئەو سەرچاوە سروشتییانەی کان وکانزاکانی ڕۆژهەڵات، لە کوێوە دەستی پێ بکەین .

شـتێکی زۆر سـەیر لە کان و کانزاکانی ڕۆژهەڵاتا هەیە ئەویش فرەجۆرییەکەیەتی. بە مانـای ئەوەیە کە وەختێ لـە خۆی و ماکۆوە دەستی پێ دەکەین تادەگاتە ئابدانان لە ئیلامدا، لە باکوورەوە زۆرتر ئێمە مەعادنی فلزیمان هەیە یانی عونسرهایەکی فلزیمان هەیە کە دێیتەوە بەرەوخوار بەرەو لای ئیلام و ئەولا زۆرتر ئەبێتە مەنابعێکی فوسیلی وەکوو قیری سروشتی، گاز و نەوت و شـتهایەکی ئابەو شـێوەیە. ئەو فرە جۆرییە شـتێکە تایبەتی ڕۆژهەڵاتە. ئێمە فرە زەمانیمان هەیە فرە ئاییمان هەیە، ئیستا ئەم بابەتەی کان وکانزاکانیش بەڕاستی فرە جۆرییە .

کانەکانی ڕۆژهەڵات بە کورتی من فەقەت ئاماژەیـان پێ بکەم ئاسـنە، زێـڕە، جیوەیە، بـەردە بەنرخەکانە کە پێیـان دەڵێین بەردی ڕازاندنەوە(سـنگهای تزئینی)، گەچە، ئاهەکە، پاشورە، قیری سروشتییە و سەیر لەوەدایە کە ئێمە پاشـۆر فەقەت بە پاشـۆری ئەزانین، کە پای پێ تەمیس کەین بەڵام بەڕاستی شتێکی زۆر بەنرخە و قازانجهایەکی زۆری لێ دەگیرێت و ئـەوەش لەناو ئەو کتێبەم کـە هیوادارم بە زوویی چاپ بێت لەسەر ئەوەش باسم کردووە. بـە کورتی ئاماژەی پێ دەکـەم بەپێی ئاماری ڕەسـمیی پار، کە لەلایەن وەزارەتی سەنعەت ومەعـەدەن وتیجارەتەوە بـووە، ئێمە لە ورمێدا ٦٠٧ لـە پارێزگای سـنە ٤٤٩ لـە پارێزگای کرماشـان ٣٢٨ لە ئیـلام ١١٢ لە مەجموعدا

نزیک ١٥٠٠ کان نەک کانزا، مەعدەنی فەعال و غەیرە فەعالمان بووگە .

ئەگەر کە من بە یەک وشە وڵامی پرسیاری جەنابتان بدەمەوە دەڵێم بەڵێ، دەکرێت بە هۆی ئـەو ئیمکانگەلەی کە لـە ڕۆژهەڵاتدا هەمانە، کۆمەڵگای کشـتوکاڵی و ئاژەڵداریی ڕۆژهەڵات بکەین بە کۆمەڵگایەکی پیشـەزای وسەنعەتی. جا لێرە ئاماژە بە دوو شت بکەم، یەکێکی زێڕە یەکێکی ئاسنە. بە پێی ئاماری پار لە ئێراندا ٦٠ تـۆن زێڕ بەرهەم هاتووە، نیوەی ئەو زێڕە هین پارێزگای سـنە بووە. ئێسـتا ئەگەر پارێزگای ورمێی لەسەر حیسـاب کەین لە سەدا ٦٠ی زێڕی ئێران هین کوردستانە.

جا ئیسە ئەو بابەتانەی بیری لێ بکەینەوە، بابەتی ژینگە و بابەتەکانی دیکە ئەوەیە، ئەگەر کە زەوییە عەیار٣٪ بێت ئەوە کانێکی زۆر باشی زێـڕە، کانی ٣٪ بە مانـای ئەوەیە کە لەیەک تۆنی ئەو خاکە بتوانین ٣ گرەم تەڵامان هەبێ.

کاتـێ ٣ گـرەم تەڵامان کـە دەرهاورد لە قباڵـی ١٠٠٠کیلـۆدا زۆر نییـە بەڵام بۆ پاڵافتەکردنـی ئەم ٣ گرەمـە تەڵا، ئێمە یەک تۆن قورمان هەیە کەئەو قورە ژەهراوییە .

باشە بەم قورە چی بکەین؟ سروشت لەگەڵ ئەما چۆن هەڵسووکەوت بکات؟

سیاسەتەکانی ئێمە چۆن دەبێ؟ باسەکانی من باسێکی داهاتووی ڕۆژهەڵاتە .

ئێمە ئەشێ پلانێکمان هەبێ بۆ داهاتووی ڕۆژهەڵات. ئیسـە سـەربەخۆ بێ، فیدراڵ بێ، بۆمن ئەوە ئەوەندە گرینگ نییە، ئەوە باسـێکە کە ئەشێ سیاسـەتمەدارەکان زۆرتر لەسەری قسـە بکەن. بەڵام بابەتەکـە ئەوەیە کە ئێمە ئەشـێ بیر لە داهاتوو بکەینەوە، مەسەلەیەکی دیکە لەسەر بەرهەمهێنانی زێڕە، بۆ ئەوەی کە یەک گرەم زێڕ پاڵەفتە بکەین پێویسـتمان بە ١٥٠٠ لیتـر ئاوە، ئەمە پرسـیارە ئەم ئاوە لە کوێ دێت؟

یان برۆینە سـەر باسی ئاسن، بەکورتی لە چەند خاڵدا ئاماژەی پێ بکەم، ئێمە لەناوچەی

بیجاردا کانزا و کانەکانی ئاسنمان هەیە، لەئێراندا چوار جۆر ئاسن و پۆڵا بەرهەم دێت [آهن اسفنجی، فولاد خام، گندله و محصولات فولادی] بۆبەرهەمهێنانی ئەم چوارە، هەر کام لە نێوان ۳۰۰ تا ۱۷۰۰ لیتر ئاومان پێویستە .

ئەم دوو توخمە، وەکوو ئاسن و زێڕ، شتێکە بۆ داهاتووی ڕۆژهەڵات . پرسیاری یەکەم ئەوەیە کە ئەم ئاوە لەکوێ بێت؟

ئێمە دەزانین کە مەسرەفی ئاو دەبێ بە سێ بەش و سێ کەرت، یەکێکی مەسرەفی مرۆڤە، یەکێکی کشتوکاڵە یەکێکی پیشەسازییە، ئەگەر ئێمە بایەخ بدەین بە پیشەسازیی ڕۆژهەڵات ئەبێ سیاسەتی کشتوکاڵی لەداهاتووی ڕۆژهەڵاتدا بگۆڕین.

دووهەم ئەوەیە کە ئێمە ئەگەر بمانەوێ کۆمەڵگای ڕۆژهەڵات بکەینە کۆمەڵگایەکی پیشەسازی، ئەبێ پێش ئەوەی کە بڕیار لەسەر ئەوە بدرێ کە ئەم مەعدەن و ئەو مەعدەن بێ، هاوزەمان ئەبێ بیرلە وە بکەینەوە پێویستی ئاو بۆ زێڕ و بۆ ئاسن. نەک هەر لەبەر باری ئیقتسادییەکەی بێ، هەر لەو سەردەما کە پلان دەڕێژرێت باسەکانی تریشی وەکوو ئاوەکە یان پیسیی هەوا، ئەوەش لەنەزەردا بگرین .

تیشک *کاک دوکتور ئاسۆ لە ڕۆژهەڵاتی نێوەڕاست بەردەوام قەیرانی ئەمنیەتی هەیە و تەنانەت هێندێک لەو قەیرانە ئەمنیەتییانەی ڕۆژهەڵاتی نێوەراست کاریگەرییان لەسەر تەناهیی دنیاش هەیە. ئایا ژینگە دەتوانێ یەکێک لەو قەیرانانە بێ و بەگشتی پرسی ژینگە لە ڕۆژهەڵاتی نێوەڕاستدا لە ڕەهەندی تەناهییەوە چۆن دەبینن؟*

هەروەکوو لە باسەکەی پێشوودا ئاماژەی پێ کرا، هەموو شتێک سیاسییە بە مانای ئیدارەی پرسەکانی کۆمەڵگا و پێوەندیی نێوان گەلانی دونیا، ئەوە جیا لەوە کە هەروەک دوکتور مەنسوور باسی کرد، لەنێوان ژینگە و سیاسەتدا پێوەندییەکی بنەمایی هەیە. ئەو ئیشارەی بە ئاراستوو کرد، ئەمنیش تیئۆرییەکەی مۆنتێسکیۆ لەسەر ئاو و هەواکانم وەبیر هاتەوە کە پێوەندییەکی ڕاستەوخۆ لە نێوان ژینگەی سروشتی و جۆری سیستەمی سیاسی دادەنێ. سەرنج دەدەن لەو وڵاتانەدا کە زیاتر ڕێز لە مافەکانی مرۆڤ دەگرن، هەر لەوانیشدایە کە بۆ نموونە مافی ئاژەڵ پارێزراوترە و پرسی ژینگەش باشتر جێکەوتووە. بەپێچەوانەشەوە، لەو وڵاتانەدا کە گەشەی سیاسی بە مانای لیبراڵی و بایەخە دێموکراتییەکان لاواز یان غایبە، بواری ژینگەش دەکرێتە بوارێک بۆ سیاسەتی هەڵاواردن و لەپاشکۆییدا هێشتنەوەی خەڵک بەتایبەتی گەلانی ژێردەستە. سیاسەتی کۆماری ئیسلامی لە بواری ژینگەدا لە کوردستان ئەگەر سیاسەتێکی غەیرە عیلمییە، غەیرە عەمدی نییە، بەڵکوو شتێکی بیرلێکراوە و بەئەنقەست و بەمەبەستە. دەبینین پۆتانسیەلی سەرچاوە سروشتییەکانی کوردستان لە نێونجی باقیی شوێنەکانی ئێران زۆر زیاترە، کەچی وەبەرهێنانی ئەم سەرچاوانە و خێردانەوەیان بۆ گەشەی ئابووری و پیشەسازی و کۆمەڵایەتیی کوردستان، زۆر لە ناوچە «ناوەندییەکان»ی ئێران کەمترە و هەر بەراوردیش ناکرێ.

ئێستا سەبارەت بەوە کە داخوا بابەتی ژینگە لە ڕۆژهەڵاتی نێوەڕاستدا ڕەهەندی سیاسی و تەناهیی هەیە، بەڵێ وایە، بەڵام چما لەکوێی دنیادا وا نییە؟ یان کەنگێ وا نەبووە؟ زۆربەی هەرە زۆری شەڕ و ناکۆکی و فرەوانخوازی و داگیرکارییەکانی مێژووی جیهان، لەپێشدا لەسەر کۆنترۆڵکردنی سەرچاوە سروشتییەکان بووە. ئەگەر بۆ زۆر دووریش نەگەڕێینەوە، قەیرانی کاناڵی سوئێز و پاناما و قەیرانە یەک لەدوای یەکەکانی کەنداو، نموونەی باشی ئەو ڕاستییەن. تەنیا جیاوازیی ڕۆژهەڵاتی نێوەڕاست لەگەڵ زۆر جەمسەری

دیکەی دنیا ئەوەیە کە بە زۆر هۆی مێژوویی و ژیئۆپۆلێتیک، ڕەهەندی ئەمنیەتیی پرسی ژینگە لەوێ بەهێزترە. لە ڕۆژهەڵاتی نێوەڕاست ئەگەر تەنیا چاو لە کێشەی ئاو بکەین کە دۆستانیش ئیشارەیان پێکرد، دەزانین کە ئەو بابەتە هەمیشە بابەتی ململانێ و گرژی بووە و پرسی ژینگەی بە زەقی کردۆتە پرسی تەناهی و سەقامگیری. بە دەیان جار ڕێکخراوی کۆمکاری عەرەبی گوتوویەتی ئیسرائیل و تورکیە ئاوی عەرەبان دەدزن. تورکیە لە ئیدارەی دۆسیەی ئاودا لەپێناو بەرژەوەندییەکانی خۆیدا بەدژی بەرژەوەندیی سوریە و عیراق جووڵاوەتەوە. بەدەر لە دەرەنجامە ئینسانییەکانی وەها بەرنامەڕێژییەکی ئابووری یان پیشەسازی، ئەوە کە لەو ناوچەیەدا کێشەی ئێتنیکی و پێکەوەژیان و تێوەگلانی هەرکام لە دەوڵەتانی ناوچە لە پرسە سیاسییە نێوخۆییەکانی دەوڵەتانی دراوسێدا هەیە، ڕەهەندی سیاسی و ئەمنیەتیی پرسی ژینگەشی قووڵتر کردۆتەوە. بە هەمان شێوە ئەو بەهرەبەرداری و پۆمپاژەی ئیسرائیل لە باکوور و لەسەر کەناری ڕۆژئاوای ڕووباری ئۆردۆنی کردووە، ڕاستەوخۆ شوێنەواری لەسەر قەبارەی ئاوی باشوور و کەناری ڕۆژهەڵاتی ئەو ڕووبارە داناوە و لەو ژینگەیەدا کە لەپێشەوە کێشەی ئێتنیکیی هەیە، دەرەنجامە کۆمەڵایەتییەکانی ئەم سیاسەتەی وەبەرهێنان یەکراست بۆتە هۆی بەرجەستە بوونەوەی زیاتری ڕەهەندی ئەمنییەتیی پرسەکە.

ڕێکخراوی نەتەوە یەکگرتووەکان هەمیشە گەشەسەندنی وەک فاکتەرێکی ئاشتی لەقەڵەم داوە. کە باسیش دێتە سەر گەشەسەندنی پایەدار، ئەوە بە دادپەروەری و یەکسانیی کۆمەڵایەتی و ڕێزگرتن لە مافی مرۆڤ و ژینگە دێتە دی. بابەتی ژینگە هەروەک چۆن دەتوانێ سەرچاوەیەکی ڕکابەریی ناتەندروست و گرژی بێ، دەتوانێ بوارێکیش بۆ هاوکاری و هەمگەراییی نێوان دەوڵەتان بێ. تەنیا چەند ساڵێک پاش کۆتایی هاتنی شەڕی دووەمی جیهانی و ئەو کارەساتە سیاسی و ئینسانییەی لە نێوان دوو گەلی فەرانسە و ئاڵماندا ڕووی دا، ئەو دوو گەلە بۆ ئاشتبوونەوە و دروستکردنەوەی متمانە لەنێوانیاندا، لەپێشدا هاتن بابەتی وەبەرهێنانی سەرچاوەکانیان کردە ئامرازی بەرژەوەندیی هاوبەش و پێش ئەوەی یەکێتیی ئورووپا دابمەزرێنن، یەکێتیی ئەورووپی بۆ خەڵووز و پۆڵایان دروست کرد. ئەو ئەقڵیەت و زەمینەیە بە داخەوە لە ڕۆژهەڵاتی نێوەڕاستدا وجوودی نیە و زەمینەی ئیدارەی دروست و چارەسەری هاوبەش بۆ کێشەکانی پێوەندیدار بە ژینگە یەکجار کەمترە.

ئەوەی بۆ من لێرەدا گرینگە ئەوەیە کە ئایا ئێمە وەک کورد لەو سۆنگەیەوە دەبێ چی بکەین؟ ئێمە ناکرێ لە پێوەندی لەگەڵ گەلێکدا و بۆ بابەتێک کە لە ڕوانگەی تەواو ئەمنیەتی و بە دیدی سیاسییەوە مامەڵەی لەگەڵ دەکرێ، لە دژکردەوە و بەرنامەڕێژیی خۆماندا ڕەهەندی ئەمنیەتیی پرسەکە لەبەرچاو نەگرین. لەبەرچاوگرتنی ڕەهەندی ئەمنیەتیی بابەتەکە بۆ ئێمەی کورد لەوەدا فەرق دەکا کە بەپێچەوانەی وڵاتانی دیموکراتیک کە حکوومەت لەسەریەک بەرپرسیارانە و بەشێوەی شەفاف و بە بەشداریکردنی خەڵک ئیدارەی دۆسیەکانی ژینگە دەکا، مادام لە وڵاتی ئێمەدا ڕاست بەپێچەوانەیە، ئێمە ناچارین لە درێژخایەندا بۆ ئەوە تێبکۆشین کە بە کردەوە، کۆنترۆڵی سەرچاوە سروشتییەکانی سەر خاکی خۆمان وەدەست بێنین.

دوکتور سۆهرابی! بەڕێزتان ساڵانێکی زۆر لە ناوەندە توێژینەوییەکان لە کوردستانی ڕۆژهەڵات و لە ئێراندا کارتان کردووە، بەشێک لە لێکۆڵەرە ئێرانییەکان تەنانەت کێشەیان هەیە لەگەڵ ئەو شتە کە پێی دەگوترێ قەیرانی ژینگە و ئەوان دەڵێن: ئەمە قەیرانی زانستە و قەیرانی

ژینگە نیە، ئێوە لەو بوارەدا ڕاتان چییە؟ بە پێی ئەوەی کە بەڕێزتان بە پراکتیک لە مەیدانەکەدا کارتان کردووە، قەیرانی زانستە یا قەیرانەکە لە قەیرانی زانست ترازاوە؟

لە ڕاستیدا قەیرانەکە قووڵترە لە مەسەلەی زانستی و ژینگەیی لە واقیعدا وەکوو دوکتۆر ئاسۆیش باسی کرد ڕەنگە زۆرجار سیاسیەکان بیهێڵنەوە کە دواتر حەڵی کەن. بە ڕای من مەسەلەی مان و نەمانە، مەسەلەی ئەوەیە کە ئێوە ئایا دەتوانن لە سەر ئەو جوغرافیایەی کە تەعریفتان کردووە بژین؟ مەسەلەن لە ئێراندا جوغرافیایەک تەرسیم کراوە کە ئەوە جوغرافیای ئێرانە، ئایا ئەو جوغرافیای ئێرانە، قابلیەتی ژیانی هەیە یان نییە؟ ئێمە ئەگەر بێین چاو لە ئەو فاکتۆرانە بکەین کە بۆ ژیان پێویستە، هەموومان دەزانین کە ژیان پێویستی بە ئاو هەیە، پێویستی بە هەوای پاک هەیە، پێویستی بە دارودارستان هەیە، ژیان پێویستی بە خۆڵ هەیە، تەک تەکی ئەو فاکتۆرانە ئەگەر بە جیا بێنین چاو لێ بکەین، دەبێنین کە لەو جوغرافیای سیاسییەی ئێراندا، تووشی قەیرانی گەورە بوونە. دەبێنین کە زۆربەی زۆری تاڵاوەکان، گۆڵ و ڕووبارەکان و هەتا ئاوە ژێرزەوییەکان وشک بوون و تووشی گرفت هاتوونە و ئەو مەسەلەیە وەکوو پێشتریش من ئاماژەم پێ کرد، لە قەیرانیکی ژینگەیی تێپەڕیوە؛ بووەتە مەسەلەی ئەمنییەتی، دیتوومانە چەند وەخت لەمەوبەر لە ئێراندا خەڵک تووشی کوشت و کوشتار لەگەڵ یەکتر بوون، یانی جیا لەوەی کە ئێمە دەبینین لەگەڵ دەسەڵاتدار کێشە دێتە پێش، خەڵکەکەیش زۆرتر لەسەر ئەو فاکتۆرە ئەساسیانە تووشی قەیران دەبن، هەر دەبینن کە لە کوردستاندا لە ماوەی دوو ساڵ لەمەوبەر، بنەماڵەی خزم بەیەکەوە لەسەر داگیر کردنی مەرتەعێک کە بڵێم چێڵگەیەکی کە لە ئەساسدا ئەو چێڵگەیە هێن هەموو خەڵکە یان بڵێم میللییە، ئەوانە کە بە پێی ئەو تەقسیماتی ئەرزییە کە کراوە، یان ئەوەی کە دەوڵەت یا حاکمییەت ناتوانێ بە باشی بەڕێوەی بەرێ. هەر کەس دەبێنی ئەو جێگایانەی کە مافی تاکی کۆمەڵگا نییە و هی هەموو کۆمەڵگایە، داگیریان کردووە، لەسەر کێڵانی بەشێک لەوانە، نەفەریان لە یەکتر کوشتووە. یانی ئامۆزا، ئامۆزای کوشتووە، هەر لە کوردستان، لە ڕۆژهەڵاتی کوردستان! جا ئەوە گرینگیی بابەتەکە بە ئیمە زۆر نیشان دەدات کە ئیمە دەتوانین ئەگەر بڵێین واژەیەکی فەراتر لە قەیران دەبینین. مەسەلەکە دەتوانێ لە زۆر شوێن حاڵەتی ئەمنییەتی پەیدا بکا، هەر لە جوغرافیای ئێراندا ئەو کێشانەی کە هاتوونەتە پێشێ، سەبەب بووە کە بەشێکی زۆر لەو جوغرافیایە مەسیرێکی تەی بکا کە لە ئایندەیەکی زۆر نزیکدا ئەو بەشانە قابلییەتی ژیانیان لەدەس دەدەن، یانی خەڵک ناتوانن لەوێ بژین. بە پێی ئەو فاکتۆرانەی کە من ئیشارەم پێ کردن کە پێویستە بۆ ژیان هەبن تاکوو بەشەر بتوانێ ژیانی خۆی ئیدامە بدا. کە ناتوانێ لەوێ بژی مەجبوور دەبێ کۆچ بکا، کۆچ کردن بۆ شوێنیک دەتوانێ کاریگەریی زۆری لەسەر ئەو شوێنە تازەیە هەبێ، لە ئێران زۆرترین کۆچ بۆ زاگرۆس و مەنتەقەی کوردستان دەبێ. وردەوردە ئەو خەڵکە دێن بۆ ئەوێ و دیمۆگرافی دەگۆڕدرێ، دیمۆگرافی کە گۆڕدرا دەبینی کێشەی قووڵتردێتە پێش، جا من لێرەدا ناچمە زۆر وردەکاریی ئەو باسەوە. چاو لێ دەکەین کە قەیرانە ژینگەییەکان سەبەب بوون ئێستا لە خۆراسان دێهاتیکی یەکجا زۆر چوڵ بن، بۆ چی ئەو دێهاتانە چوڵ بوون؟ مەسەلەی کشتوکاڵ لەوێ تووشی گرفت بووە، بەراوردیان کردوە ساڵی ١٣٨٤ی هەتاوی، یانی نزیک پانزدە ساڵ لەمەوبەر، یەک لیوان ئاو کە بۆ کشتوکاڵ ئیستفادەی لێ

دەکــرا ۲۰تمەنی ئێرانــی تێچوو هەبوو. یانی ئەوەنــدەی هەزینەی هەبوو کە بیگوازنەوە، بە خاتــری ئەوەی کە ســەرچاوە ئاوییەکانی ئەو مەنتەقەیە کوللــەن لە بەین چووە. خۆی ئەوانە دەبێتە هۆی ئەوەی کــە کۆمەڵگاکە دوچاری ئاڵۆگۆڕ بێت. مەســەلەی ژینگە سەبەب بووە کە پێوەندییەکانی نێوان دەوڵەتەکان تووشــی کێشە بکا. ئێستا هەر ئەو مەسایلی ئەمنییەتی کە لە پرســی ئاودا ساز بووە، وای کردووە کە تورکیــە بەنداوی یەکجــار زۆر لەســەر ئەو رووبارانە کە دێنەوە ناو وڵاتی سوریە و عێراق یا بڵێم باشووری کوردستان ساز بکا. ئێرانیش هەمــان کار دەکا، لــە رۆژهەڵاتــدا خەریکە سەدســازییەکی یەکجار زۆر دەکا لەسەر ئەو رووبارانەی کە لە نێو کوردســتاندا هەن وەکوو مەسەلەیەکی ئەمنییەتی چاوی لێ دەکرێ.

لە لایەکی دیکە، ئێمە لە ئێران مەسەلەی پیس بوونی هەوامان لە ئاستێکی زۆر سەرەوەدا هەیە، لە زۆر شــاراندا، تەنانەت لە رۆژهەڵاتی کوردستانیشــدا، چەند ســاڵیکە دەبینین کە شــاری سنە تووشــی کێشــەیە، دەبینین کە مەســەلەی تەپوتۆزیشــمان هەیە کە ئەویش دەگەڕێتــەوە بۆ قەیرانی ئــاو. دەبینین لە زۆر جێــگا زەمین رۆچــووە. لە ئێــران بەرهەمی کشتوکاڵەکان زۆر کەمن بۆ نموونە پۆتانسیەلی تەولیدی گەنم ١٧ تــۆن لە یەک هێکتاردایە، یانی ئەگەر هەموو شتێک دروست بێت، گەنم دەتوانێ تا ١٧ تۆن لە یەک هێکتاردا بەرهەمی هەبێت. بەڵام بەرهەمی گەنم لە ئێران دەبینین کە لــە زەمینی بەرئاودا دەوروبەری ٣ تۆنە، لە دێمدا نابێتە تۆنێک! خەسارێکی زۆر بەر ژینگە دەکەوێت بەلام دەسکەوتەکە زۆر کەمە. خۆی تەواوی ئەوانە کــە ئاوا لە کن یەک دابنێین و چاوی لێ بکەین، ئێمە دەبێنین کە جوغرافیای ئێران لە هەموو فاکتە ژینگەییەکاندا قەیرانی زۆر قووڵــی هەیە و هەر خۆی ئــەو قەیرانانە دەتوانــێ چارەنووســی سیاســیی وڵاتیش لە داهاتوودا بگۆڕێ.

کاک سەلاحی بەڕێز! بەڕێز دوکتور سۆهرابی ئاماژەیەکی کۆرتی بە پیس بوونی هەوا و باســی گاڵە و هەرا یان پیس بوونی دەنگی کرد، هەر چەند ئێمە لە کوردستاندا هەمانە، بە هۆی جوغرافیای سنە، ئەو شارە یەکێک لە شارەکانە کە لەگەڵ ئەوەی کە لە رووی گەشەوە، شــارێکی گەشەکردوو نییە، بەڵام هەواکەی پیســە؛ بۆچی لە نێو پرســی ژینگە لە کوردستاندا زۆر بە کەمی باس لە سەر ئەو دوو ئایتێمە دەکرێ؟!

پێش وەڵامدانەوەی هەر پرسیارێک پێویستە روونی بکەینەوە کە بۆچی ئەم وەزعیەتە رووی داوە.

یەکێک لە تەحەدا مەزنەکانی سەدەی ٢١ بۆ سیاســەتدانەرەکان، تەنانەت لە سەوزترین وڵاتانیــش، ئەوەیە کــە بە تــەواوی هۆکاری بێکاریگەربوون یان شکســتهێنانی سیاســەتی ژینگەیی بۆ مامەڵەکردن لەگەڵ ئەم کێشانەدا بزانــن. ئەگەر چاوی لێ بکەیــن دەبینین کە ئــەرک و بەرپرســیاریەتییەکانی حکوومــەت بریتین لە یاســادانان و جێبەجێکردنی یاسا و رێســاکان کە زامنی فەرمانەکانن، بەڕێوەبردنی فەرمــان، بەڕێوەبردنی بــاج دان، دابینکردنی کاڵای گشــتی وەک ئاسایشــی مرۆیــی، بەپارەکردنی رێگەی جۆراوجۆر بۆ باشترکردنی خۆشگوزەرانیی گشتیی هاووڵاتیان و هەروەها مەسەلەی ژینگە بە گشتی.

کە لە قانوونی بنەرەتیی حکوومەتی تاران و بەپێــی ماددەکان ٥٠ و ١١٠ی دەســتوور، داوا لەسیاســەتمەداران کراوە کە چارەسەری نیشــتمانی بۆ بەرەنگاربوونەوەی ئەو هەرەشە جددیە نیشــان بــدەن، لەرێــی تێپەڕاندنی دەستووری نیشتمانی بۆ پاراستنی ژینگە. بەڵام دەبینیــن کە ئەم پلانرێژی و بەرنامانە تەنیا لە ســەر کاغەز دا ئیجرا کراوە. شەرعییەتی هەر حکوومەتێکیش بەندە بە بڕیار و سیاســەت و کار و فەرمانەکانییەوە.

له ئێراندا بە خەملاندنی خودی حکوومەت، ئاشکراترین تەحەددای ژینگەیی ئێران، داتەپینی کوالێتیی هەوایە بەهۆی گەشەی بێ جیاوازیی دانیشتوانی شارەکان، کە ئەمەش بووە هۆی داخستنی بەردەوامی خوێندنگاکان و فەرمانگەکان و ئەمە خۆی یەکێک لە هۆکارەکانی نزمبوونەوەی کوالێتیی ژیان و خۆشگوزەرانیی کۆمەڵایەتی لە شارەکانی ئێران و کوردستانە.

پیس بوونی هەوا و باسی گاڵە و هەرا یان «ئالودەگیی سەوتی» شارە گەورەکانی ئێران و کوردستان، دەگەڕێتەوە بۆ سەر مەسەلەی سیاسەت کردن بە گشتی و دواییش باسێکی زۆر جددیی کۆمەڵایەتی و ئێکۆنۆمییە.

١ سەرەتا مەسەلەی سیاسەتگوزاری یان سیاسەتکردن:

سیاسەتکردن خەباتێکی سیاسییە لەسەر ئەرزشەکان(بەها) و ئایدیاکان. سیاسەتکردن خۆی پێویستی بە داهێنانە چونکە دۆخی ئێستا بەردەوام لە گۆڕاندایە و پرۆسەی بڕیاردان بە ڕووداوەکانی دەرەوەی مەودای خاڵی سیاسەت، لە کۆرسی ئاسایی لادەدات. چۆناوچۆن سیاسەتکردن دەتوانێت کێشەیەک وەکوو ئالودەبوونی هەوا چارەسەر بکات؟

مودێل:

- ناسینەوەی گرفتەکان.
- گەشە پێدانی چارەسەری (کۆکردنەوەی بەڵگەو هەڵسەنگاندن و ڕاوێژ و بەڕێوەبردنی مەترسی)
- هەوڵەکان بۆ چارەسەرێکی کاریگەر.
- هەڵسەنگاندن و تاقیکردنەوەی سەرکەوتن.
- جەخت کردنەوە لەسەر مۆدێلی پێشکەتوویی و پلاندانانی درێژخایەن.

چۆن حکوومەت دەبێت وەڵامدەر بێت لە بەشی سیاسەتکردن بە نیسبەت ژینگەدا؟

- زیادکردنی شەفافییەت لە سیاسەتدا: جەخت کردنەوە لەسەر یەکپارچەکردن لە سیاسەتکردندا.
- دادپەروەری لە سیاسەتکردندا: بەرزکردنەوەی ئاگاهی و شارۆمەندی سەوز.

باشترین ڕێگا پراکتیکییەکانیش هەر ئەو بەهێزکردنی ڕۆڵی کۆمەڵگە ڕەسەن و ناوخۆییەکان، ڕێکخراوە ناحکومییەکان و کۆمەڵە زانستی و تایبەتمەندەکانە کە کلتوری پاراستنی ژینگە بەرز دەکات.

٢ مەسەلەی کۆمەڵگا و کولتوور:

تاکەکانی هەر کۆمەڵگایەک، بەپێی پێویستییە تایبەتییە کۆمەڵایەتی و ڕۆشنبیری و کەسێتییەکانی خۆیان، هەڵوێستی جیاوازیان بەرانبەر بە ژینگە هەیە . (نواح و همکاران , ١٣٩٠:٧٩) ڕەنگە ئەم ڕەفتارانە تەواو پۆزەتیف و ژینگەپارێز و دڵنەوابن، یان لایەنی بەرانبەری تەواو نێگەتیف و دژ بە ژینگە بن.

زۆربەی لێکۆڵینەوەکان دەریدەخەن کە هۆشیاریی ژینگەیی و تێگەیشتن لە کێشەکانی ژینگە، چەند کاریگەرن لەسەر هەڵسوکەوتی تاک لە گەڵ ژینگەدا. توێژەران هەروەها پێیان وایە کە زیادبوونی هۆشیاریی ژینگەیی گشتی، دەتوانێت کێشە ژینگەییەکان کەم بکاتەوە و ببێتە هۆی ئەوەی کە هەڵسوکەوتی مەترسیدار بەرانبەر بە ژینگە دروست نەبێت.

تامسون و براون ١٩٩٤، دەڵێن: هەرچەندە ئەمڕۆ زۆر کەس خۆیان بە پرۆتیکی ژینگەدا ئەبینن، بەڵام هیچ کاریگ ناکەن لەسەر بنەمای هەڵوێستی ئەرێنی بەرانبەر بە پاراستنی ژینگە؛ ئەمەش لەبەر ئەوەیە کە کەسەکە لە بارودۆخێکدایە کە ناکۆکی لە نێوان بەرژەوەندیی شەخسیی کورتخایەن و بەرژەوەندیی درێژخایەندا دەبینێت.

هەروەها ڕازیبوون لە ژیان دەتوانێت کاریگەریی ئەرێنیی لەسەر ژینگە هەبێت، بە تایبەت لە شارە گەورەکاندا و بە نیسبەتی «ئالوودەبوونی سەوتی»یش ئەو مەسەلەیە زۆر بەرجەستە دەبێت. بوو نموونە بووقی ئوتۆمبێلەکان زۆرتر لە کاتێک بەکار دێت کە خەڵک تووشی مەشغەلەی فکری زۆرە و

سترێسی هەیە.

بە گشتی ئەتوانین بڵێین کە هەموو فاکتەرەکانی مرۆڤ، وەک رەگەز و تەمەن، پەیوەندیی کاریگەریان لەسەر ژینگە هەیە.

ئەگەر بمانهەوێت شاری سنە تاوتوێ بکەین ئەوا ئەم فاکتەرانە کاریگەریی زۆریان لە سەر مەسەلەی پیس بوونی دەنگی لەو شارە هەیە:

- کەیفیەتی ژیان. خەڵکێکی زۆر نارازین.
- شێوازی ژیان.
- شارسازی و نەبوونی «ئامایشی سەرزەمینی» (پلانی شارسازی و رێگاوبان)
- ژمارەی دانیشتوانی شارەکە.
- خراپیی بەرێوەبردن.

هەروەها ئەم فاکتۆرانە کاریگەرییان لە سەر باش بوونی هەیە:

- زیادبوونی هۆشیاریی ژینگەیی
- بەهێزکردنی گیانی دەستەجەمعی یان متمانەی کۆمەڵایەتی.

ئیکۆنۆمیش زۆر لەگەڵ دوو بەشی دیکەی سیاسەت و کولتووردا تێکەڵە و بێ لەبەرچاوگرتنی ئیکۆنۆمی، ئەوا تەواوی تێگەیشتنەکەمان لەو بارودۆخە هەڵە دەبێت.

بەم باسانە کە کردمان دەگەینە سەر ئەم جەم کردنی پرسەکە کە بۆچی هێندێک فاکتەر زۆر بەرجەستەتر لە هێندێک فاکتەری دیکەن!؟ بۆ نموونە ئەگەر بگەرێمەوە بو پرسیارەکەی خۆتان کە هۆکاری بایەخ نەدان یاخود کەمتر بایەخدان بە ئالودەبوونی هەوا و باسی گاڵە و هەرا یان ئالودگیی سەوتی چیە؟

هەم ئالوودگیی سەوتی و هەم ئالوودگیی هەوا، بەشی سەرەکی لە کێشەکانی کۆمەڵگای کوردستان و بەتایبەت شارە گەورەکانی وەکوو سنەیە. بەڵام شێوازی ژیانەوە(لایف ستایل) لە ناوچەکانی کوردستان وای کردووە کە خەڵک کەمتر هەست بکات یان کەمتر گرینگی بەو کێشانە و نەخۆشییانە بدات کە بە هۆی ئەم ئالوودگییانەوە سەریان هەڵداوە. هەروا کە لە ئامارەکاندا دەبینین هەم کێشە رەوانی یان جەستەییەکان وەکوو نەخۆشیی هەناسە کە بە هۆی ئالودگیی سەوتی و هەواوە خەڵک تۆشی دەبن حاڵەتێکی تەساعودیی هەیە و رۆژ بە رۆژ روو لە زیادبوونەوە دەکات. لەم ناوەدا هەروا کە گۆتمان مودیرییەتی لاواز(خراپیی بەرێوەبردن) و رەنگە نەبوونی بەرنامەی مۆنسەجمی رێکخراوە مەدەنییەکانیش(زۆر جاریش دەرفەتیان پێ نادرێت) وای کردووە کە ئەم مەسەلەیە زۆر بەرچاو نەبێت و زۆر رسانەیی نەکرێت لە کوردستاندا.

پێشک *کاک دوکتور مەنسوورا! بەشێک لە بەرێزان، بە کورتی ئاماژەیان بە قەیرانی ئاو و کاریگەریی لە سەر گەشە کرد! دوکتور حەسەنزادە گەشەی پایدار یان گەشەی سەقامگیری باس کرد بەڵام پێم خۆشە زیاتر بچینە سەر ئەو باسە، ئێستا ئێمە دوو پرسیارمان هەیە، ئایا ئێمە قەیرانی ئاومان هەیە لە کوردستاندا؟ و ئەو قەیرانە تا چەندە کاریگەریی هەیە لە سەر پرسی گەشەی سەقامگیر لە کوردستاندا؟*

کاک ئاگری پێش ئەوەی کە بێمە سەر ئەوەی کە قەیرانی ئاو لە کوردستاندا هەیە، با تەعریفک لە قەیرانی ئاوبکەم، یانی بڵێم کە قەیرانی ئاو چییە؟ لە حالەتێکدا دەڵێن قەیرانی ئاو هەیە کە لە کۆلییەتی خۆیدا وەکوو وشکەساڵی پێناسە دەکرێت، وشکە ساڵی تەعریفگەلێکی جۆراوجۆری لێ دەکردری، لە روانگەی جۆراوجۆرەوە باس لە وشکەساڵی دەکرێ، واتە ئەنواعی وشکەساڵیمان هەیە. وشکە ساڵیی هەواشناسی: ئەگەر رادەی باران بارین، لە میانگینی درێژخایەن کەمتر بێت، ئەو ساڵە وشکەساڵی هەیە. بۆ نموونە دەڵێن پاریزگای سنە نزیک ٥٠٠ میلیمتری لە ساڵدا بارین هەیە ئەگەر لە ٥٠٠ کەمتر بێ، ئەوە وشکەساڵی

له باری هەواشناسییەوە هەیە.
وشکەساڵیی کشتوکاڵی: له باری کشتوکاڵییەوە ئەو کاتەی کە گیا (هەر گیایەک کە چاندوومانە) له فەسڵی رووانیدا کە پێویستی بە ئاو هەیە و ئاو لەو فەســڵەیدا کە ئەو گیایە پێویستی پێی هەیە بۆی دابین ناکرێ، ئەو حاڵەتە پێی دەڵێن وشکەساڵیی کشتوکاڵی.

حاڵەتێکی دیکەشــمان هەیە کە له باری هیدرۆلۆژیکەوەیە کــە زۆر درێژخایەنە، ئەگەر ڕادەی ئەو ڕێژەی بارینـــی بارانە کەمتر بێ لە میانگینی دەرێژخایەن و ئــەوەش کاریگەریی دانابێ لەسەر ئەو سەرچاوە ئاوییانەی کە هەمانە بۆ نموونە مەنبەعی ئاوی ژێرعەرزیمان هەیە کە زۆر کەم بووبێ، ئەوە پێی دەڵێن وشکەســاڵیی هیدرولۆژیک کە یەکجار زۆر گرینگە .

لــە ڕۆژهــەڵات بەنیســبەت ناوچەکانی دیکــەی ئێران لە نەزەر ئەو وشکەســاڵیانەی کە ئەمن باســم کرد ئێمە گرفتمان زۆر نییە ، گرفتی ســەرەکیی ئێمە لە ڕۆژهەڵات، گرفتی مودیرییەتی سەرچاوە ئاوییەکانە، یانی ئێمە لە ڕێژەی باریندا زۆر کێشــەی گەورەمان نەبووە. ئێســتا بۆ نموونە لە پارێزگای ســنە، ســاڵانە نزیک ١٠میلیارد مەتر سێجا بارینمان هەیە کە نزیک ٤میلیــاردو ٨٠٠ی پێی دەڵێن تەجدید پەزیــر، کە لەو ٤میلیــارد و ٨٠٠ـەی ، ئێمە دەتوانین لە ٤٠ دەرسەدی ئیستفادە بکەین کە دەکاتە نزیک دوومیلیارد. بەڵام دەبێنین کە لە پارێزگای ســنە بەراوردیان کردووە، لە تەواوی پارێزگا ١میلیارد و ٢٢٠میلیۆن مەتری ســێجا ئــاو کەڵکی لێ وەردەگیرێ لەو ٤میلیاردەی. و لەو ١میلیارد و ٢٢٠ میلیۆنەی، ٧٢٥ی لە ئاوی ژێر زەوی ئیستفادە دەکرێ، لە حاڵێکدا ڕێژەی بارینی ســاڵانەی کە من ئاماژەم پێ کرد ٥٠٠ میلیۆنــی دەچێتە ژێر عــەرزەوە، کەواتە ئێمە هەموو ســاڵێ دەوروبەری ٢٢٥ میلیۆن مەتری ســێجا ئاوی زیــادی لە بن عەرز دەکێشــین! ئەوە کێشەی مودیرییەتی سەرچاوەی ئاوە کە دەتوانێ قەیران ساز بکا.

ئێستا گۆلی ورمێ دەبێنین کە بەرەو وشک بوون چووە، هەر ئیســتا کەمتر لە ٣میلیارد و ٥٠٠میلیونی ئاو تێدا هەیە، لە حاڵێکدا تەرازی ئێکۆلۆژیکی گۆلی ورمێ نیزیک ١٥ میلیاردی ســێجایە! کە واتە نیزیــک ١١ میلیاردی ئاو کەمە!!

تەرازی ئێکۆلۆژیک، ئــەو ڕێژە ئاوەیە کە ئارتێمیــا کە لە ئەو گۆلەدا دەژی بتوانێ تێیدا گەشە بکا. ئەمانە هەموویان نیشاندەری ئەوەن کە ئێمە لە ڕۆژهەڵاتــدا قەیرانی مودیرییەتی ئاومــان هەیە، ئێســتا ئــاو لــە ڕۆژهەڵاتەوە دەنێردرێت بۆ پارێزگای هەمەدان و زەنجان، لە مەریوانەوە ئاو دەچێ بۆ زەنجان، لە کن قوروەوە ئاو دەچــێ بۆ هەمەدان، لە کــن بۆکانەوە ئاو هەناردەی تەوریــز دەکرێ، لە کن میاندواوەوە ئەوە خەریکن هەنــاردەی تەوریز دەکەن. لەو بەرەوە لــە کەڵوێ ئاو ئــەوە دەگوازرێتەوە بۆ گۆلی ورمێ بە بیانووی ئەوەی کە بە ئیستلاح دەیانهــەوێ گۆلی ورمێ زینــدوو کەنەوە، لە ڕاستیدا ئەوە ئەمنییەتین!

هەم لــە پارێزگای ورمێ هــەم لە ئیلام، هەم لە کرماشــان هــەم لە پارێزگای ســنە، ڕێــژەی بارینــی چەندیــن ســاڵی ئەخیر لە هەموو پارێزگاکانی ئێران باشــتر بووە و ئەگەر بــە دروســتی مودیرییەت بکــرێ، ئەگەر ئەو مودیرییەتەی کە باس کــرا کە لە حەقیقەتدا مافیاییە نەبوایە، مودیریەتێکی دروست بووبایە، بەپێــی ئەو پێوەرانەی کە بــاس کراوە، وەکوو گەشەی پایەدار یان تەوسعەی پایەدار بێ لەو قاڵبانەدا پلانی دانابا، بە پێی تەوانی ئیدولۆژیک و ئامایشی سەرزەمین! پلانی دارشتبا، کە چۆن ئیستفادە لەو ســەرچاوانە بکرێ، نەتەنیا ئێمە تووشــی کێشــە نەدەهاتین بەڵکوو دەمانتوانی گەشــەی ئابووری لە ڕۆژهەڵاتــدا ببینین کە پەیوەندیی ڕاستەخۆیان بە ئاووە هەیە.

پێشک بەرێــز دوکتــور حەســەن‌زادە دەمهەوێ لەبارەی شــتێکدا کە لە وڵامی

پرسیاری پێشووشدا ئاماژەت پێ کرد پرسیارت لێ بکەم. لە رۆژهەڵاتی نێوەڕاست ململانێیەکی خەست لەسەر ئاو هەیە. بۆ وێنە لە نێوان تورکیە و وڵاتانی عەرەبی، یان ئێران بە شێوەیەک لە شێوەکان لە هەوڵی ئەوەدایە نزیک بە ٧ میلیارد میتری سێجا ئاوی رۆژهەڵاتی کوردستان روو بە باشوور بگرێتەوە. ئەو ململانێیانە تا چەندە لە چوارچێوەی یاسای نێونەتەوەییدا قابیلی چارەسەرن و یاسای نێونەتەوەیی لەسەر ئەو کێشانە چ دەڵێ؟

دیارە هەروەک کاک مەنسوور و جەنابیشت ئیشارەتان پێ کرد ئەم کارتی ئاوە لە رۆژهەڵاتی نێوراستدا تەنیا لەنێوان دەوڵەتاندا بەکار نایە، بەڵکوو دەوڵەتێک بۆ نموونە ئێران دەتوانێ نەک هەر بەدژی دەوڵەتێکی دراوسێ، بەڵکوو بەدژی گەلێک کە لە ژێر حاکمییەتی خۆیشیدا دەژی بۆ نموونە کورد بەکاری ببا. باسی ئەوە کرا کە دروشمی سیاسیی کورد هەرچی بێ، ئەوە نابێ تەئسیر لەسەر کارکردنمان بۆ ژینگە بکا. ئەمن ئەو قسەیەم زۆر پێ جوانە. کورد لە ئێران سەربەخۆییخواز بێ یان بۆ خودموختاری و فیدرالیزم تێبکۆشێ، دەبێ بواری ژینگەی هەر زۆر بۆ گرینگ بێ. لە دەوڵەتانی فیدراڵی دنیادا، خەباتی هەرێمەکان بۆ کۆنترۆڵی سەرچاوە سروشتییەکانیان هیچی لەوە کە دەوڵەتانی سەربەخۆ هەوڵی بۆ دەدەن کەمتر نیە. لە رۆژهەڵاتی کوردستان وەک کاک مەنسووریش باسی کرد، ئاوەکانی کوردستان بۆ دەڤەرەکانی دیکەی ئێران دەگوازرێتەوە. دوو ساڵ پێش ئێستا لە پەیامێکدا کە بەبۆنەی ٢٨ی گەلاوێژ بڵاومان کردەوە، ئیشارەم بە مەسەلەی تەحریفی ئاوەکانی کوردستان بۆ ئوستانە ناوەندیترەکانی ئێران کرد، چونکە ئەگەر قرار بێ باسی جینۆسایدی گەلی کورد و تاوانە دژەمرۆییەکانی دژ بە کورد بکەین ئەوە دەبێ لە هەموو ڕەهەندەکاندا چاو لەو مەسەلەیە بکەین کە ڕەهەندێکیان کە هەروەک لە پێناسەی تاوانە دژە مرۆییەکانیشدا هاتووە ڕەهەندی ژینگەیە. ئەو بەنداوانەی لە ئیلام و کرماشان یان لە بۆکان و سەردەشت لێدراون و ئاوەکانیان پێ گل داونەوە، بۆ وەبەرهێنان لە کوردستان نین بەڵکوو بۆ گواستنەوەی ئاو بۆ شوێنی دیکەی ئێران و بۆنموونە ئازەربایجانی رۆژهەڵاتن. دەزانین کە ساڵانێکە باشووری کوردستانیش کەوتۆتە نێو مەنگەنەی پرۆژە ئاوییەکانی کۆماری ئیسلامی. هەر لەسەر رووباری سیروان سێزدە دانە بەنداو لێدراوە کە بۆتە هۆی کەمبوونەوەی ئەو ستە تا حەفتایەی بەنداوی دەربەندیخان و حەمرین کە لە سیروانەوە دەهات و کاریگەریی گەورەی ژینگەیی و کشتوکاڵیی لەسەر ناوچەی گەرمیان و پارێزگای دیالە داناوە.

ئێستا ئایا ئەو جۆرە سیاسەتە چەندە لەگەڵ قانوونی نێودەوڵەتی تەبایە، لە ڕەهەندی نێوخۆییدا، ئەگەر بێت و کونترۆڵی سەرچاوە سروشتییەکان و سیاسەتی ژینگە هەڵاواردن و نادادپەروەریی تێدا بێ، ئەوە بە پێچەوانەی هەموو پێوەرەکانی پێوەندیدار بە مافی گەلان و کەمینەکان و مافی مرۆڤە. سەبارەت بە کارتی ئاویش چ بۆ بەرژەوەندیخوازیی دەوڵەتان و چ وەک کارتێکی فشار بەدژی دەوڵەتانی دراوسێ، یاسای نێونەتەوەیی دەڵێ هەموو دەوڵەتێک لەسەر خاکی خۆی و سەرچاوە سروشتییەکانی خۆی سەروەرە، بەڵام -هەروەک کاتی خۆی دیوانی لاهە لە قەزییەی کۆرفوو لەنێوان ئاڵبانی و ئینگلستاندا ڕایگەیاند- هیچ دەوڵەتێک ناتوانێ بە جۆرێک لە خاکی خۆی کەڵک وەربگرێ کە بە زیانی دەوڵەتانی دیکە تەواو بێ. زۆر پەیماننامەمان لەپێوەندی لەگەڵ ڕێچکە ئاوییە نێونەتەوەییەکاندا هەیە بەتایبەتی کۆنڤوانسیۆنەکانی نیۆیۆرک و هێلسینکی. ئەنستیتۆی مافی نێونەتەوەیی و بنیاتەکانی نەتەوە یەکگرتووەکان و دادگای لاهەش

زۆریان کار لەسەر ئەو بوارە کردوە. لە کۆی ئەو سەرچاوە و بنەمایانە دوو پرەنسیپ زەق دەبنەوە: یەکەم، پرەنسیپی دادپەروەرییە واتە ناکرێ دەوڵەتێک بە جۆرێک سەرچاوەی سروشتیی خۆی بەکار بەرێ کە ئاکامی نادادپەروەرانەی بۆ دەوڵەتانی دیکە هەبێ. دووهەم، پرەنسیپی بەکاربردنی مەعقوولە واتە بەکاربردنەکە نابێ زیاتر لەوە بێ کە دەوڵەتەکە پێویستیی پێیە و نابێ زیانیش بە یەکپارچەییە سروشتییەکە و ئێکۆسیستەمەکەی بگەیەنێ.

بەڵام ئەو ئەسڵانە بەوجۆرەی لە ئورووپا و ئەمریکا جێبەجێ دەبن لە ڕۆژهەڵاتی نێوەڕاست جێبەجێ نابن. ڕاستییەکەی ئەوەیە لە هەر جێیەک کە ئاشتی و دێموکراسی و بنەماکانی پێکەوە ژیان جێکەوتبن، چارەسەری ئەو کێشانەش هەمیشە ئاسانتر بووە. لە ئورووپا کە بەستێنی سیاسیی چارەسەر لەبارترە، ئەم جۆرە کێشانە باشتر ئیدارە کراون. بۆ نموونە لە قەزیەی «گابچیکۆڤۆ ناگیمارۆس» لەنێوان مەجارستان و سلۆڤاکیدا، دیوانی لاهە لایەنەکانی هان دا کە بە لەبەرچاوگرتنی دوو پرەنسیپەکەی سەرەوە سەبارەت بە بەهرەبەرداریی ڕووباری دانوب پێکەوە هاوکار بن و هەر واشیان کرد. لە قەزییەیەکی دادوەری لەنێوان فەڕانسە و ئیسپانیادا کە فەڕانسە دەیویست بۆ بەرهەمهێنانی کارەبا ئاوەکانی مێدیتەرانەی لای «پیرەنە» بۆ لای زەریای ئەتلانتیک بگوێزێتەوە و ئەوەش دەبووە هۆی کەمبوونەوەی ئاوی ڕووباری کارۆل لە ئیسپانیا، ئیسپانیا پێی وابوو کە فەڕانسە دەبوو پێشتر ڕەزامەندیی ئیسپانیای وەرگرتبا. دادگای دادوەری گوتی مادام فەڕانسە بەوەخت دەوڵەتی ئیسپانیای لە پرۆژەکە ئاگادار کردۆتەوە و بەڵێن و ڕێکاری قەرەبووکردنەوەی ئیسپانیاشی بۆ دابینکردنی ئاوی ئیحتیات لە وەرزی ئاودان یان وشکەساڵیدا جێبەجێ کردوە، ڕەزامەندیی پێشوەختەی دەوڵەتی دراوسێ پێویست نییە و فەڕانسە دروست جووڵاوەتەوە. هەمان ئەو کێشانە کە لە ڕۆژهەڵاتی نێوەڕاستدا دێنە پێش چەندین دەهەی پێ دەچێ تا چارەسەر دەکرێن، تازە ئەگەر چارەسەر بکرێن. بۆ وێنە کاتی خۆی کە ئیمپراتۆریی عوسمانی هەڵوەشاوە، ڕێککەوتنی نێونەتەوەیی لەسەر ئەوە بوو کە بەکاربردنی فورات لەلایەن دەوڵەتی تورکیەوە نابێ زیان بە دەوڵەتانی عیراق و سوریە بگەیەنێ. کەچی لەحاڵێکدا کە پاش جێبەجێبوونی پرۆژەی گاپ و بەنداوی ئەتاتورک وەک بەشی هەرە دیاری ئەو پرۆژەیە، هەر لە ساڵی ١٩٨٧ـەوە پرۆتۆکۆڵێک بۆ چارەسەری کێشەی دەرەنجامەکانی ئەو پرۆژەیە لەسەر وڵاتانی دراوسێ ئیمزا کرا، تا ئێستاش ئەم پرسە لە ناوچەدا بە ڕێچکەی سالمی خۆیدا نەڕۆیشتووە. ئەوە بۆ پرۆژە ئاوییە مەبەستدارەکانی کۆماری ئیسلامی بەدژی ڕۆژهەڵات و باشووری کوردستانیش هەر ڕاستە.

پێشەنگ *کاک دوکتورباقر دیارە هەر باسی قەیرانەکانی ژینگەمان کردووە، بەڵام بە تایبەتی لەم ٢٠ ساڵەی دواییدا هەوڵیکی زۆر دراوە لە هێندیک بواردا کە یەکێک لە گرینگترین بوارەکان بەرهەمهێنانی کارەبا بووە. زانستێک دابهێندرێ کە لەو زانستەدا کارەبای کەسک بەرهەم دێت، جۆرێک بەرهەمهێنان کە لەگەڵ ژینگە زۆر دژایەتیی نییە!*

بەڕێزت لەو بوارەدا تێزی دوکتورات نووسیوە! ئایا کوردستان دەتوانێ چ لە ئێستا و چ لە داهاتوودا یەکێک لەو وڵاتانە بێت کە بەشێک لە پێویستیی کارەبای خۆی لە ڕێگای وزەی کەسکەوە بەرهەم بێنێت؟

سپاست دەکەم کاکە گیان! پێش لەوەی کە وەڵامی پرسیارەکەت بدەمەوە، ئێزنم بدەن فەقەت یەک ئەسڵی زانستی فیزیک بە کورتی باس بکەم،

ئەویش ئەوەیە کە لە فیزیکدا ئێمە فێر دەبین و خوێنــدکار فێر دەکەین کــە وزە نە بەرهەم دێــت و نە ئەتوانیت وزە لە نــاو ببەیت. تەنها چارەیەک کە هەیە ئەوەیە کە وزە لە فۆرمێک و لە شــکڵێکی کە هەیــە، بگۆڕی و بیکەی بە فــۆرم و شــکڵێکی تــر. وەکــوو نموونــە ئۆتۆمۆبێلێکمــان کە هەیە بەنزینی تێدەکەین، ئەوە وزەی کیمیاییە، کە ئەکەفێتە ڕێگە و لە شــوێنێکەوە ئەچێتــە شــوێنی تــر، وزەی حەرەکەتیمان پێویســتە، لــە بابەتی وزەکانی نۆێمان مەسەلەن وەکوو کارەبا، کارەبا بە مانای چیە؟ مانای ئــەوە کە وزەی حەرەکەتی باکە ئێمە ئەگۆڕین و ئەیکەین بە وزەیەکی بەرق و کارەبا، یا وەکوو کار و خۆر، خۆر وزەی تیشکە، خۆر بەشــێکی ڕوشــنایی و نوورە و بەشێکی دیکــەش گەرمایە، ئێمە دێیــن لەوانە کەڵک وەردەگرین و ئەو وزانە ئەگۆڕین و ئەیکەین بە وزەی کارەبایی. پێش لەوەی کە بڕۆمە ســەر پتانسیەلی ڕۆژهەڵات بۆ ئەم جۆرە وزەی نوێیە، ئێزنم بدەن من بە کورتی باسێک بکەم لەسەر بەرهەمهێنانی کارەبا لە ئێراندا کە وەکوو نموونە لەســەر ڕۆژهەڵاتیش، کە هێشــتا بەشێک لە ئێرانــە، ئەتوانێــت پێــوەر بێت. من لەســەر لێکۆڵینەوەیــەک کار دەکەم کــە دەیتاکانیم جەمەو کردووەتەوە، لە ساڵی ۲۰۱۷ی زایینی لە ئێراندا بەرهەمی کارەبا بوو بە ۳۰۰ تیراوات کاتژمێر، لــە خزمەتتان عەرز کەم، لەم ڕادەی کارەبا لە ســەدا دووی ئەتۆمی بووگە، لە سەدا شەشی کار و ئاو بووە، لە بەنداوەکان کەڵکیان وەرگرتووە، بەڵام لە سەدا ۹۲ی هین وێستگە هەڵمییەکان بووە، وێستگەی هەڵمی بە مانای ئەوەیە کە گاز و دیزڵ و نەوتی ڕەش دەسووتێنن، ئاو پێویستە، ئاوەکە دەبێ بە هەڵم، ئەڕواتە ناو توربین، ئەڕواتە ناو ژێنراتــۆر و کارەبا بەرهەم دێت. ئێســتا باش چاوێکە هەر لەم ســاڵەدا، چاوی لە بەشداران یا هەر وەکوو موشتەرکین لە ئێــران بکەین، بەشــدارەکان یا کەرتەکانی جۆراجۆر یەکێکی پێشەسازییە، یەکێکی ماڵانە، یەکێکی کشــتوکاڵە، یەکێکی بەشی گشتییە، یەکێکی بەشــی تیجاری و یەکێکی هاتوچووە، ئێستا ئەمانە ڕادەکان بە جێی خۆی بە پێی ئەو لێکۆڵینەوەیــە کە لە خزمەتتان عەرزم کرد کە لەســەری خەریکم کار ئەکەم و هێشــتا تەواو نەبووە، ئێمە ئەتوانین لە تەواوی ئێراندا لە سەدا ۶۰ی بەرهەمی کارەبامان بە شــێوەیەک بێت کە لە وزەی نوێ کەڵک وەربگرین. نموونەیەکی ترتان پێ بڵێم کە بە ڕاســتی دڵتەزێنە. بۆ من دڵتەزێن بوو. ئەو حسابەی کە کردوومە بە پێی ئەو دەیتــا و ئامارەی کە خــودی حکوومەت داویەتی، هەر ماڵێک لە ئێراندا لە ساڵی ۲۰۱۷ دا ۲۷۶۵ کیلۆ وات کاتژمێر کارەبای پێویســت بــووە، بۆ یەک دانــە ماڵ، یەک مــاڵ، یەک بنەماڵە، بۆ ئەم ڕادەیە کارەبا ۱۰۸۰ لیتر ئاو بە خەســار چووە، و لە کناریشــیەوە ۱۸۰۵کیلۆ دووکەڵ، مەبەســتم گازەکانــی گوڵخانەییە، دروســت بووە. ئێســتا کە چاوی لێ ئەکەین بەپێی هەر ئەو ئامارەی ســاڵی ۲۰۱۷ ئێمە لە ئێراندا، لــە نزیکــەی ۲۶میلیون بەشــداری ماڵانمان هەبووە، کە دێین تەنیا و تەنیا بەشی ماڵان حساب ئەکەین؛ پیشەسازی، کشتوکاڵ و گشــتی، تجاری وهاتوچوو، ئەوانە بنێمە لاوە، فەقەت بەشــی ماڵان لە یەک ساڵدا ۲۸هەزار میلیۆن لیتر ئاو بە خەسار چووگە بۆ ئەوەی کە کارەبامان هەبێت لــە ئێراندا ۴۷ هەزارمیلیۆن کیلۆ دووکەڵ بەرهەم هاتووە. ئەمە بابەتێکی، بابەتێکی کە باسی لێ دەکرێت، ئەویش ئەوەیە کە دەڵێن کە باشــە وزەی نــوێ ڕەنگە گران بێــت، ئەمن کە چاوم لە ئامارەکانی ڕێکخراوی وزەی نیونەتەوەیــی جیهانی دەکرد لە ســاڵی ڕابردودا یانی ساڵی ۲۰۱۹ بە پێی لێکۆڵینەوەی ئەوان، کارەبایەک بێ سوبسید بەرهەم دێت لە تــەواوی جیهانــدا؛ لەســەری لێکۆڵینەوەیان کردووە و حســابیان کردووە، جاریکی دیکەش دووپاتی دەکەمەوە بێ سوبسید، کارەبای بەبێ سوبســید هەرزانترین ڕێگای کاروخوٚرە یا کوو «فۆتۆڤۆلتایــک» و گرانترینــی لە ڕێگای وزەی

ئەتومییەوە، زۆربەی خەڵک پێی وایە کاروخۆر یا کاروبا گرانە، ئەوە راستی نییە. ئێستا باسی رۆژهەڵات بکەین لە رۆژهەڵاتدا بۆ داهاتووی رۆژهەڵات من بیرەوەرییەکەی خۆم بە سێ دانە پیتی ب داماوە، و خۆشم بۆ خۆم کردوومەتە پرۆژەی ٣ب، بەشدار بێتە بەرهەمهێنەر، ب،ب،ب، جا باسی فەلسەفەی ئەم سێ ب یە چییە؟ ئەویش ئەوەیە کە لەسەربانان ئەو پەنجەی فۆتۆڤۆلتایتە یا خۆرە دابمەزرێ، قازانجەکانی چی دەبێت؟ یەکێک ئەوەیە کە ئیتر ئێمە چونکە بەرهەمهێنەر و بەشدار لە یەک شوێندایە هێڵی گواستنە و دابەشکردنی زیاترمان پێویست نییە، لە یەک شوێندا بەرهەم دێت، لە یەک شوێندا مەسرەف دەکرێت، جا ترانسفۆرماتۆر و کابلی کەمترمان پێویستە و ئەو خەرجانەی کە ئەشێ بکرێت بۆ چاوەدێری و پاراستنی (operation and maintenance) ئەویش کەمتر دەبێتەوە.

ئاوێک کە پێویستە بۆ کاروخۆر تەنها بۆ خاوێن کردنەوەی ئەو پەنجانەیە کە ئەتوانین لەوەش چاوپۆشی بکەی.ن ئەو پانێلگەلە بە دەسماڵێک خاوێن بکەینەوە، یانێ ئاومان پێویست نییە بۆ بەرهەمهێنانی کارەبا. بابەتێکی تر کە زۆر گرنگە ئەویش ئەوەیە کە وەختێ بەشدار ئەبێت بە بەرهەمهێنەر، سەربەخۆیی هەیە، خۆی لەسەر ئەوەی کە چی بەرهەم دێت چەنێک بێت یان ئەوەی کە هەر باسی دەکەن خەڵک لە مەسرەفدا سەرفەجوویی ناکەن شتی واو ئەمانە ئیتر ئەو باسە ناکرێت. یەکێکیتریش ئەوەیە کە ئێمە داهاتێکمان هەیە بۆ ئەو بەشدارە بۆ ئەو موشتەرەکە، ئەو کارەبایە کە بەرهەم دێت هەمووی مەسرەف ناکرێت و ئەرواتە ناو شەبەکە، ئەرواتە ناو هێڵەکانی دابەشکردن ئەو بەشە زیادییەی کە بەرهەم هاتووە ئەو دەتوانێت بەهۆی ئەوەوە کار بکرێت، بارێکیتر کە زۆر گرنگە لە داهاتووی رۆژهەڵاتدا، بارێکی ئەمنییەتییە ئێوە شارۆچکەی شارێک بۆخۆتان تەسەور بکەن کە یەکدانە وێستگەی هەیە کە یەک مێگاوات کارەبا بەرهەم دێنێت، تەواوی کارەبای ئەو شارە یان شارۆچکە فەقەت لەم وێستگەیەوە هەیە. دەباشە بۆردومانێک بکرێت، عەمەلیاتێکی تیرۆریستی بێت یان وەکوو مەسەلەن گازایلی پێ نەدرگێت و شتهایەکی لەم چەشنە، تەواوی شار و شارۆچکەکە کارەبای نییە، بەڵام ئێمە کە بێین لە جیاتی ئەم وێستگەیە کە یەک مێگاوات هێزی کارەبایی هەیە، بێین هەزاردانە بەشدارمان بێت، کە هەرکامیان تەنها هەزار وات کە دووبارە بێتەوە بە یەک مێگاوات بەرهەم بێنن، لە باری ئەمنییەتییەوە زۆر بە قازانجە. مەوردێکی تر کە لە داهاتوودا بۆ رۆژهەڵات ئەتوانێت باش بێت، ئەویش ئەوەیە کە رەخساندنی هەلی کارە، رەخساندنی هەلی کار بۆ شوغڵێک و بۆ کارێکی کە بە ئیستلاح پێی دەڵێن مودێرن جاب (Modern job)، ئەویش ئەوەیە کە ئێمە تێکنۆلۆژیایەکی تازە واردی رۆژهەڵات دەکەین کە دەتوانێت ئەو کەسانەی کە زانکۆیان تەواو کردووە کاروبارێکیان هەبێت. بەپێی لێکۆڵینەوەکانی من کە هێشتا بڵاو نەکراوەتەوە، بەڵام ئەو بەشە تەواو بووە، بۆ بەرهەمهێنانی کارەبا بۆ ماڵان، باسی پیشەسازی و کشتوکاڵ و شتی وا بنێینە لاوە، ئەوەی کە لە رۆژهەڵاتدا ماڵان ئایا بە چ رادەیەک ئەبێت ئەو پانێلگەلە لەسەر بانان دابنێن تاکوو بتوانن بە شێوەی میانگین و ناوەندی بۆ ساڵێک بە ئەندازەی کافی کارەبا بەرهەم بێنن، ئەبێت بە شەش میتر لە شەش میتر. یانێ سی و شەش میتری دووجا کە ئەبێتە چوارگۆشە، لەسەر هەر ماڵێک لە رۆژهەڵاتدا ئەگەر دابمەزرێت، رەسایی ئەوە دەکات. جگە لەوەش ئێمە ناوچەی هەوەتوومان هەیە کە بۆ باسی کاروبا، پۆتانسییلێکی گەورەی هەیە، ئێمە خەریکی ئەو پرۆژەیەین کە بتوانین پۆتانسییلی تەواوی رۆژهەڵات، بە تایبەت ناوچەی هەوەتوو بۆ بابەتی کاروبا، بە شێوەیەکی زانستی و دەقیق بڵاو بکەینەوە.

پەیڤ *کاک سەلاح پرسیار لەسەر پرسی مافی ئاژەڵی کێوییە، ئایا ئەم پرسە بەشێکە لە بابەتی ژینگە و قەیرانی ژینگە یان پرسێکی سەربەخۆی حقوقییە و ئێوە لە ئێستای کوردستاندا دۆخەکەی چۆن دەبینن؟*

حەز دەکەم ئاوا دەست پێ بکەم کە هیچ جیاوازییەک لەنێوان مافی مرۆڤ و مافی ئاژەڵدا نییە. بەو واتایە کە ئێمە وەکوو مرۆڤ بەشێکی زۆر زۆر بچووکین لەو ژیانەی کە هەیە. هەموو گیاندارێک حەقی هەیە و نابێت ئێمە بەو ناوەی کە مرۆڤ سەرتر لەهەموو گیاندارێکە (ئیستلاحی ئەشرەفی مەخلوقات)، دەست بە تاڵان و لە ناو بردنی باقیی گیاندارەکان بکەین.

جا ئێستا کاتێک مافی مرۆڤ بە مافی ئاژەڵ بەراورد دەکرێت هیچ مرۆڤێک مافی ئەوەی نییە پێناسەی ماف بۆ ئاژەڵ بکات چونکە هەموو شتە زیندووەکان بە مافی پێناسەکراو لەدایک دەبن. ئەوە دەربارەی «بەخشین» نییە بەڵکو «بەخشینەوە»یە. تەنانەت ئەگەر بشمانهەوێت ناتوانین هەموو ئەو مافەی کە لە ماوەی چەند هەزار ساڵ لە ئاژەڵەکانمان وەرگرتووە، بیبەخشینەوە.

بو نموونە بەپێی ئامارێکی فەرمیی نەتەوە یەکگرتووەکان، زیاتر لە ١ ملیۆن جۆری ئاژەڵ مەترسیی لەناوچوونیان لەسەرە و زۆربەی زۆری ئەم کارەساتە دەگەڕێتەوە بۆ دەستێوەردانی مرۆڤ لە سروشت.

بەپێی ڕاپۆرتێکی سندوقی سروشتیی جیهان (WWF) تا ساڵی ٢٠٢٠ نزیکەی لە سەدا ٦٦ی ژیانی ئاژەڵی کێوی لە هەسارەکەدا نامێنێت.

بەداخەوە فراوانبوونی چالاکییە مرۆڤییەکان و زیادبوونی پێویستیی مرۆڤ بە خۆراک و وزە و سەرچاوە سروشتییەکان، زیانێکی زۆری بە جۆرە بایۆلۆژییەکانی جیهان گەیاندووە .

هەروەها بێ توانایی ئاژەڵان بۆ پێشبڕکێ لەگەڵ جۆرە ئاژەڵەکانی تر بۆ بەدەستهێنانی خۆراک و گۆڕانی کەشوهەوا، هۆکاری دیکەن کە ژیانی ئاژەڵەکان دەخەنە مەترسییەوە.

بابەتی ئاژەڵی کێوییش هەر لەو ڕوانگەیەوە دەبێ چاوی لێ بکرێت کە باسی مافی مرۆڤ و ژینگە دەکرێت. ئێمە هەموومان لە بازنەیەکداین بە ناوی زەوی و گۆڕانکاری لە ژیانی یەک گیاندار لەم سروشتەدا، کاریگەریی ڕاستەوخۆ یان ناڕاستەوخۆی لە سەر ژیانی باقیی گیانداران هەیە.

ئەگەر بمانهەوێ لە شوێن ڕێگا چارەیەک بۆ ئەم مەسەلەیەوە بین، ئەوا دەبێت مامەڵەکردن بە ئاژەڵی کێوی بە تایبەت پێست و شاخی هێندێ ئاژەڵ کە زۆر بەربڵاوە لە ئینترنێتدا دەبێ ڕێگریی لێ بکرێت، تێپەڕاندنی یاسای زیاتر و قورستر، زیادکردنی پارە بۆ مامەڵەکردن لەگەڵ قاچاخچییەکان و بەهێزکردنی ڕێکخراوە ناحکوومییەکان؛ یارمەتی دەدات تا لە ناو چوونی ئاژەڵی کێوی ڕاوەستێ یان خۆ کەمتر ببێتەوە.

لە ئێستای کوردستاندا هەرچەندە کە دەبینین ڕێکخراوە ژینگەپارێزەکان و خەڵکی سیڤیل زۆر باش ئاگاداری دەدەن و ڕێگری لەوە دەکەن کە قاچاخچییەکانی ئاژەڵ بتوانن بە ڕاحەتی پیلانەکانیان بەرەوپێش بەرن، بەڵام بە هۆی بەربڵاویی جوغرافیایی کوردستان و نەبوونی سیستەمێکی بەڕیوبەریی دڵسۆز و تەرخان نەکردنی پارە، ئەوا ڕۆژ بە دوای ڕۆژ ترسی لەناوچوونی ئاژەڵ زۆرتر و زۆرتر دەبێت.

لێرەدا بێ ئەوەی خۆم بمهەوێ ناوی شەهید شەریفی باجوەر دێتە مێشکمەوە کە گوتی: لە دایک بوو چەکی سەوزمان! ئاسوودە بخەون کەڵەکان؛ ئاسوودە بخەون مرۆڤەکان، ئیتر چەکی سەوز پاسەوانمانە.

بەڕاستی ئەگەر کۆمەڵگای کوردستان بیر لە ڕێبازی شەهید شەریف و هاوڕێ هەمیشە

زیندووەکانی بکەنەوە و هەر مرۆڤێکی کورد ببێت بە پاسەوانێک بۆ سروشت و ژینگەی کوردستان ئەوا هەم مرۆڤەکان و هەم ئاژەڵەکان و تەواوی سروشت بە ئاسوودەیی دەبن.

پێشک *بەڕێز دوکتور سۆهرابی! بێگومان دیوتانە! ئێرانییەکان ماوەی دوو سێ ساڵە خەریکی پرۆژەیەکن، بۆخۆیان نێویان ناوە بیست چل لە زانکۆکانی ئامریکا چەند مامۆستایەکی ئێرانین دەیکەن. لە یەکێک لەو پرۆژانەدا وتارێک نووسراوە کە وتارەکە باس لەسەر ئەوە دەکات تەنیا لە چوار پارێزگا کە چوار پارێزگاکەی کوردستانن توانایی ئەوە هەیە یان سەرفەی ئەوە هەیە کە کشتوکاڵ هەبێت. ئێوە چەندە ئەو بابەتە تەئید دەکەن وەکوو توێژەرێک ئایا ئەوە وەکوو مەترسییەک لەسەر کوردستان دەبینن یان وەکوو کارتێک و وەکوو دەسەڵاتێک بۆ کوردستان دەیبینن؟*

ئەوەی کە جەنابت ئاماژەت پێ فەرموو ڕاستە، لەو مەقالەیەدا باسی ئەوە کراوە کە ئەو پارێزگایانە بە پێی ئەو ئایتێمانەی کە ئەوان ئەرزیابیان کردووە، وەزعیەتی ئەو چوار پارێزگایە بە نیسبەت پارێزگاکانی دیکەی ئێران باشترن. بەڵام نە بەهۆی ئەوەی کە چاکتر بەڕێوە براوە یان مودیرییەتێکی باشتری بۆ کراوە تاکوو ئێستا! لە ئەساسدا بە دەلیلی ئەو جوغرافیا خاسەی خۆی کە هەیەتی پارێزگاکانی ڕۆژهەڵات باشترن، دەنا خۆتان دەزانن کە ئێران لە ڕاماڵینی خۆڵ یان فەرسایشی خۆڵ لە دنیادا پلەی یەکەمی هەیە، لە ئێرانیشدا پارێزگاکانی ڕۆژهەڵات، واتە ئەو پارێزگایانەی کوردستانن پلەی یەکەمیان هەیە، یانێ دەتوانین بڵێین کە کوردستان ساڵانە بە میانگین لە دەورووبەری هەر هێکتارێک زیاتر لە بیست تۆن خۆڵی لێ ڕادەماڵدرێت کە زۆر زۆرە و کێشەی گەورەتری لێ ساز دەبێت، بەڵام وەزعییەتی زەمینەکانی کشتوکاڵی لە پارێزگاکانی دیکەی ئێراندا ئەوەندە خراپ و سەقەت بەڕێوە بردراوە، ئەوەندە وەزعیەتێکی نالەباریان هەیە کە ئەو وەزعیەتەی کوردستان بە نیسبەت ئەوان باشترە، دەنا خۆی وەزعیەتەکەی کوردستان بە نسیبەت پێشتری خۆی لە پەنجا ساڵ پێشتر، چل ساڵ پێشتر، وەزعیەتی پارێزگاکانی کوردستان باشتر نەبووە و زۆر خراپتر بووە، بەڵام بە نیسبەت جێگاکانی دیکەی ئێران باشترە و دەکرێ کە پێشی قەیرانەکان بگیرێ و بەشێوەیەکی باشتر بەڕێوە بچێت و تەئسیراتێکی باشتری هەبێت.

ئێستا دەبینین هەر ئەورۆ من خەبەرێکم بینی کە لە زرێوار ماسییەکی یەکجار زۆر مردوون کە دەگەڕێتەوە بۆ پەدیدەیەک کە پێی دەڵێن (Eutrophication) کە ئەوە حاڵەتێکە لە کشتوکاڵدا کە لە کوود وەکوو کودی سپی و ڕەش یان بڵێین فۆسفات و نیترۆژێن ئیستفادە دەکرێت و ئەوانە کە لەگەڵ خۆڵ دەشوردرێتەوە (جا مەبەستم ئەو مەسەلەی ڕاماڵینی خۆڵە کە لە کوردستاندا زۆرە) ئەو خۆڵە کە دەشوردرێتەوە ئەو مەوادەی لەگەڵ خۆی دەباتە نێو ئاوی دەریاچەیەک یان گۆلێکی وەکوو زرێبار، لەوێدا بە مرور خردەبێتەوە دەتوانێت ئەو ئێکۆسیستەمە تووشی گۆڕین بکات و لە نەهایەتدا دەبینین کە ئۆکسیژێنی ئەوێ کەم دەکاتەوە و قەیرانی ژینگەیی لێ ساز دەبێت و مەسائێلی دیکە ساز دەکات. یان دەبینین کە لە زۆر شوێن ئەو جێگایانەی کە نابێ بکێڵدرێ یانێ شیبیان زۆرە، زیاتر لە ١٠٪ شیبیان هەیە ئەوانە کێڵدراون. لە زۆربەی شوێنەکانی کوردستان بەپێی ئەوە کە شوێنێکی شاخاوییە دەبینین کە کێڵدراون و کێڵانەکەشیان لە جەهەتی شیبدا بووە، ئەوەیش بۆخۆی موشکلاتێکی دیکەی ساز کردووە، بەڵام لە کولییەتی خۆیدا، ڕۆژهەڵات لە باری پۆتانسیێلەوە پۆتانسیێلی

ئەوەی هەیە کە بتوانێ نەتەنها خۆی لە باری کشتوکاڵییەوە بەڕێوەبەرێت، بەڵکوو لەباری کشتوکاڵییەوە دەتوانێ دەرامەدزایی یان بڵێین لە باری ئیقتسادیشەوە سەرچاوەی داهات بێت و بتوانێ شت هەناردە بکات بۆ زۆربەی وڵاتانی دونیاش. ئەو قابلییەت و پۆتانسیێلەی هەیە، بەڵام بە نیسبەت مەسئەلەکەوە ئەگەر بە دیدێکی دیکە چاوی لێ بکەین لە باری سیاسی – ئەمنییەتییەوە ئێمە دەبینین سەرچاوە ئاوییەکانی کوردستان لە پارێزگاکانی دیکەی ئێران زیاترن. دەبینین کە وەزعیەتی کشتوکاڵیمان باشترە لە جێگاکان و شوێنەکانی دیکەی ئێران کە خەریکە موشکلیان بۆ پێش دێت. بۆخۆیان باس لەوە دەکەن ٨٥٪ی ئەو جێگایانەی کە ئێستا موشکیلەی ئاویان هەیە کەمتر لە ٢٠ ساڵی ئایندەدا مەجبورن چوڵ بکرێن. کەواتا خۆی ئەو پۆتانسیێلەی کوردستان دەتوانێ مەترسییش بێ لەسەر نەتەوەی کورد لە ڕۆژهەڵاتدا کە وەک پێشتریش ئاماژەم پێ کرد هەم قەیرانی مەسەلەی گۆڕینی دێمۆگرافی بێتە گۆڕێ هەم ئەوەی کە مەسئەلەی نەتەوایەتییەکەمان بەپێی ئەو پۆتانسیێلەی کە ئێمە هەمانە و بەپێی ئەو وەزعیەتە خراپەی کە لە جێگاکانی دیکە هەیە تەئسیرگوزار بێت لەسەری. بیستوومە لە هەورامان خەڵکیان زۆر هێناوە نزیک سەدها ماڵی غەیری کورد هاتوون لە جێگاکانی دیکە وردە وردە بە شێوەیەکی زۆر ئارام خەریکن کە خەڵکانی دیکە لە کوردستان نیشتەجێ دەکەن، کە ئەوە دەتوانێ مەترسی بێت، بەڵام ئەگەر کوردستان لە سیستەمێکی ئازاددا بێ، وەکوو باسی کرا کە لە حاڵەتێکی مافیادا بێتە دەرێ وەدەست مودیرییەتێکی باش بکەوێت کە بڵێین وەک کورد بەشێوەیەکی باش نە کوردێکی مافیایی، مەبەست لێرەدا با ئەوەش بڵێم مەبەستم دەوڵەتێکی خۆجێیی کوردی تەنها ئەوە نییە کە هەر کورد بێ و هیچی دیکە، بەڵکوو دەبێ دەوڵەتێک بێ کە بەپێی عەقڵیەتێکی دروست وڵات بەڕێوەبەرێت.

بەپێی هەمان ئەو گەشەی بەردەوام یا پایەدارە وڵات بەڕێوەبەرێت و عەقڵیەتێک بێت کە زانستی بەسەر جوغرافیاکەدا هەبێت تەوان و قابلییەتی ئێکۆلۆژیکی مەنتەقەکە بزانێت و پلانە ئیقتسادییەکان و سیاسییەکانی کە لە مەنتەقەدا دایەڕێژدرێ، پلانێک بن هاوتەریب لەگەڵ ژینگە بن، ئەگەر ئەو حاڵەتە بێ ئەوە ئێمە پۆتانسیێلێکی زۆر زۆر باشمان هەیە دەتوانین کە لانی کەم لەباری کشتوکاڵییەوە ئێمە خەمێکی زۆرمان نەبێ کە بڵێین ئێمە ناتوانین لە باری کشتوکاڵییەوە خۆمان بەڕێوەبەرین، بەڵکوو ئێمە دەتوانین وەکوو کاک دوکتور باقریش ئیشارەی پێ کرد، لە باری کانییەوە ئەمە کانی یەکجار زۆرمان هەیە کە دەوتوانێ دەرامەدزاییمان هەبێ، قابلیەت و پۆتانسیێلی یەکجار زۆرمان هەیە، مەسەلەی ئێکۆتۆریسممان هەیە کە دەتوانین ئیستفادەی لێ بکەین، بەڵام لەلایەکی دیکەوە هەر لەو حاڵەتەی کە لە ئێستادا هەیە. ئەو پۆتانسیێلە باشە من پێی نیگەرانم بەو دەلیلەی کە ئێمە پلانی ڕزگارییەکەمان پلانێکی زۆر قەوی نییە. ئەمن لە بەرنامەیەکی دیکەشدا باسم کرد، کاتێک کە ئەتۆ دە ڕەقابەتدا هەیت، لە تەبیعەتدا ئەسڵێک هەیە ئەسڵی (Gause›s law) گەوسی پێ دەڵێن. دەڵێن دوو گوونە کاتێک کە نیچێکی (Ecoloigical niche) موشابهیان هەیە دەکەونە ڕەقابەت دەگەڵ یەکتر ئەگەر مەنبەعەکان مەحدوود بن، یانی ئەگەر ئەو سەرچاوانە کەم بن، ڕەقابەت شکڵ دەگرێت و ئەو گوونەیەی کە سفەتێکی بەرتەری هەیە قابلیەتێکی باشتری هەیە، دەتوانێ ئەوی دیکە لە ڕقابەتەکە وەردە نێ، لابەرێ و بۆخۆی لەوێ ئەو مەنابعە بەدەست بێنێ. جا هەمان شت لەسەر کوردستانیشدا هەیە. ئێمە لە ڕقابەتدا هەین و ئەو ڕقابەتەی کە ئێمە هەمانە، بۆیە من هەست بە مەترسی دەکەم ئێمە ئەو تواناییەی کە لازم و پێویستە، نەمانتوانیوە کۆی بکەینەوە کە ببێتە سفەتێکی بەرتەر

که لەگەڵ داگیرکەرەکەمان بەکاری بێنین و بتوانین وەلای بنین یا لانیکەم ئەو مەترسییانە کەم بکەینەوە. یەکەم شت ئەوەیە کە ئێمە بۆخۆمان لە نێو خۆماندا موشکلمان هەیە. تێڕوانینەکانمان زەعیفە و بە عەقڵییەتێکی باش سەیری مەسایل ناکەین، کە بە باوەڕی من دەبێ گۆڕانکارییەکی زۆر عەمیق لە بۆچوونە سیاسییەکانماندا بکەینەوە و هەست بەو مەترسییانەش بکەین. من لێرەوە ئیشارە بەوە دەکەم کە ئەو حیزبە سیاسییە کوردییانەی کە فەعالییەت دەکەن، موبارزە دەکەن، لە نەهایەتدا دەیانهەوێ جوغرافیایەک ڕزگار بکەن و لەوێدا بە دەسەڵاتێک بگەن. ئەگەر ئەو جوغرافیایە نابوود بێ یا دێمۆگرافییەکەی عەوەز بکرێ، ئەو حیزبانە دواتر نازانم چ پلان و بەرنامەیەکیان هەیە و لە کوێ دەیانهەوێ بە دەسەڵاتداری بگەن؟

پێشک کاک دوکتور ئاسۆ جەنابت لە فەرمایشەکانتدا چەند جار ئاماژەتان بەوە کرد کە پرسی ژینگە وەکوو پرسێکی نەتەوەیی دەبێ باسی لەسەر بکرێت و ببێتە بەشێکی گوتاری گەلانی خەباتمان. ئایا لە یاسای نێودەوڵەتیدا هیچ پەیوەندییەک هەیە لەنێوان مافەکانی گەلانی بێ دەوڵەت و پرسی ژینگەدا؟

پرسی ژینگە وەک بابەتێکی جیهانگیری مرۆڤایەتی بێگومان پەیوەندی و گرینگیی زۆری بۆ گەلانی بێ دەوڵەتیش هەیە. بەتایبەتی کە بەپێی هەموو داتاکان گۆڕانکارییەکانی ژینگە و کەش و هەوا و ئەو زیانانەی کە دنیای مۆدێرن بە سروشتی دەگەیەنێ، پێش هەمووان ئەو گرووپانە دەکاتە قوربانی کە گرووپی پەراوێزخراون بەتایبەتی ئەو گەلە بێدەوڵەتانەی ناسنامە و هەرمانیان بە خاک و سروشتی خۆیان بەستراوەتەوە. لەلایەکی دیکەوە هێندێک چەمکی دنیای ئەمڕۆ کە بۆ پاراستنی ژینگە گرینگن، ڕاستەوخۆ بۆ پاراستنی ئەو گرووپ و گەلانەش بەسوود و پێویستن. بۆ نموونە گەشەسەندنی پایەدار بۆخۆی بەرهەمی ئەو ڕەوتە نێونەتەوەییەیە کە بە وشیاربوون لە پێویستیی پاراستنی ژینگە لە ئاستی نێونەتەوەییدا دەستی پێ کردووە. ئەگەر گەشەسەندنی پایەدار بە مانای پاراستنی یەکپارچەیی یەکە سروشتییەکان و پێشگیری لە لەنێوچوونیان، یەکلایەنە نەبوونی سەرچاوەکانی بەرهەمهێنان، دادپەروەری، گونجاندنی ئابووری لەگەڵ پێویستییەکانی گەشەسەندنی مرۆیی و پاراستنی ناسنامەکان و دەکارخستنی هەموو قابلییەتە ئینسانییەکان بێ، هەمووی ئەمانە بە قازانجی گەلانی بێ دەوڵەت و کەمایەتییەکانیش تەواو دەبێ. چونکە هیچکام لەوانە ناکرێن بەبێ ئەوەی لەو ڕکابەرییە گلۆبالەدا کە هەموو گەلان و دەوڵەتانی دنیا لەپێشیانە، چوارچێوەی بەڕێوەبەری و سەرچاوە مرۆییە لۆکاڵییەکان بەهێز بکرێن. کۆی ئەو بەرنامەڕێژی و لەبەرچاوگرتنەش یارمەتیمان دەکا کە هەم لە بەرانبەر دەسەڵاتە نادادپەروەر و سەرکوتکارەکاندا و هەم لە بەرانبەر غەڵەتەکی بەجیهانیبووندا چاکتر بەرگە بگرین و بۆ ئایندە باشتر بەرەی خۆمان لە ئاوێ دەربێنین. لە لایەکی دیکەوە ئەو شتانە بۆ دینامیزمی نێوخۆییشمان کە ئێستا کاک مەنسوور باسی کرد بەکەڵکن، واتە بۆ دروست کردنی بنیاتەکانی کۆمەڵگایەک کە لەودا دەسەڵات و قەوارەی سیاسی و حکوومەتی ڕەنگدانەوەی ئەمانەتداریی خودی کۆمەڵگاکەی بن؛ هەر چاومان لە فورموولی سیاسی و خۆدەرخستن بەرووی دەرەوەی خۆماندا نەبێ، بەڵکوو خۆسەلماندن و پارێزگاریمان لە کوردبوون بە ڕووی دەرەوەدا پێش هەموو شتێک لەسەر ئاشتەوایی و دادپەروەریی نێوخۆیی و ڕەزایەت و بەختیاریی کۆمەڵگاکەمان بنیات بنێین.

ئێستا سەبارەت بە بنەما نێونەتەوەییەکانی پێوەندیی نێوان مافی گەلانی بێدەوڵەت و پرسی ژینگە کە پێویستیە بیانناسین و بەکاریان ببەین، ئەو بابەتە لە چەندین بەشی قانوونی نێودەوڵەتیدا باس دەکرێ. یەکەم، خودی قانوونی ژینگەیە. دووەم، مافی مرۆڤ و لەوێشدا مافی مرۆڤەکان بۆ ژیان لە ژینگەیەکی سالم و پایەدار و پارێزراودا. سێهەم، مافی گەلان کە ئەو هەقە بە هەر گەلێکی خاوەن مافی دیاریکردنی چارەنووس دەدا کە تەمرینی سەروەری لەسەر سەرچاوە سروشتییەکانی خاکی خۆی بکا (ئەو مافە نەک تەنیا بۆ گەلی خاوەن دەوڵەت، بەڵکوو بۆ پێکهاتەکانی نێو فیدراسیۆنەکانیش بە هاوبەشی بەڕەسمی ناسراوە). چوارەم، قانوونی بەشەردۆستییە کە بریتیە لە مافی مرۆڤ لە کاتی شەڕدا، چ شەڕی نێوان دەوڵەتان و چ شەڕی نێوخۆیی. قانوونی بەشەردۆستییش لەسەر چوار ئەسڵ ڕاوەستاوە: پێویستیی مێتۆد و ئامرازەکانی شەڕ، نیسبییەتی ئەو مێتۆد و ئامرازانە، جیاکاری لەنێوان ئامانجە نیزامی و مەدەنییەکاندا و ئینساندۆستی. بەپێی قانوونی بەشەردۆستی لایەنەکانی شەڕ نابێ ژینگە وێران بکەن. پرۆتۆکۆلی یەکەمی کۆنڤانسیۆنەکانی ژنێڤ لەسەر ڕووبەڕووبوونەوە چەکدارییە نێودەوڵەتییەکان دەڵێ پێویستە مێتۆد و ئامرازەکانی شەڕ سنووردار بن و بەشێوەی ڕێژەیی کەڵکیان لێ وەربگیرێ. بەپێی هێندێک لە کۆنڤانسیۆن و پرۆتۆکۆڵەکان بەتایبەتی پەیمانی «ئێنمۆد»، دەوڵەتان بۆیان نیە بەمەبەستی نیزامی ژینگە دەسکاری بکەن یان وەهای بەکار بەرن کە زیانی قەرەبووبوونەکراوی پێ بگا. لە پرۆتۆکۆلی دووەمی ژنێڤ سەبارەت بە ڕووبەڕووبوونەوەی چەکداریی نێوخۆییشدا گوتراوە کە دەوڵەتان نابێ زیان بەو سەرچاوە سروشتییانە بگەیەنن کە بۆ ژیان و بەقای خەڵک زەروورن. لەلایەکی دیکەوە، گۆڕین و تێکدانی ژینگەی گەلی قەڵاچۆکراو وەک یەکێک لە توخمەکانی پێناسەی ژێنوساید سەیر دەکرێ.

پێنجەم و لە هەمووی گرینگتر بۆ پێوەندیی نێوان پرسی ژینگە و مافی گەلانی بێدەوڵەت، مافی کەمایەتییەکان و گەلانی بوومییە. بەپێی هەموو ئەو پەیماننامانەی لە ئاستی نەتەوە یەکگرتووەکان و لە ئاستی ناوچەیی بەتایبەتی ئورووپادا سەبارەت بە مافی کەمایەتییەکان و گەلانی بوومی پەسند کراون، پێویستە دەوڵەتان لە پرۆگرامە میللی واتە سەراسەری، و هەرێمییەکانی گەشەسەندندا، ئەو گەل و کەمایەتییانە بەشدار بکەن و ڕاوێژیان پێ بکەن هەتا بە هاوبەشی لەگەڵ وان و بەشێوەی پێشوەختە کاریگەریی ئەو پلان و پرۆژانە لەسەر ژینگە و ناسنامەی ئەوان هەڵبسەنگێندرێ و ئەولەوییەتەکانی خۆشیان لەبواری بەڕێوەبردن و سوودوەرگرتن لەو سەرچاوە سروشتییانەی لە ناوچەی ئەواندا هەڵکەوتوون، دیاری بکەن. مەسەلەیەکی دیکە کە پێم وابێ کاک سەلاحیش ئاماژەی پێ کرد شەفافیەت و مافی زانیاری لەبواری ژینگەدایە کە یەکێتیی ئورووپا زۆری کار لەسەر کردوە. کاک مەنسووریش ئیشارەی بە باش حکومڕانی کرد کە لێرەشدا زۆر دەق و سەرچاوەی حقووقی هەن کە ئەگەرچی زۆرتر لە چوارچێوەی ئورووپادا ئیعتباریان هەیە، بەڵام دەتوانن بۆ کەیسی گەلی ئێمە و بەگشتی لە ناوچەی ئێمەشدا بەسوود و ئیلهامبەخش بن.

کاک سەلاح لە نێو قسەکانتاندا ئاماژەیەکتان بە هەمیشە زیندوو، شەهید شەریفی باجوەر کرد وێڕای ئەوەی کە پێم خۆشە بڵێم: «سەری ڕێز و نەوازش بۆ بەڕێزیان و شەهیدانی ژینگە دادەنەوێنم». دۆخی ڕێکخراوە ژینگەییەکانی ئێستای کوردستان چۆن دەبینن، کە ئێستا لە ژێردەسەڵاتی ڕژیمدا کار دەکەن، ئەوان لە چ دۆخێکدان و کردەوەکانیان چۆن هەڵدەسەنگێنن؟

ڕێکخراوە مەدەنییەکان و لێرەدا ڕێکخراوە ژینگەپارێزەکان ڕۆڵێکی زۆر گرنگیان لە هاوکاریکردن و بەرزکردنەوەی هۆشیاریی گشتی سەبارەت بە ژینگە و سروشت هەیە. لە زۆربەی هەرە زۆری حاڵەتەکاندا، ڕێکخراوەکان لە پێش بەرپرسانی حکومییەوە جوڵاونەتەوە و بەو هۆیەوە توانیویانە کە متمانەی گشتی بە دەست بهێنین و توانیوویانە ئەنجامی باشتریشیان ببێت.

لەڕاستیدا دەبوو دەزگاکانی حکوومەت ڕۆڵی ئەم کۆمەڵە و ڕێکخراوە ژینگەپارێزانەیان وەک هەلێکی زێرین بەکار بهێنابا بۆ جێبەجێکردنی زۆرێک لە کێشەکانی کۆمەڵگا و ژینگە، بەڵام بە داخەوە بە پێچەوانەوە لە زۆربەی ئەو کارانەی وا ئەم ڕێکخراوانە بە شێوەی خۆبەخش دەیکەن، دەستێوەردان دەکرێت. زۆر جاریش دەبینین کە بەرێوبەرانی ئەو ڕێکخراوانە هەڕەشەیان لێ دەکرێت یان زیندانی دەکرێن.

ئەگەر چاو لە ژمارەی ڕێکخراوە ژینگەپارێزەکان بۆ نموونە لە پارێزگای سنە بکەین، ئەوا دەبینین کە لە دوای ساڵی ٨٩ دا ڕێگری لە دامەزراندنی ڕێکخراوی دیکە کراوە.

ئەمە ئەوە دەسەلمێنێ کە حکوومەت وەکوو خۆی مافی فیلترکردن و سنووردار کردنی ڕێکخراوە کان بۆ خۆی بە پارێزراو داناوە و بە دوو بەری باش و یان سەر بە ڕەوییەی حکوومەت و بەری خەراپ یان ئەوانەی کە پاراستنی ژینگە بە ئەرکی خۆیان دەزانن تا ئەوەی کە بکەونە بازنەی هێزەکانی ناو کۆمەڵگا، دابەشیان دەکات.

حکوومەت زۆرجار لەم دەڵاقەیەوە هەوڵ بۆ لەناوبردنی ئەو ڕێکخراوانە دەدات کە ئامانجیان ئاگادارکردن و ڕێکخستنی خەڵکە بۆ پارێزگاری لە سروشت و ژینگەیەکی جوانتر. هۆکاری ئەمەش لە بەر ئەوەیە کە حکوومەت هەرجۆرە هەوڵدانێک بۆ بەرێکخراو کردن و ئاگاداریی خەڵک وەکوو هەڕەشەیەک لە سەر دەسەڵاتی خۆی پێناسە دەکات.

بۆیە هێندێ جار خۆی دەس دەکات بە ڕێکخستنی هێندێ ڕێکخراوە بە ناوی ڕێکخراوەی ناحکومی و بۆ بەستنی دەنگی کۆمەڵگای مەدەنی و مانووردان بەئەوەی کە ئەوا ئیمە لە گەڵ هەموو ڕێکخراوەیەکین کە بەرژەوەندییەکانی سیستەمی دەسەڵاتدار قەبووڵ دەکات.

بۆیە ئەوە دەبینین و دەبیسین کە ڕێکخراوە مەدەنی و ژینگەپارێزەکان لە کوردستان و بە تایبەت لە ساڵانی ڕابردوودا لە ژێر فشارێکی زۆردا کار و چالاکی دەکەن. هەر ئەم فشار و ڕێگرییەی حکوومەتە کە دەبێتە هۆی گیان لەدەستدانی لاوانی ئازیز و دڵسۆزی ژینگەی کوردستان. بەڵام بە هەموو ئەو فشارانەی حکوومەتیشەوە، کارێکی زۆر گەورە کراوە لە لایەن ڕێکخراوە ژینگەپارێزەکانی کوردستانەوە و ڕێگایش درێژەی هەیە.

پیشک *کاک دوکتور باقر وەکوو پرسیاری ئاخری میزگردەکەمان، پێم خۆشە پرسیارێکی سیاسیتان لێ بکەم، ڕێژیم لە چەند ساڵی ڕابردوودا بەردەوام باسی لەسەر ئەوە کردووە، کە فرۆشتنی گاز و کارەبا بە وڵاتانی ئەفغانستان، عێراق و تورکەمەنستان وەک کارتێکی دیپلۆماسی بەکار دێنێ و جۆرێک باس لەسەر دیپلۆماسیی وزە دەکا، ئایا ڕێژیمی کۆماری ئیسلامی لە ئێستادا لە ڕووی ژێرخانەوە تواناییی ئەوەی هەیە کە دیپلۆماسیی وزە بەکار بێنێ و کارتێک بێت بۆی لە ناوچەکەدا؟*

هەروا کە ئاماژەم پێ کرد، ئەبێ بە نرخ و قیمەتی بەرهەمهێنانی یاکوو گۆرانی ئەو وزەیە، ئێستا کە حکوومەتی ئێران لە گەمارۆدایە و ناتوانێ لە بازارەکانی جیهانیدا نەوت و گازایل و بەقەولی خۆیان موشتەقاتەکانی بفرۆشێت، دەبینین کە ئەو بەرهەمانە دێتەوە بۆ کەرتی دروست کردنی

کارەبا کەڵکی لێ وەردەگرێت یانی بە واتایەکی تر، نرخی بەرهەمهێنانی کارەبا لە ئێراندا زۆر زۆر لەخوارێیە، ئەمە ڕاستییەکە. خزمەتت عەرز بکەم خاڵێکی تریش ئەوەیە کە هەروا کە ئاماژەم پێ کرد لە سەدا ٩٢ی بەرهەمهێنانی کارەبا لە ئێراندا هی وێستگەکانی هەڵمییە. هەروا کە باسم کرد نەتەنها بەرق ئەنێرێ بۆ وڵاتێکی تر، بەڵکوو هەمزەمان خەریکە ئاویشیان بۆ دەنێرێ. ئەوە شتێکە کە زانایان بە ناوی ئاوی مەجازی باسی دەکەن، ئێستە ئەم دوو مەوردە کە خزمەتتانم عەرز کرد، با سەرەتایەک بێ بۆ ئەوەی کە ئەو باسە، باسێکی بە بڕوای من پسپۆڕیی من نییە، بەڵام من وەکوو بۆخۆم ئیزنی ئەوەم هەیە کە بیروڕای خۆمم بێ سەبارەت بەم شتە، باسێکی ژێئۆپۆلیتیکییە، ئێران نەتەنها کە کارەبا بۆ وڵاتانیتر دەنێرێ، بەڵکوو بەتایبەت لە وەرزەکانی تاوسان و زستاندا، ئەمە ئاماری ساڵی ٢٠١٨یە لە وەرزەکانی تاوسان و زستانی ساڵی ٢٠١٨دا تەنانەت خۆی پێویستی بەوە بوو کە کارەبا لە وڵاتانیترەوە بێنێ، ئەوەی کە هەر وەکوو جەنابت ئاماژەت پێ کرد لە ئازەربایجان و تورکمەنستان و ئەرمەنستانەوە کارەبا بۆ ئێران هاتووە. هەناردنی کارەبایش لە ئێرانەوە زۆرتر دەچێتە عێراق و ئەفغانستان و پاکستان و ئەرمەنستان و تورکییە، کە چاو لەم وڵاتانە دەکەین، بۆ هێنانی کارەبا و هەناردنی کارەبا، وڵاتێک کە زۆر سەرنجڕاکێشە ئەویش ئەرمەنستانە. ئەرمەنستان بۆ من بە گرینگی دەزانم و ئاماژەم پێ کرد، ئێمە لە ناوچەدا شەڕی هێژموونی ئێران و عەرەبستان و تورکییەمان هەیە، لێرە ئێران بە بابەتی وزە یاکوو ئاو تێت لێرە ئەو کایەی سیاسیی خۆی دەکات، ڕەنگە بۆچوونەکەی من، بۆچوونێکی ژیرانە نەبێت، من بەداخەوە یا جێگای خۆشحاڵییە سیاسەتم نەخوێندووە، ئەوەندە سەرم لە سیاسەت دەرناچێ، بەڵام ئەگەر بەپێی ئەو شتانەی کە من تیژ چاوی لێ دەکەم، بیروڕای من ئەوەیە کە نەتەنها بابەتی ئەو کارەبایە بەڵکوو بابەتی ڕۆباری ئاراسیش لێرە دێتە گۆڕەوە. لەگەڵ ئەرمەنستانا ئەو نێوان خۆشییە ڕەنگە سەبارەت بەوە بێ کە ئەو هەمسەنگییە یاکوو ئەو تەرازێ کە ئێران دەیەوێ لە سیاسەتی دەرەوەی خۆیدا دژی تورکییە ببێت یاکوو بەحسی قەرەباغ و شتی وا لەبەرچاو بگرێ. بەتایبەت ئەوەی کە لانیکەم ١٣ ساڵە کە لەسەر پیس بوونی ئاوی ئاراس لە نێوان ئێران و ئازەربایجان و ئەرمەنستاندا وتوویژ بووگە و ئەمەش ڕاستییە کە یەکێک لە سەرچاوەکانی پیس کردنی ڕۆباری ئاراس، وڵاتی ئەرمەنستانە، کە هەموو پاشماوە و ئەوانەی کە لە بابەتی کەرتی پیشەسازییەوە دەبێ، یەکڕاست دەیکاتە ناو ئەم ڕووبارەوە و ئێران تا ئێستا نەبووگە کە بەڕاستی دژی ئەرمەنستان هیچ سیاسەتێکی گرتبێتە بەر کە ئەم ئاوە بۆ ئەوەندە پیس دەبێ و لە ڕۆژنامەکان و چاپەمەنییەکانی ئێرانیشدا باسی ئەوە دەکرێ کە تەنانەت ئەو شوێنانە کە لە ئاوی ئاراس کەڵک وەردەگرن، نەخۆشینهایەکی وەکوو، شێرپەنجە لەوێدا زۆر زۆرە. بابەتێکی تر هەر دووبارە بگەڕێینەوە سەر ئاو، باسێکی ئاوە و بە تێروتەسەلی لەسەری باس کرا. خزمەتتان عەرز بکەم بابەتێک کە هەیە، ئاماژەی پێ نەکرا ئەویش بابەتی نێوان ئێران و ئەفغانستانە، گێرە و کێشەی هیرمەند ئەوە ناکۆکییەکە کە هێشتا کە هێشتاس حەل نەبووگە. من لەگەڵ کاک ئاسۆم، بیروڕای جنابیان زۆر بە جێگەیە، لە وڵاتانێکدا کە مافی مرۆڤ و دیمۆکراسی هەیە، ئەو موشکڵانە زۆر بە ڕاحەتی حەل دەکرێ. من بیرەوەریی خۆم ئەو سەردەمەی کە لە ئەفغانستانا بووم، ئەوە بوو کە باسی ئەوە دەکرا بەڵگەم نەبینی، بەڵام وەکوو باسی ئەوە دەکرا کە حکوومەتی ئێران چەک ئەدات بە تاڵبان کە دژی ئەو بەنداوە تازەیەی کە خەریکن لە نزیکی مەرزی ئێرانەوە دروستی دەکەن، هەڵسوکەوتی بێت و تەنانەت ئەو کەسانەی کە لەو پرۆژەیەدا کاریان دەکرد دەیانڕفاندن و تەنانەت کارهایەکی تیرۆریستییان ئەنجام ئەدا.

”

گفتگو با

عیسی بازیار (آوات)

“

عیســی بازیار(آوات)، به مدت ۱۳ ســال در ایران در کار پاکســازی مین بوده و به دلیل مخالفت بــا نحوه‌ی پاکســازی واعتراض به وضعیــت قربانیان مین، ابتدا ممنوع الفعالیت شده و سپس به زندان افتاده است. وی بعدا از ایــران خارج شــده و در حال حاضر مدت شش سال است که در زمینه خطرات مین به اطلاع رسانی و آگاه کردن شهروندان مشغول میباشــد. وی همچنین چند کتاب راجع به مین و میدان‌های مین در ایران نگاشته است. نوشته بالا خلاصه‌ای از پروفایل یک متخصص پاکســازی میدان‌های مین اســت، فردی که دردها را از نزدیک دیده اســت و در واقع با مین و قربانیان مین زندگی کرده است. آقای بازیار در این شــماره مجله تیشــک به چند سوال ما در مورد مین پاسخ داد.

آیا آمار دقیقی از تعداد مین‌های کاشته شده در ایران موجود است؟ اصولا در ایران پاکسازی مین انجام میشود؟

از لحــاظ تعداد آمــار مینها هیچ آمار مبسوط و آماری که بتوان به آن استناد کرد وجود ندارد اما به طبق گفته‌ها و بر اســاس آمارها نســبت به مســاحت میتوان گفت چهار ملیون هکتار از اراضی در پنج اســتان ایران آلوده به مین و گلوله‌های عمل نکرده هســتند که بیشترین آن یعنی یک میلیون وسیصد هزار هکتار در اســتان خوزســتان و مابقی در اســتانهای «کردســتانی» واقع شــده‌اند. میتــوان گفت اســتانهای آذربایجــان غربــی، کردســتان، کرماشــان و ایلام تقریبآ دوهــزار و هفتصد منطقــه آلوده دارند کــه تقریبآ تخمین زده میشــود در حدود ۱۶ میلیــون مین وجود داشته باشد.

البته پاکسازی هم انجام شده ولی پاکسازیهایی که انجام شــده بر پایه‌ی استانداردهای بین المللی پاکسازی نبوده است. و همین موضوع هم متاسفانه خطر به مراتب بزرگتری ازعدم پاکسازی برای ساکنین به وجود آورده است. به عنوان مثال جایی کــه دولت اعلام اتمام پاکســازی کرده، جشن هم گرفته در استان کرماشــان، ملت به هوای اینکــه این گفته، گفته‌ی دولت اســت و میشود به آن اعتماد کرد، به آن مناطق رفته و روی مین میروند. یعنی کاش هیچ پاکســازی ای انجام نمیشد، علائم و تابلوهای خطر مین را جمع نمیکردند که مردم هنوز این خطر را احســاس بکنند، شاید به مراتب تعداد قربانیان کمتر میشد. میادین مین خودی به این صورت هســتند. میادین مین دشــمن هم مشــخص هستند. یعنی ما میتوانیــم بفهمیم که آرایش مینها چگونه است. میتونیم بفهمیم در هر هکتار چند عدد مین وجود دارد یعنی خیلی منظم هســتند. مهندســها این مینها را کاشته‌اند. یگان مهندس متخاســم این مینها را کاشته و این نوع میدان مین بیشــتر درکرماشــان ایلام و خوزســتان هســتند. البته در استان کوردســتان هم هست ولی به صورت خیلی نــادر. یعنی در مناطقی که دشــت و محل عبور ومرور خودرو باشــند، بیشــتر میادین مین توســط عراق درست شده و معروف به میادین مین بلاک شرق با آرایش بلاک شرق هســتند که از لحاظ تخصصــی یک آرایش مخصوص است که به صورت نواری و ردیفی وبه صورت خوشــه کاشــته میشود. شرح و بســت این موضوع ازلحاظ تخصصی از بحث ما خارج است، ولی دراســتانهای کرماشان، ایلام و خوزســتان این نــوع میدان مین به وفور یافت میشــود؛ حتی میشود گفت هزار هکتــار. هر میدان مین میشــود گفت هزار هکتار اســت. من دیدم کــه مثلا در مناطق شلمچه و مناطق دورج درایلام، یا در سومار کرماشان، هزار هزار هکتار مداوم میدان مین وجــود دارد. یعنی میدان مینی هســت که

هم میدانیـــم میدان مین اســت، هم اینکه علامتهــای مخصوص دارد؛ آرایش مخصوص دارد و دارای یــک چیدمان بســیار بســیار مهندسی شده هســت که حتی پاکسازیش برای ما راحت است.

برای یک نفر پاکســازی کننــده، برای یگان پاکسازی کننده، پاکســازی این نوع میادین مین بســیار راحت است. شــما سرنوار را که پیــدا کنید، میدان مین را که کشــف کنید، یــک دور در میدان مین که بزنید، مختصات میدان مین دســتتان می آید و میدانید چه جــوری پاکش کنید. ولــی، خطر بزرگ هم برای ما به عنوان یگان پاکسازی ومردم وجود پایگاههایی است که دراستان کردستان بیشتر یافت میشــود. اینها خطر به مراتب بیشتری دارند. ما آلان همانطور هم که شاهد هستیم بیشــترین تجمع قربانیان مین دراســتانهای کردستان و آذربایجان غربی میباشد.

پیشک انفجــار مین به یک واقعیت در زندگی روزانه مردم تبدیل شده است، شما ســالها قربانیان این انفجارها را از نزدیک دیده‌ایــد. می‌توانید در مورد وضعیت آنها مقداری برای ما توضیح دهید؟

کمیسیون مادەی ٢ و استانداری، بعد ازجنگ مســئول رسیدگی به پرونده‌های قربانیان مین و بقایای انفجــاری هســتند. در دســتورالعمل ایــن کمیســیون نوشته شــده که این کمیسیون مسئول رسیدگی به پرونده‌ی قربانیان مین و بقایای انفجاری است.

در ابتدا این کمیســیون ماده‌ی ٢ به دلایلی مثل ســهل انگاری، خروج از مرز و ورود به منطقه‌ی ممنوعــه پرونده‌ها را رد میکرد که دربهمن فکــر میکنم ٧٨ مجلس ایران یک تبصره‌ای به این قانون اضافه کرد که ســهل انگاری و ورود به مناطق ممنوعه را پوشــش بدهــد، یعنی دیگر این دلایل در پرونده ذکر نشــوند. ولی ما هنوز هم میبینیم که باوجود اینکه این قانون در مجلس تصویب شــده و اجرایی شده است، هنوز کمیسیون ماده‌ی ٢ بسیاری از پرونده‌های قربانیان را به خصوص در مناطق کردنشــین، به دلایل واهی مثل کولبــری مثل خروج از مرز و ســهل انگاری مثل دســت زدن به میــن رد میکند. چرا؟ چون کمیســیون ماده‌ی ٢ متشکل ازافرادی است که حکومتی هستند یعنی قرار است که کمیســیون ماده‌ی ٢ به عنوان وکیل مدعی العموم از طرف قربانیان باشــد اما عملا ابزار دست قدرت حاکم بوده و به نفع حکومت کار میکند و پرونده‌ها را رد میکنه که مستمری و دیه به آنها داده نشود.

برای مثال درمریوان، بانه و مخصوصا پیرانشهر و سردشت، با وجود اینکه قربانی زیاد دارند، تعداد پرونده‌هایی که به آنها رسیدگی نمیشود و توسط کمیســیون ماده‌ی ٢ استانداری در تعلیق قرار گرفته‌اند بســیار زیاد اســت. من حالا در ادامه کمیسیون ماده‌ی ٢ استانداری روهم توضیح میدهم که چیست.

پیشک چــرا میدانهای هــزار هکتاری پاکسازی نمیشــوند؟ آیا از این میدان‌ها برای تغییر دموگرافی استفاده میشود؟

در استان خوزستان کار پاکسازی انجام میشود. از میدانهای مین برای تغییر دموگرافی استفاده نمیشود. البته تغییر دموگرافی و در بعضی نقاط انجام گرفته است. بسیج و سپاه و مجموعه‌ای مثل «جهاد نثر»، زمینهایی را که پاکسازی میکنند، برای خود برمی‌دارند و در واقع به همان بسیجیها و پاسدارها واگذار میکنند؛ این هم میتواند به نوعی تغییر دموگرافی باشد، اما در کل در خوزستان کار پاکسازی خیلی بهتر انجام میشود. چون آنجا هم نفت هست، هم کشاورزی خوبی دارد، یعنی سود دارد برای دولت پس کار پاکسازی آنجا بهتر انجام میشود.

آیا میدان‌های وسیع چند صد هکتاری هم از مین پاک می‌شوند؟

میدانها پاک میشوند، اما از اول گفتم میدانهای ۱۰۰۰هکتاری، ۱۰۰هکتاری، ۵۰۰ هکتاری یا هر میدان مین دیگری، هرچه که باشد، پاک میشود، منتها پاکسازی اصولی نمیشوند. مشکل ما با دولت بر سر این است که کاش پاکسازی نمیکرد، چون پاکسازی غیراصولی خطرش بیشتر از پاکسازی نکردن است، اگر پاکسازی نکند خوب مردم میدانند جاهایی مین هست، نمیروند آنجا. ولی وقتی پاکسازی غیر اصولی میشود، برای مردم منطقه ضرر دارد.

شما مرتبا به استثنا بودن میدانهای مین کوردستان اشاره می‌کنید، این استثنا در چیست؟

میادین مین در کردستان و استانهای کردنشین به دودسته تقسیم میشوند، یک دسته پایگاههای خودی هستند، یک دسته مینهای دشمن. پایگاههای خودی مثل پایگاههایی که درزمان جنگ برای مقابله با احزاب کردستانی درست شده‌اند.

مثلا ۴۰ کیلومتر ۵۰ کیلومتر و حتی درجاهایی مثل دیواندره، ۱۰۰ کیلومتر از مرز در داخل خاک جغرافیای ایران پایگاه هست و اطرافش را برای حفاظت فیزیکی ازپاسگاه مین کاشته‌اند.

بعد از اتمام جنگ و اتمام «مخاصمه» بین احزاب کرد و جمهوری اسلامی، به صورت رسمی پایگاهها کاربری خودشان را ازدست میدهند وجمع میشوند. اکثر پاسگاهها جمع میشوند و مینها میمانند. اما اقدام به پاکسازی مینها نمیکنند. معمولا پایگاهها هم بالای تپه‌ها بوده‌اند، یا همانجا انسانها رفته‌اند روی مین، یا اینکه مین براثر تغییرات جوی مثل باران و برف، مخصوصا با ریزش سیلابها در فصل بهار، از بالا دست به پایین دست آمده و دم در خانه‌ی مردم می آیند. یعنی عملا در کردستان، که منظور استانهای کردستان و آذربایجان غربی هم هست، مینها بارها و بارها دم در خانه‌ی مردم، در محل بازی کودکان، در محل رفت وآمد عمومی مردم، در باغهایشان، درزمینهای کشاورزیشان پیدا شده‌اند.

من یک مثال کوچک بزنم: درنشکاش مریوان، درحیاط مدرسه‌ی یک روستا مین منفجر میشود. خب این مین دیروز کاشته نشده، قطعا روزهای قبلش هم کودکان در آن محوطه بازی کرده‌اند، این مین از کجا آمده؟ بالای تپه‌ی نشکاش من خودم به صورت میدانی آنجا رفتم و دیدم بالای روستای نشکاش یک تپه بوده، آنجا یک پایگاه بوده و پایگاه سالها قبل کاربریش را ازدست داده. ولی سالهای قبل کوله‌برازآنجا عبورکرده رفته روی مین، پس مردم که دیگر خطر مین را میدانستند آن دور و بر نمیرفتند، اما مین

به‌وســیله‌ی آب باران و بــرف به محل بازی بچه‌ها منتقل میشــود و متاسفانه ۷ کودک درســال ۹۱ درهمان روستا روی مین رفته و ناقص میشوند.

پــس مســئله رانــش مین با تغییرات آب و هوایی بسیار جدی است؟

این مســئله بســیار جدی است. حتی در بروجرد در کودکی یادم اســت که زاغــه‌ی مهماتی بود، اطراف پادگان مهندسی بروجرد مین کاشته بودنــد، این مین به وســیله‌ی آب باران قل خورده بود، آمده بود تا منازل سازمانی و آنجا یــک بچه رفته بــود روی میــن و پایش را ازدســت داده بود. یا درکرخه به وسیله‌ی زه کشی یک نوع مین ســبک هست، مین تی اس ۵۰ که روی آب شــناور شده بود؛ آمده بود توی مزارع «نیشکرهفت تپه» و آنجا پای یــک نی بر را گرفته بــود. یعنی انفجار مین پای یک کارگر «نیشکرهفت تپه» را گرفت.

میدان‌هــای مین چه تاثیری بر محیط زیست دارند؟

تاثیر انفجار مین بر محیط زیست را مــا بارها دیده‌ایــم. در مناطق جنگلهــای بلوط مریوان دوســال پیش یک منطقه‌ای آتــش گرفت و مردم و نهادهای غیردولتــی وNGO هایی که مردم خودشــان برای حفاظت از جنگلها و محیط زیست درست کرده‌اند، رفتند آنجا و متاسفانه ۳ جوان که برای خاموش کردن آتش جنگلها رفته بودند، بر اثر انفجار مین کشــته شدند. همیــن وقایع باعث میشــود اگر جایی آتش گرفت که احتمال خطر مین هســت، کسی آنجا نرفته و بگذارند آن منطقه بسوزد چون جان افراد مهمترازبحث محیط زیست است.

یعنی آن افرادی که واقعا به‌صورت داوطلبانه میروند، یا اینکه خودشــان میترسند یا اینکه اجازه نمیدهند. کسی به آنها اجازه نمیدهد. یعنی مردم، همان نهادهای غیردولتی، اجازه نمیدهند به آن مناطق بروند. ما سعی کردیم برای نهادهای غیردولتی مناطقی که آلوده به مین هستند را شناســایی کنیم و به ایشان اطلاع بدهیم. این مساله که فلان جا در فلان منطقه خطــر انفجار مین هســت، اگر آنجا آتش گرفــت یعنی همکاری بین ما و بعضی از گروههای حافظ محیط زیســت درمناطق کردنشــین این بوده که مــا به آنها گفتیم و آنها هم طبق شــواهدی که بوده، خودشــان یا از قبل میدانســتند یــا به حرف ما اعتماد میکردند. این باعث میشود که تخریب محیط زیســت، به دلیل آتش ســوزیهای مکرر به شدت صورت بگیرد.

آیــا میدان‌های مین تاثیری بر اقتصاد کشاورزی و دامپروری هم گذاشته است؟

ببینیــد درمناطــق کردســتان، مردمــی که درمعرض انفجار مین هستند، چه دراســتانهای ایلام و کرماشان و چه کردستان و آذربایجان غربی، بیشــترین درآمد مردم ایــن منطقه، درآمد اندکی کــه دارنــد، از طریق دامپــروری و کشاورزی است.

این زیربنای بسیار بســیار ناقص امرارمعاش و زیــر بنای اقتصادی درمنطقه هســت، که زیربنا هم نیســت، درواقــع تعریفی اززیر بنا ندارد، به اجبار و به طور سنتی ازاجداد ما به مارسیده اســت. به دلیل وجود مینها همین کار را هــم دیگر نمیشــود کــرد. مثلا حتی در جنوب اســتان ایلام، ما عشــایری داریم ازعربها، عشــایری داریم ازکرماشان می آیند درزمستان ، شاید به شما بگویم که طایفه‌ی

«زنگنه» یا طایفه‌ی «قیاسان» که ازهمدان می آیند، بالاترین آمار قربانیان مین را دارند. بسیاری از ایشان وقتی عزیزانشان کشته شدند، ترجیح دادند که نیایند به این سمت یا گله را بفروشند. من شاهد بودم خانواده‌ای بودند که گله را فروختند بعد از اینکه پدر خانواده رفت روی مین، برادرش رفت روی مین، برای اینکه کس دیگری قربانی نشود گله را فروخته و دیگر این کار را نکردند. یا درروستایی دراطراف مریوان، روستای «اسناوا» (در کردی «ئاسناوا» و در فارسی «اهن اباد») معدن آهن زیر روستا هست.
پاکسازی این میدان مین آنقدر بد بوده که تمامی مردم منطقه‌ی «آسناوا» به اطراف مریوان کوچ کرده و درمحله‌ی «سردوشیهای» مریوان ساکن شده‌اند و کسی غیر از یک دهیار و یک مامور برق آنجا نمانده بود. سرانجام دهیارهم رفت روی مین. اقای عمر دهقانی دهیار روستا بود. ایشان هم پایشان را ازدست دادند و دیگر عملا روستای «اسناوا»، به دلیل انفجار مین تبدیل به روستای خالی از سکنه شده است. خانواده‌ای هستند که من میشناسمشان. در محله‌ی «سردوشیهای» مریوان زندگی میکنند. ۳ عضو این خانواده که از اهالی روستا بودند قربانی مین شدند، به همین دلیل ترجیح دادند به مریوان کوچ کرده و در دوروبر شهر مریوان به مشاغل کاذب بپردازند. یعنی از کار کشاورزی دست کشیده‌اند.

ازاین دست روستاهایی که به دلیل مین خالی از سکنه شده‌اند، درخوزستان هم موجود است. درشلمچه تقریبا ۲۶ روستا به دلیل وجود مین، بطور کامل تخلیه و ساکنان آنها در حاشیه‌ی شهر خرمشهر ساکن شده‌اند. و در واقع این مین باعث تخریب زیر بنای اقتصادی خانواده‌ها شده است. من خودم شاهد بودم در «برده‌رشه‌ی» مریوان، مناطق «ساوجی» درمریوان، در»ارمرده‌ی» بانه، در جنوب استان ایلام، در منطقه‌ی «دورج»، در منطقه‌ی «موسیان»، وجود خطر انفجارمین باعث شده است که عملا ازچرخه‌ی کشاورزی خارج بشوند.
من یادم است که درسال ۸۹ یک مرد روستایی با تراکتورش درمنطقه‌ی «موسیان» درحال شخم زدن با مین ضد تانک برخورد میکند و متاسفانه کشته میشود در حالی که منطقه پاک اعلام شده بود. یعنی مردم، به خاطرانفجار مین ترجیح میدهند که زمینها را از چرخه‌ی کشاورزی خارج کنند. در»مهران» هم من چنین چیزی دیدم. تفاوت ایلام، کرماشان وخوزستان با کردستان این است که اجتماعات انسانی مثل روستاها، مثل شهرها، بسیارازمیدان مین دورهستند. یعنی شما فکر کنید مثلا میادین مین «موسیان» شاید ۳۰ یا ۴۰ کیلومتر با اولین روستا فاصله داشته باشند یا درشلمچه مثلا ۵۰ کیلومتر با اولین شهر با اولین روستا فاصله داشته باشند یا در «دورچ»، ۱۰۰ کیلومتر یا

۵۰ کیلومتر، البته با روستا نه ولی با اولین شهر بزرگ که «دشت عباس» باشه ۱۰۰ یا ۱۵۰ کیلومتر فاصله دارند. ولی درکردستان عملا میادین مین درخانه‌ی مردم هستند. یعنی ما اگر از لحاظ جغرافیایی حساب کنیم از منطقه‌ی هورامان به بالا از «نوسود، نودشه» همین مناطق را هم در نظر بگیریم، عملا میادین مین درزمینهای کشاورزی مردم هستند. حتی درمحل رفت وآمدشون هستند و متاسفانه میادین مین جدیدی که کاشته میشود، این هم مزید برعلت شده و خیلی از مناطقی که دولت کنترلی بر مرزها ندارد آنجا مین میکارد وخودش هم قبول کرده که به عنوان یک سازوکار دفاعی هنوز مین را میکارد. متاسفانه بر خلاف تمام کنواسیونها ومعاهده‌های جهانی، مین میکارد، مین میسازد و مین میفروشد. بارها درافغانستان مین ایرانی پیدا شده، دریمن همینجور، درسوریه بسیار بسیارزیاد پیدا شده. یعنی هم مین میکارد، هم مین میسازد و هم مین میفروشد و بیشتر کاشتش هم در مناطق کردستان و سیستان و بلوچستان هست.

پیشک *پس در عمل میدانهای مین مسبب آن شده که بیکاری در کوردستان افزایش پیدا کند؟*

بله صد درصد!! وجود مینها بیکاری را افزایش میدهد. در کردستان کار کوله‌بری را بیشتر میکند چون اگر پاکسازی بشوند، پاکسازی اصولی بشود، مردم خیالشان راحت میشود از میدان مین و دیگر سراغ کار سختی مثل کوله‌بری نمیروند و کشاورزی میکنند که شاید سودش بیشتر از کوله بری باشد؛ یا حتی دامداری و یا کارهای زیر بنایی و اصولی نه مشاغل کاذبی مثل کوله بری.

پیشک *باتوجه به حرکت مینها در پی باران و برف آیا امکان آن هست، مینهای موجود آبهای جاری و زیر زمینی را آلوده کنند؟!*

بله!! در آلوده کردن آبهای سطحی صدرصد. بعضی از مینها هستند که روی آب می افتند و تکان میخورند، حرکت می کنند و باعث آلودگی آبها میشوند، و همچنین زمینهای بکر که آلوده به مین نیستند را نیز آلوده میکنند که این به معنی در خطر افتادن بیشتر جان مردم است.
ولی در مورد آبهای زیرزمینی، نه مین قادر نیست که اینقدر پایین برود که به یک سفره آب زیر زمینی برسد.

پیشک *رژیم در یک اعلامیه در سال ۹۲ در ایلام اعلام کرد که ۳۵۰ هزار هکتار زمین کشاورزی پاکسازی میشود؛ آیا اقدامی برای این پاکسازی انجام شده است؟!*

عملا در ایلام، کرماشان، کردستان و آذربایجان غربی کار پاکسازی خوابیده است و فقط در مناطقی که امکان استخراج نفت هست چه در کرماشان و چه در ایلام، در میدانهای نفتی کار انجام میشود. نه متاسفانه دولت تابحال در ایلام کاری انجام نداده است، مخصوصا در مناطقی که نفتی نیست هیچ کاری نشده و به دلیل کسری بودجه و مشکلات دیگر، بسیاری از تیمهای پاکسازی کارشان را تعطیل کرده‌اند و متاسفانه پاکسازی در اولویت قرار ندارد!!

پیشک *آقای بازیار از اینکه به سوالات ما پاسخ دادید بسیار سپاسگزارم.*

”وەرگێڕان“

لێکۆڵینەوەیەکی ئەزموونی لەمەڕ لێکەوتەکانی ئابووریی سەوز

ئەڵماس حشمەتی
و: ڕەشید حەیدەری

پوخته

تێکچوونی بێوێنەی ژینگە لە ئاستی جیهاندا، پێویستیی پشتبەستوویی بە سیاسەتی ئابووریی سەوزی، وەک ئامرازێکی شوێندانەر و گرنگی مامەڵەکردن لەگەڵ ژینگە، زیاتر کردووە. بارودۆخی هەنووکەیی، لێکۆڵینەوە، لێدوان و بێنەوبەرەی بەربڵاو و فراوانی لەنێو دەستە و تاقمە خاوەن بەرژەوەندییە هاوبەشە جیهانییەکاندا وروژاندووە. ئەمە بە نۆرەی خۆی بووەتە هۆی ئەوەی قەوارەیەکی روو لە هەڵکشان لە ئەدەبیات بێتە ئاراوە؛ ئەدەبیاتێک کە وێنەیەک لە کۆی هەنگاوە هەرە باشەکان دەخاتە روو کە کاریگەریی راستەوخۆیان لەسەر بونیاتنانی ئابووریی سەوز، بە پەرەسەندن و ئەنجامەکانییەوە، هەیە. لەم وتارەدا، لێکۆڵینەوەی ئابووریی سەوز بە شێوازێک خراوەتە روو کە خوێنەری ئاسایش لێی تێبگەن. لە سەرەتادا دوا پێشکەوتنەکانی ئابووریی سەوز - لەوانە بناخە تیۆریکییەکەی، پاشخانە سیاسییەکەی و ستراتیژیی پەرەسەندنەکانی بە ئاراستەی پەرەسەندنی راستەقینەی سەقامگیر و بەرگەگردا تاوتوێ دەکا. پاشان دەچێتە سەر باسی ئابووریی بازنەیی، تۆڕ، رێکخراو، سیاسەت، ژێرخان و کاریگەرییە شیاوی پێوان و چاوەڕوانکراوەکانی. لەبەر ئەوەی ئاکام و دەستکەوتە تیۆریک و ئەزموونییەکانی پەیوەندیدار بە ئابووریی سەوز و جێبەجێکردنەکەی دەبنە هۆی ژمارەیەک ئاکاموەرگرتن لەسەر پێوانەی گەشەسەندنەکان، دەرهاویشتەکان و دەستنیشان کردنی کاریگەرییە هۆییەکان، ئەمانە دەبنە باسی دواتری وتارەکە. سەرەنجام، وتارەکە کورتەگەلێک لە رێبازی گەشەسەندنی شیمانەیی سەوز لە ئێستا و داهاتوودا دەخاتە بەرچاو و لەسەر رێنیشاندان، سیاسەت، رێکخستن، لێوەشاوەیی، ناوچە و دەستێوەردانەکان ورد دەبێتەوە و پاشکۆی وا دەخاتە روو کە دەتوانن وەک رێنیشاندەری دڵخواز و هەرە باش خزمەت بە سیاسەت و لێکۆڵینەوەی پاشەڕۆژ بکەن.

وشە کلیلییەکان

ئابووریی سەوز؛ ئابووریی سیاسیی سەوز؛ پێشکەوتنی دەوامدار و سەقامگیر؛ ستراتیژیی پێشکەوتن؛ ئابووریی بازنەیی؛ کار و پیشەی سەوز

ژێدەر

ژێدەردانان بۆ ئەم لێکدانەوەیە بەم شێوەیە دەبێت:

Heshmati, A. (2018) ”An empirical survey of the ramifications of a green economy”, Int. J. Green Economics, Vol. 12, No. 1, pp. 53–85.

نووسەر لە چەند دێڕێکدا

ئەڵماس حشمەتی (Almas Heshmati) پرۆفیسۆری زانستی ئابووری لە زانکۆی سۆگانگە. ناوبراو خاوەنی پلەی هاوشێوە لە زانکۆی کۆریا، زانکۆی نەتەوەیی سێئول و زانکۆی کوردستان لە هەولێر بووە. ئەو لە ساڵانی ٢٠٠١-٢٠٠٤دا یاریدەدەری لێکۆڵەر لە ئەنیستیتۆی جیهان بۆ لێکۆڵینەوەی پەرەسەندنی ئابووری بووە. لە ساڵی ١٩٩٨ـەوە تا ساڵی ٢٠٠١ جێگری پرۆفیسۆر لە خوێندنگەی باڵای ستۆکهۆڵم بۆ زانستی ئابووری بووە. حشمەتی خاوەنی بەڵگەنامەی دوکتۆرا لە زانکۆی یۆتەبۆرییە {لە وڵاتی سوید}. لە بواری لێکۆڵینەوەدا، پتر هۆگری وردئابووریی پراکتیزەکراو(applied microeconomics)، کارایی(efficiency)، بەرهەمدەری(productivity) و هەڵدانی ئابووری(growth)یە. جگە لە زیاتر لە ١٥٠ وتاری زانستی، ناوبراو ٢٩ کتێبی لەسەر نابەرابەری، هەژاری، خۆشبژیوی، پێشکەوتن و هەڵدانی ئابووری بڵاو کردووەتەوە. ئەم

نووســراوەیە نوســخەی دەســکاریکراو و پەرەپێدراوی وتارێکە بە ناوی «لێکۆڵینەوەیەکی ئەزموونــی لەمــەڕ لێکەوتەکانــی ئابووریی ســەوز» کە ٣٠ ئۆکتوبری ٢٠١٥ لە ناوەندی لێکۆڵینــەوەی ئابــووری لە زوریــخ و ١١ی دیســامبری ٢٠١٤ لە ئەنیستیتۆی ئابووریی (Department of Economics) زانکــۆی ئادیس ئابابا، لە وڵاتی ئێتیۆپیا پێشکەش کرا.

١. سەرەتا

کاولبوونــی خێــرای ژینگــە و خراپبوونــی دۆخی کەشوهەوا، زەرووەرەتی پشتبەستن بە سیاسەتێکی نوێ و ناوازەی وەک «سیاسەتی ئابووریی سەوز»ی وەکوو ئامرازی شوێندانەری مامەڵەکــردن لەگەڵ ژینگــەدا زیاد کردووە. بارودۆخی گۆڕاو، بووە بە بزوێنەری مشــتومڕ و لێکۆڵینــەوەی باڵکێش لەنێو کۆڕ و کۆمەڵە جیاجیاکانی خاوەن بەرژەوەندیی هاوبەشــدا، لەوانــە ئابووریناســان، تەکنۆلۆژیســتان، ژینگەپارێــزان، کۆمەڵگــەی مەدەنــی، بەڕێوەبەران، یاســادانەران و بڕیاربەدەستان. بایەخ و ویســتی ڕوو لە هەڵکشان بۆ گۆڕان و تەرخانکردنی سامان و کەرەستەی ئابووری بۆ لێکۆڵینەوە و پشکنین لە بواری ژینگەدا بووەتە هۆکاری چوونەســەری قــەوارەی ئەدەبیات لەم بەســتێنەدا. ئەمە وێنەیەکی گشــتگیر لــە چارەســەر و نەریتە هەرە ناسراوەکان دەخاتە ڕوو کە لەســەر ئاقار، پەرەســەندن و ئەنجامەکانــی جووڵانەوەی ئابووریی ســەوز کاریگەریان دەبێت.

ســەوز، هۆشــمەند و جێگیر/بــەردەوام (Green, smart and sustainable) لــەوە وشــە و پەیڤــە نوێیانەن کە لەم ســاڵانەی دواییــدا لە پەیوەندی لەگەڵ گەشەســەندن و ژینگەدا گوێبیستیان دەبین. پێداگرییەکی زۆر لەســەر پەرەســەندنی ئابووری دەکرێت کە پەرەسەندنی گشــتیی مرۆڤ لە ڕەهەندە جۆراوجۆرەکانیدا باشــتر دەکات. ســەرەڕای ئەوەش، دەکرێ ئابووریی ســەوز لە سۆنگەی جیاجیاوە ببینرێت، لەوانە سروشت و ئابووریی سیاســی، جێگیریــی ئابووری و ئاســایش و تیۆریی سیاسیی سەوز و سیستەم و «سامانی بۆ نۆژەنکردنەوە شیاو» و دەست پێوە گرتنیان. چەقی باســی ئەم نووسراوەیە بریتییە لە: (١) تیۆریی سیاســیی ســەوز و (٢) سیاســەتی ژینگەیی و پەیوەندیدار بــە وزە. ئەمە لەگەڵ ڕەوتی ساڵانی دواییدا دێتەوە.

بــەر لــەوەی بپەرژێینە ســەر چەمکی ئابووریی ســەوز، پێویســتە واتا و ناوەڕۆکی «ســەوز» لێرەدا ڕوون بکەینەوە. لە ڕوانگەی ســتاڤراکاکیس»ـەوە (١٩٩٧، -Stavraka kis)، «ســەوز» ئاماژە بە ئایدیا گشــتییەکانی پاراســتن و دەست پێوە گرتن ناکات. بەڵکوو بــۆ تاوتوێ کردنــی دیاردەیەکــی بەتەواوی نــوێ بەکار دەبرێت. چەمکی ســەوز بۆ ئەوە ئافرێندراوە تا ئاماژە بــە ژینگە و خراپبوونی ژینگە بــکات. ئەم چەمکــە بووەتە هۆکاری سەرهەڵدانی سیاسەتێکی نوێی ژینگەیی کە ڕیشــەیی و ڕادیکاڵە و پێویســتیی چوونەوە بە ڕوانگە و بۆچوونــە کۆنەکاندا دەخاتە ڕوو. ئەم چەمکە شــێوەی هەڵســوکەوتی ئێمە لە جیهانــی خۆماندا تووشــی ململانێ دەکات، (کۆنلــی و ســمیت ١٩٩٩، Connelly and Smith). هەرچەند «ســەوز» هێشتا دەکەوێتە نێــو چوارچێوەی پاراســتن و ژینگەوە، بەڵام بایەخ و واتایەکی گەورەتر لە لێکدانەوەیەکی سیاسیی هەیە، لەبەر ئەوەی پێشکەوتنەکانی بواری سیاسەتی ســەوز و ئیدیۆلۆژیی سەوز دەگرێتەوە. ئەوەی ئەم دیاردە نوێیە لە بیچم و شــێوەکانی ڕابردوو جیــا دەکاتەوە، پەیامە جیهانی و سیاســییەکانیەتی ســەبارەت بە سروشت و قەیرانە ژینگەییەکان و پەیوەندییان بە دنیای مرۆڤایەتییەوە. تیۆریزانی سیاسەتی سەوز، باری (١٩٩٩، Barry)، لە هەمبەری دوا ڕێگاچارە سەبارەت بە پەیوەندیی نێوان مرۆڤ و سروشت بە وریاییەوە دەجووڵێتەوە. ناوبراو،

لە دژی ڕێگاچارەی هەمیشەییی میتابۆلیزمی مرۆڤ-سروشت {میتابۆلیزم: پرۆسەی بە وزەکردنی خۆراک} و بە لایەنگری لە کۆپینگ میکانیزم {ڕێکارگەلی بەکارهاتوو لەلایەن خەڵکەوە لە کاتی تووشبوون بە دڵەڕاوکێ و تۆقاندندا. . . } بەڵگە دەهێنێتەوە.

بە سەر یەک، ژینگەخوازیی (Envi-ronmentalism) سەوز، پێداگری لەسەر ڕۆژەڤێکی نوێ دەکات کە ئامانجی «وەک خۆ لێکردنەوە»ی هاوسەنگیی لێکترازاوی نێوان مرۆڤ، سروشت و بەکار هێنانی سامان و سەرچاوە سروشتییەکان لەلایەن مرۆڤەوەیە. دەگوترێت کە ئەم نەزمە نوێیە کە لەسەر بناخەی جۆرە چەمکێکی سروشت وێنا کراوە، سەرەنجام دەگاتە دوا ڕێگاچارە سەبارەت بە پێوەندیی نێوان مرۆڤ و سروشت. بە واتایەکی تر، ئامانجی ئایدیۆلۆژیی سەوز، چاکسازی و سەر لە نوێ خوڵقاندنی بنکە و دامەزراوە سیاسی، کۆمەڵایەتی و ئابوورییەکانی کۆمەڵگە ڕۆژاواییەکانە. ئەم سەر لە نوێ ئافراندنە بپێچم بە پرۆژەیەکی سیاسی دەدات کە لەسەر بناخەی چەمکێکی تایبەتیی سروشت ئاوا کراوە.

ئەم نووسراوەیە، لە پلەی یەکەمدا، چاو لە دۆخی هەنووکەیی ئابووریی سەوز دەکات. وەک دەسپێک بە دوایین پەرەسەندنەکانی ئابووریی سەوزدا دەچێتەوە—لەوانە بناغە تیۆریکییەکەی، ئابووریی سیاسی و ستراتێژیگەلی پێشکەوتنخوازانە بەرەو پەرەسەندنی بەردەوام. پاشان ئابووریی بازنەیی، تۆڕ، ڕێکخراو، سیاسەت و ژێرخانی ئابووری بەر لە پشکنینی ئەنجام و دەستکەوتەکانی پێوەندیدار بە کرداری ئابووریی سەوز و پێوانەکردنی کاریگەریی ئەرێنیی ئابووریی سەوز لە سەر ژینگە، تاوتوێ دەکات. سەرەنجام، نووسراوەکە لە ڕەوتگەلی گرێدراو بە پێشکەوتنەکانی دواڕۆژی ئابووریی سەوز دەکۆڵێتەوە و لەسەر ئاقار، سیاسەت، ڕێکخستن، بوار و دەستێوەردانەکان ورد دەبێتەوە. بەم شێوەیە، بە پێشکەشکردنی وێنەیەکی کامڵ و بەڕۆژکراوی پەرەسەندن و پراکتیکی ئابووریی سەوز لە دوو دەیەی ڕابردوودا، خزمەتێکی شایان بە ئەدەبیاتدەکات.

پاشماوەی ئەم وتارە بە شێوەیەی خوارەوە داڕێژراوە:

پاری ٢ وردەکاریی میتۆدی بەکارهاتوو لە لێکۆڵینەوەکەدا دەخاتە ڕوو. پاری ٣ چەمکی ئابووریی سەوز شی دەکاتەوە. پاری ۴ لەسەر بەرەوپێش چوونی ئابووریی سیاسیی سەوز و ستراتێژیی پەرەسەندنی سەوز چڕ دەبێتەوە. پاری ۵ژینگە و پەرەسەندنی سەقامگیر تاوتوێ دەکات. پاری ۶ بەرهەمی نەتەوەیی سەوز و ژمێریاریی سەوز دەخاتە بەر باس. پیادەکردنی ئابووریی سەوز لە پاری ۷دا دەخرێتە ڕوو. سیاسەتگەلی گشتیی هەڵبژێردراوی سەوز بە دەستێوەردانەکان و سیاسەتەکانی حکوومەتیشەوە لە پاری ۸دا باس کراون. لە پاری ۹دا سەبارەت بە پەرەسەندنەکان لە چالاکیگەلی سەوزدا پێداچوونەوە دەکرێت. لە پاری ۱۰دا پوختەی پرۆسەگەلی پەرەسەندنی هەنووکەیی و شیمانەیی سەوز لە دواڕۆژدا لێکدەدرێنەوە. جگە لەوەش، پاشکۆی ئەوتۆ دەخرێنە ڕوو کە دەتوانن وەک ڕێنیشاندەری شیمانەیی دڵخواز خزمەت بە لێکۆڵینەوە و سیاسەتی پاشەڕۆژ بکەن.

٢. میتۆد

ئەم پێداچوونەوەیە بە شێوەیەکی تایبەتی لەو لێکۆڵینەوانەی سەر ئابووریی سەوز و پرسە تیۆریکی و میتۆدناسییەکانی پێوەندیداری ورد دەبێتەوە کە زۆربەیان لە دوو دەیەی ڕابردوودا بڵاو کراونەتەوە. بۆ دیتنەوەی بابەت و وتارە گرینگەکانی پێوەندیدار بە ئابووریی سیاسیی سەوز، ژینگە، وزە و ستراتێژیی پەرەسەندنی بەردەوام و گشتگیر، لە دەسپێکدا خەزێنەی زانیارییەکانی ساینس دایرکت

(The Science Direct)، یادداشتەکانی پێژەی ئابووری (Journal of Economic Literature - EconLit) و خەزێنەی یادداشت (Journal Storage – JSTOR) پشکێنران. ئەم خەزێنەی زانیارییانە نزیک بە تەواوی ئیندکسی قسەهێنانەوە (نقل قول)ی زانستە کۆمەڵایەتییەکان (Social Sciences Citation Index) و یادداشتگەلی ئابووری، وزە و ژینگەی نێو ئیندکسی قسەهێنانەوەی زانستی فراوانکراو (Science Citation Index Expanded - SCIE) و هەروەها یادداشتگەلی دیکەش کە لێرەدا ڕیزبەندی نەکراون، لە خۆ دەگرن. دوای کۆکردنەوەی لیستێکی بەرفرە، وتارەکان بەمەبەستی دۆزینەوەی سەرچاوەی زیاتر کە لە خەزێنەی زانیارییە شوێندۆزیکراوەکاندا دەست نەکەوتبوون، پشکێنران. ئەم ژێدەرە نوێیانە، بە نۆرەی خۆیان، بەمەبەستی دەستنیشانکردنی وتار، کتێب و ڕاپۆرتی پێوەندیدار لەسەر ئابووریی سەوز بەکار هێنران و بە لیستە بەراییەکە زیاد کران. ئەم پێڤاژۆیە ژێدەرەکانی بەرۆژ کردەوە، کە چۆنایەتییان لە ئاستی هەرە بەرزدایە.

چاوەڕێ دەکرێت کە میتۆدی بەکارهێنراو لە هەڵبژاردنی ئەدەبیاتی گونجاودا و خەسڵەتە سەرەکییەکانی، لەسەر ئەدەبیاتی فرەبەستێنیی ڕوو لە گەشە کە ئەم لێکۆڵینەوەیە پشتی پێ بەستووە، بەرچاوڕوونی بە خوێنەر بدات. ئەو لێکۆڵینەوانەی کە پشتیان پێ بەستراوە بەوە لە بەرهەمی تر جیا دەکرێنەوە کە لێکۆڵینەوەی تیۆریک و ئەزموونی لەسەر لایەنە جیاجیاکانی ئابووریی سەوز، تەکنۆلۆژی و سیاسەتە گشتییەکانی لە خۆ دەگرن. ئەم لێکۆڵینەوانە ئامانجی هاوبەشیان ئەوەیە کە ویکرا لەسەر چەمکی سەوز، ستراتیژیگەلی ئابووریی سیاسی و پەرەسەندن، گەشەی دەوامدار و ژینگەیی، بەرهەمی نەتەوەیی سەوز، بوارەکانی هەڵبژێردراوی سەوز و ئەو سیاسەتانەی کە دەبنە هۆی پێشخستنیان (یان پێشپێگرتنیان) و دوایین پەرەسەندنەکانی سەوز، ورد دەبنەوە.

ئەم لێکۆڵینەوەیە بە چەمکی سەوز دەست پێ دەکات کە بۆ مامەڵەکردن لەگەڵ کاولبوونی ژینگە و ناساندنی سیاسەتێکی نوێی ژینگەیی هاتووەتە ئاراوە. ئەم سیاسەتە نوێیە لەسەر «وەک خۆ لێکردنەوە»ی هاوسەنگیی لێکترازاوی نێوان مرۆڤ و سروشت پێداگری دەکات. ئەدەبیات لەسەر سیاسەتی سەوز، لە تیۆرییەکی سیاسیی سەوزەوە هەوێنی گرتووە کە کۆمەڵگەی پیشەسازی لە پێوەندی لەگەڵ نەخشاندنی شێواز و ستراتێژییەکانی پێشکەوتنی ئابووریی دەوامدار، دەباتە ژێر پرسیارەوە و ڕەخنەی لێ دەگرێت.

بەردەوامی (Sustainability) لە ئابووریی سەوزدا بە ڕەگەزێکی بنەڕەتی دادەنرێت. بەرهەمی نەتەوەیی سەوز، ژمێریاری و هەڵدانی بەرهەمدەریی هەستیار بە ژینگە، خەریکن پەرە بە حیسابێک بۆ نیگەرانییە ئێکۆلۆژیکییە نابازارییەکان دەدەن. بوارە هەڵبژێردراوەکانی ئابووریی سەوز، هەم سیاسەتگەلی گشتی و هەم چالاکی و خۆپێوەخەریککردنەکانی ڕێکخراوەکانی کۆمەڵگە لە پرۆگرامی ژینگەییدا دەگرنەوە. جگە لەوە، لە پەرەسەندنەکانی ئەم دواییانەی «سەوز»دا بایەخ بە میتۆدێک دەدرێت کە پشتەستوور بە تەکنۆلۆژییە و تێکنۆئۆپتیمیستەکان لەپێناوی سەوزاندنی ئابووریدا سەرنجیان دەدرێتێ. {تێکنۆئۆپتیمیستەکان لەسەر ئەو باوەڕەن کە تەکنۆلۆژی لەپەسا لە گەشەکردندایە و لێی دێ ژیان و گوزەرانی مرۆڤ باشتر و ئاسوودەتر بکات}.

ئەو بابەت و میتۆدانەی کە پێشووتر هەڵبژێردران و شی کرانەوە، جێی بایەخی گەلێک لقی فێرکاری، گرووپی خاوەن بەرژەوەندیی هاوبەش و کەسانی خاوەن پیشەی تایبەتین کە بە وزە و ژینگەوە سەرقاڵن. ئەو لێکۆڵینەوانەی پێداچوونەوەیان پێدا کراوە، تەوەری جیاجیای سەوز، ڕوانگە

و هەڵکەوتەگەلێک لە سەرانســەری دنیادا لە خۆ دەگــرن. لەبەر ســنووردارابوونی ژمارەی لێکۆڵینەوە ئەزموونییەکان، هیچ شێوە کارێکی ئەزموونیی ستاندارد (جگە لە چەند پێوەرێکی جێبەجێــکاری) نەهاتوونەتــە ئــاراوە. هیچ خەزێنەیەکی زانیاریی تایبەت لەسەر ئابووریی ســەوز بوونی نییە. لەبەر ئەوە کە ئەدەبیاتی ئابووریی ســەوز بەخێرایــی و بەردەوامی لە هەڵکشــاندایە و چ لێکۆڵینەوەیەکی ئەدەبیی گشــتگیر لە ئــارادا نییە، ئــەم پێداچوونەوە بەرۆژکــراوە تا ڕادەیەک گشــتگیرە، دەکارێ بۆ سیاسەتدانەران، کاربەدەستان و خوێنەران بەهایەکی گەورەی هەبێــت، بەتایبەتی لەبەر ئــەوەی کە بۆشــاییی هەبوو لــە ئەدەبیاتی ئابووریی سەوزدا پڕ دەکاتەوە.

٣. چەمکی ئابووریی سەوز

لــە ڕوانگــەی «ســتاڤراکاکیس»ــەوە (Stavrakakis١٩٩٧)، چەمکــی «ســەوز» بە مەبەســتی مامەڵەکــردن لەگەڵ ژینگە و تێکچوونــی، کە هاتنە کایەی سیاســەتێکی نوێی ژینگەیی لێ کەوتــەوە، بەکار دەبرێت. وۆننۆلی و ســمیت (١٩٩٩، and Connolly- Smith) ئــەم سیاســەتە نوێیــە ژینگەیییە بە پێویســت دەزانن. ســەرەڕای ئەوەش، ئەو سیاســەتە ڕێگاکانی شــێوازی هەڵسوکەوتی ئێمە دەباتە ژێر پرســیارەوە. سیاسەتی جێی باس، بــە ئامانجی «وەک خــۆ لێکردنەوە»ی هاوسەنگیی تێکچووی نێوان مرۆڤ و سروشت، پێداگری لەســەر نەزم و ڕێکوپێکییەکی نوێ دەکات. ئەم بەشە (لە لێکۆڵینەوەکە) باس لە چەمکی ئابووریی سەوز و کێشە ئایدیۆلۆژیک و تیۆریکییەپێوەندیدارەکانی دەکات.

هەڵکشــانی خێــرای ئەدەبیات لەســەر سیاسەتەکانی سەوز یان ژینگەیی بەسەر دوو ـــەپۆلدا دابەش دەبێت (باری، ٢٠٠١، -Bar ry). شەپۆلی یەکەمی تیۆریی سیاسیی سەوز بەشــێوەی ســەرەکی بە «ئیکۆلۆجیسم»ــەوە وەک ئایدیۆلۆژییەکی پەیوەندداراوە بە ڕەخنەگر لە کۆمەڵگەی پیشەسازی، کە لەوێدا چەمکی ســەوز بیچمی گرت، دەناســرێت. شەپۆلی دووەم و ئــەوە کــە چۆن گەشــەی کرد، بە گۆڕان لــە ڕەخنەی تەمومــژاوی و ئاڵۆزەوە بۆ ڕەخنەی کۆنکرێــت و لە ئەزموونی بینراو (لە شــەپۆلەکەی دی) جیــا دەکرێتەوە. ئەم شــەپۆلە لەگەڵ حکوومەتــەکان و قوتابخانە هاوچەرخەکانی تیۆریی سیاســی و ئابووریی سیاســیدا مل لە ملی مشتومڕ و باس دەنێت و هەر لەو باسانەدا بوو ئابووریی سەوز سەری هەڵدا کە ئێمــە لێرەدا خەریکیــن تاوتوێی دەکەین.

هەروەها تیۆریی سیاسیی سەوز بەخێرایی گەشــەی سەندووە و لە درێژەی پێوەندیی بە گفتوگۆ و باسگەلی تیۆریی سیاسیی هاوچەرخ، شیاوی و جێی متمانە بوونی خۆی وەدەست هێنــاوە. ئەم تیۆرییە، هەروەها پارمەتیدەری تێگەیشتنێکی داهێنەرانە لە جیهانی سیاسیی ئێیســتا و دوارۆژ، دادی بەشــینەوەیی (-dis tributive justice)، دیمۆکراســی، پێوەندیی نێوان لیبرالیزم، ســەرمایەداری و بەردەوامی، سیاسەتی فەمینیزم و ڕەگەز (gender) بووە.

لەســەر بنەمای ئەم چەمکــە، ئابووریی سەوز، وەک مۆدێلێک خرایە ڕوو کە پێداگریی لەســەر ئەوە دەکرد کە هەڵدانی دەوامداری ئابووری، پێویستیی بە هاوسەنگییەک لە نێوان کاریگەریی ژینگەی ئــەو هەڵدانە و توانایی تاوێنەرانــەی ژینگەدا هەیە. ئەمە هەروەها بە ستراتێژییەکی لەبار و گونجاو دادەنرێت کە بۆ زاڵبوون بەسەر تەنگژە ئابوورییە جیهانییەکاندا، وەک بەشێک لە پلانی کەوتنەوەسەرپێی گەلاڵە کراوە. بە واتایەکی تر، ئابووریی سەوز لەسەر ئەو باوەڕەیە کە ئاراســتەکردنی هەستانەوەی ئابووری بــەرەو ڕێبازی ســەوزتر، نەک هەر یارمەتی بە ســەرکەوتوویی هەســتانەوەکە (دەربازبــوون لــە قەیــران) دەدات، بگرە لە گەیشــتن بە ئامانجی درێژخایەن کە بریتییە

له پێشخستنی مۆدێلێکی گەشەی ئابووریی دەوامدار، یارمەتیدەر دەبێت. بەم جۆرە، ئەمە مۆدێلێکی پێشکەوتنی ئابوورییە کە نەک هەر لەگەڵ پاراستن، بەڵکوو لەگەڵ باشکردنی چۆنایەتیی ژینگەییشدا دێتەوە (موسو ٢٠١٠، Musu). جێی ئاماژەیە کە زۆربەی لێکدانەوە و حیساباتی ئابووریزانیی سەوز لەو خاڵەوە دەست پێ دەکەن کە سەرچاوە ئابوورییەکان بۆ پرسی هەڵدان سنووردارن.

بەمجۆرە، ئابووریی سیاسیی سەوز ئانالیزی ئاوەزمەندانە دەخاتە روو و لەهەمبەر شەپۆلی نوێی بەجیهانیبوونی ئابووریدا بەربەرەکانێ نیشان دەدات، (ساچس ١٩٩٣، Sachs) و (پاترسۆن ٢٠٠٠، Pat-erson). ئەو ئابوورییە، پرسی هەرەشە لە لایەن پیشەسازیی بیوتەکنۆلۆژیی جیهانی، مۆدێلی پێشکەوتنی سەرمایەداریی زاڵ، قووڵبوونەوەی نابەرابەرییەکانی باکوور-باشوور، چڕبوونەوەی هەژاری و نەداری، ڕۆنانەوە و نوێسازیی ئیکۆلۆژیکی و کارەکتەری پسپۆریی زانستی و پێویستییەکانی تەکنۆلۆژی لە دانانی سیاسەتی گشتیدا هاوئاهەنگ دەکات. ئەوە سیاسەتی دەربڕینی ڕاستی بۆ دەسەڵات و دانی دەنگێک بە بێدەسەڵات، بە نەسڵەکانی دوارۆژ و بە جیهانی دەرەوەی مرۆڤایەتییە.

ئابووریی سەوز، هەروەک لەلایەن مایکرۆبیولۆژیست، لین مارگولیس «Lynn Margulis»ەوە (Margulis and Fes-ter, ١٩٩١) شی کراوەتەوە، بە شێوەیەکی بنەڕەتی دەکرێ وەک زاراوەیەک لێی تێبگەین کە ئاماژە بە هەر جۆرە تیۆرییەکی زانستی ئابووری دەکات کە وەک بەشێک لە ئیکۆسیستەم، بە چالاکیی ئابووریی مرۆڤدا دەچێتەوە. بەگشتی، ئابووریی سەوز تیۆرییەکی ئابوورییە بۆ بەدواداچوونی هەڵدانی ئابووری لەسەر بنەمای هاتنەوەی لەگەڵ ژینگە، وزە، تەندروستی و خۆشبژیویی گشتی کە بە حوکومڕانیی باش، یاسا و ڕێسا، تەکنۆلۆژی و پەروەردە بەهێز دەکرێت. چەندین ئەندێشەمەندی ئابووریی سیاسیی سەوز، وەک (Barry, ١٩٩٩; Jackson and Victor, ٢٠١١; Latouche, ٢٠٠٩; Scott-Cato, ٢٠٠٩)، ڕاشکاوانە لایەنگری لە ئابووریی سەوزێک لە جۆری «پێش گەشە و پاش گەشە» (de-growth/post-growth) وەک تەنیا میتۆدێک کە بەرگەگر و بەردەوام بێت، دەکەن.

ئایدیایەکی جێکەوتوو هەیە کە پێی وایە کۆمەڵگەی مەدەنیی ئورووپایی لە ڕێگای مشتومڕو پێوەندییەوە لە بواری جیاجیای گشتیدا، بۆ جووڵانەوەی سەوز، سیاسەتی سەوز و دیمۆکراسیی ئیکۆلۆژیک لەبارە. کۆمیسیۆنی ئورووپا (EU) بیری لەوە کردبووەوە کە «ئێن جی ئۆ»گەلێکی ژینگەیی پەروەردە بکات کە لەهەمبەر بەشداری پێ کردنیان لە سیاسەتداناندا، خواستەکانیان بە جۆرێک بێننە گۆڕێ کە لەگەڵ ڕۆژەڤی سیاسیی ژینگەییی کۆمیسیۆنەکەدا بگونجێت، (ئارمسترۆنگ ٢٠٠٢، Armstrong). بە تاوتوێکردنی تیۆریی پەرەئەستێنی سیاسیی سەوز و خوێندنەوەی یەکیەتیی ئورووپا، (هونۆلد ٢٠٠٧، Hunold) پێداگری لەسەر دۆزی کۆمەڵگەیەکی مەدەنیی نایەکپارچە دەکات. ناوبراو دەستنیشانی دەکات کە پێشنیارەکانی کۆمیسیۆن بۆ سازکردنەوەی ئەم پێوەندییانە لەگەڵ ڕێکخراوگەلی کۆمەڵگەی مەدەنی، لەسەر هێڵی یەکپارچەییەکی پاسیوەوە بۆ یەکریزییەکی چالاکی گرووپەکانی کۆمەڵگەی مەدەنی، دەچێتە پێش. ناوبراو لەسەر بنەمای مۆدێلی کارتێکەریی دوولایەنەی دەوڵەت-کۆمەڵگەی دریزەک و هاوکارانی (٢٠٠٣، Dryzek et al.)، بە بەڵگە دەیسەلمێنێ کە کۆمەڵگەی مەدەنیی ئورووپایی پەرە بە دیمۆکراسیی ئیکۆلۆژیک دەدات.

باری (٢٠٠١، Barry) لە ژێر سەردێڕی

داد، سروشت و ئابووریی سیاسیدا، بە چوار لێکۆڵینەوەدا دەچێتەوە: سیاسەت و ژینگە: لە تیۆرییەوە بۆ کردار لە نووسینی کۆنلی و سمیت (١٩٩٩، Connelly and Smith)، داد و دوارۆژ: کۆمەڵە وتاری زانستی لەسەر بەردەوامیی ژینگەیی و دادپەروەریی کۆمەڵایەتی لەلایەن دۆبسۆن (١٩٩٩، Dob-son)، دادپەروەری، سامان و ژینگە: تێروانینی قانوونی و کۆمەڵایەتی لەلایەن هایوارد و نەیڵ (١٩٩٧، Hayward and Neill) و تیۆریی سیاسی و بەها ئێکۆلۆژیکییەکان، لە نووسینی هایوارد (١٩٩٨، Hayward). ئەمانە تایبەتمەندییەکانی شەپۆلی یەکەمی تیۆریی سیاسیی سەوزی ئێکۆلۆژیسم شی دەکەنەوە و خوێندنەوەیەک لە کۆمەڵگەی پیشەسازیی هاوچەرخ و بیری ئێکۆلۆژیستیی شەپۆلی دووەم دەخەنە روو کە لە رەخنەی تەمومژاوی و ئاڵۆزەوە بۆ رەخنەی کۆنکرێت و لە ئەزموونداا بینراو دەگۆردرێت.

«ئابووریی سیاسی بۆ بەردەوامی» کە هەڵێنجاوی پێداچوونەوەی چوار کتێبە، لەلایەن پاترسۆن (٢٠٠٧، Paterson) ـەوەپێشکەش دەکرێت. یەکەمین وتاری زانستیی «لەسەر رێگای جیهانی سەوز» لەلایەن کلاپ و دۆڤەرگنەوە دانراوە (٢٠٠٥، Clapp and Dauvergne). ئەم وتارە پێداگری لەسەر ئابووریی ژینگەی جیهانی دەکات. دووهەمین وتاری زانستی سەبارەت بە»بازرگانی و ژینگە»یە کە لە لایەن کۆپلاند و تەیلۆرەوە ئامادە کراوە (٢٠٠٣، Copeland and Taylor). وتاری زانستیی ئاماژەپێکراو دەپەرژێتە سەر تیۆری و بەڵگە. وتاری زانستیی سێهەم، «قازانجە سروشتییەکانی نەتەوە»، لە نووسینی هارگرۆڤس و سمیت (٢٠٠٥، Hargroves and Smith)، وردەکارییەکانی هەلی بازرگانی، داهێنان و فەرمانرەوایی لە سەدەی ٢١دا شی دەکاتەوە. سەرەنجام، وتاری زانستیی چوارەم لەمەڕ «گلۆبالیزاسیۆن ژینگە» لەلایەن کووتینگەوە (٢٠٠٤، Kut-ting)نووسراوە و لەسەر سەوزاندنی ئابووریی سیاسیی جیهانی رادەوەستێت. هەمووی ئەمانە، سەرەرای فرەچەشنییان، لەسەر ئەوە کۆکن کە گرتنەبەری رێگای بەردەوامی «sustainability»، پێویستیی بە تێگەیشتن لە بیچم و شێوازە دینامیکەکانی ئابووریی سیاسیی جیهانی هەیە.

باری (٢٠٠٧، Barry) لە وتارێکی زانستیدا بە ناوی «مۆدێلێک لە ئابووریی سیاسیی سەوز: لە نوێکردنەوەی ئێکۆلۆژیکییەوە بەرەو ئاسایشی ئابووری»، باس لەوە دەکات کە لایەنی هەرە لاوازی تێگەیشتن لە پەرەسەندنی بەردەوام، رەهەندی ئابووری بووە. ناوبراو ئاماژە بەوە دەکات کە نوێکردنەوەی ئێکۆلۆژیکی (ecological modernisation)، چەمکسازیی زاڵی پەرەسەندنی بەردەوام لە بریتانیادایە. هەڵسەنگاندنی ناوبراو لەسەر بنەمای بەڵگەنامەگەلی سیاسەتی پەرەسەندنی بەردەوامی کلیدی و هۆشیاری لەمەڕ هەڵە ستراتێژیکییەکانی ئاخێوی سیاسی دانراوە. ناوبراو بەتایبەتی پێشنیار دەکات کە وێژمانی پێوەندیدار بە ئاسایشی ئابووری، دەبێ لە پێشکەشکردنی رێگای گونجاوی سیاسی بۆ شیکردنەوەی ئابووریی سیاسیی سەوز کە پشتی پەرەسەندنی بەردەوام دەگرێت، بەکار ببرێت. باری (٢٠١٢، Barry) ئایدیا بەرۆژکراو و فراوانکراوەکانی خۆی پێشکەش دەکات و لە هەنگاوێک بانتر، پاڵپشتی لە هەڵدانی ئابووریی نەریتی بەرەو سیاسەتگەلی ناسەقامگیر و سەرووتر لە ئاسایشی ئابووریی هەبوو (موجوود)، دەکات.

سەرەنجام، پەرەسەندنی ئابووریی سەوز بەو جۆرەی کە لە روانگەی تیۆریی سیستەمەوە (the system theory) لێی تێدەگەن، لەلایەن ژانگ و سو (٢٠٠٥، Zhang and Su) لێکۆڵینەوەی لەسەر دەکرێت. ئەوان سەبارەت بە مەرجە سیستەمییەکان،

تایبەتمەندییە پلەبەندییەکان (hierarchical characteristics) و پەرەسەندنی پلەبەپلەیی (gradual evolution) لە ساکارەوە بۆ ئاڵۆز لێکدانەوەی کاریگەرییەکانی رەگەز (ele-ment)، پێکهاتە و ژینگە لەسەر ئەرکی سیستەمی و پەرەسەندنی ئابووریی سەوز باس دەکەن.

۴. ئابووریی سیاسیی سەوز و ستراتێژیی پەرەسەندن

ئەم بەشە دەپەرژێتە سەر ئابووریی سەوز، بەتایبەتی کاتێک کە ئابووریی سەوز لەگەڵ سیاسەتدا بە یەک دەگەن. ئەمە هەروەها رێگامان پێ دەدات چاو لەوە بکەین کە چۆن چەمکی ئابووریی سەوز بەشێوەی سیاسی بەکار هێنراوە.

زانستی ئابووریی بازاڕ، لەبەر ئەوە کە تەنیا «بەشی بۆ فرۆشتن شیاو»ی مرۆڤ و سروشت تیایدا بایەخیان هەیە و لە رەهەندە نابازاڕییەکانی وەک نیگەرانییە ئێکۆلۆژیکیەکان چاوپۆشی دەکات، رەخنەی لێ گیراوە. لەم دۆخەدا، بە لەبەرچاو گرتنی بەردەوامبوونی گرفتە ئابوورییەکان و شوێندانەرییان لەسەر چلۆنایەتیی ژیان، چەمکی ئابووریی سەوز لە رووی سیاسییەوە بەکار هێنراوە. ئابووریی سەوز بەرەنگاری شێوازی نرخاندنی سروشت لەلایەن کۆمەڵگەوە دەبێتەوە و داوا دەکات لەهەمبەر چەشنەکانی تردا هەستی هاوسۆزیی خۆمان (ئەو هەستەی لە کۆمەڵگەی ئەخلاقیدا هەیە) پەرە پێ بدەین، سایەر (۲۰۰۰، Sayer). لە راستیدا، موولەر و هاوکارانی (۲۰۰۷، Muuller et al) ئەوەیان خستووەتە روو کە حیزبە سەوزەکان لە ۱۹۸۰کانەوە، لە هەڵبژاردنەکانی چەندین وڵاتی ئورووپاییدا سەرکەوتنیان وەدەست هێناوە؛ ئەوان (نووسەرەکان) هەوڵ دەدەن هۆکارەکانی ئەم سەرکەوتنانە بدۆزنەوە و لەو کارەشدا سەر دەکەون. ئەوان دەستنیشانی دەکەن کە ئابووریی سەوز حاشا لە زانستی ئابووری ناکات. لە بەرانبەردا، سیستەمی هزریی زاڵ لە ئابووریی سیاسیی سەوزدا، ئابووریی بازاڕی لا پەسندە. هاوکات پێشنیار دەکات کە بازاڕ دەبێ بە توێژێکی قایم لە بنکە و دامەزراوەی دیمۆکراتیک و نابازاڕییەوە ببەسترێتەوە تاکوو سەقامگیریی ژینگەیی دەستەبەر بکرێت، گرینوود (۲۰۰۷، Greenwood). ڤۆن وەیزساکر (۱۹۹۴، Von Weizsacker) بەڵگە بۆ مۆدێلێکی نوێی ئابووری دێنێتەوە کە بۆ ژینگە زیانی کەمترە.

لەبەر ئەوە کە ئەم مۆدێلە ئابوورییە بەشێوەی سیاسی بەکار هێنراوە، مەللۆر (۲۰۰۶، Mellor) پاساو دێنێتەوە کە ئابووریی سیاسیی ئێکۆفێمینیست کار و ژیانی ژنان وەک جیهانێکی سروشتی دەبینێت. ئەمە دەتوانێ یارمەتییەکی مەزن بەم ئابووریی سیاسییە بدات، کە تیایدا کار و ژیانی ژینگەییی ژنان بە زەمانی دراوی (پووڵی) نانرخێندرێن. هەر چەشنە ئابوورییەکی سیاسی کە ئەم شێوازانەی کار، فۆرمە بە دراو نەکراوەکانی هێزی کار و سەرچاوە ئابوورییەکان لە خۆیدا جێ نەکاتەوە، لە باری ئێکۆلۆژیکییەوە ناسەقامگیرە و لە رووی زانستییەوە هەم نائاگایە و هەمیش چاوی بە رەگەز (gender)دا هەڵنایەت و یارمەتیدەری نایەکسانیی رەگەزی و چەوسانەوەی هێزی کاری دانپێدانەنراو و بێ بەرانبەر (بێ مووچە) ی ژنانە. بەگشتی، مەللۆر (Mellor) بەو ئاکامە دەگات کە ئابووریی نەریتیی بازاڕ، تەنیا بەشی پێداویستییەکانی خۆی لە سروشت دەبا و تەنیا ئەو شمەک و خزمەتگوزارییانە بەرهەم دەهێنێت کە قازانج و سوودیان تێدایە و بەمجۆرە، دەبێتە هۆی زیان و زەرەر، کە لە ئابووریی سەوزدا بە باشی سەلمێنراون (۲۰۰۶، Mellor). پاشان ئابووریی سەوز وەدوای وەسەر یەک خستنی گرفتە سیاسی و ئێکۆلۆژیستییەکان دەکەوێ و بە میتۆدی

زانستی ئابووری بەڵگە دەخاتە ڕوو.

دەبێ ئەوەمان لە بەرچاو بێت کە لە ئابووریی سیاسیی سەوزدا، دەکرێ لەنێوان تیۆری و کرداردا ناتەبایی و لێکخشان بێتە ئاراوە. بەو شێوەیە، کاریگەرییە سیاسییەکان دەکرێ لە وڵاتێکەوە بۆ وڵاتێکی تر جیاواز بێت. دەتوانین نموونەیەک لە کتێبی مەندۆنکا و هاوکارانی (٢٠١٠، Mendonca et al.)، بە ناوی وەگەڕخستنی ئابووریی سەوز بهێنینەوە. فیت (FIT) «پارەدانی وزەی نۆژەنکراو» یان «کڕینی ئەرخایەنیی کارەبا» بە باشترین ستراتێژی بۆ دابینکردنی وزەی سەوز بە میکانیزمێکی هاندەرانەی دروست دادەنرێت. حکوومەت قانوون دادەنێ و بە پشتئەستووری بەو قانوونانە، نرخی گونجاو و ئەرخەیان بە بەرهەمهێنەرانی کارەبا دەدەن بۆ فرۆشتنی کارەبا بەرهەمهاتووەکانیان بە تۆڕە خۆجێییەکان. بەڵام کتێبەکە ئاماژە بە سیاسەتی فرەچەشن لە پێوەندی لەگەڵ ئەنجامەکان لەنێو وڵاتاندا دەکات. هەڵبەت ئەمە بۆ ئەو هۆکارە دەگەڕێتەوە کە هەموو وڵاتان بە دوای هەمان ئەنجامەوە نین، مەندۆنکا و هاوکارانی(٢٠١٠، Mendonca et al.).

هیندێک لێکۆڵەر بەگومانن کە سیاسەتی سەوز بتوانێ تەنیا پێوەندیی بە مژارە ژینگەییەکانەوە هەبێت. سیۆسیرلان و یاندلە (٢٠٠٣، Ciocirlan and Yandle) پێداگری دەکەن کە مەبەست لە داهاتەی سەوز زیاتر بۆ بردنەسەری سوودی داهاتانەیە تا خاوکردنەوەی ئەو چالاکییانەی کە دەبنە هۆی پیسبوونی ژینگە؛ ئەو نووسەرانە ئەنجامی ئەزموونیی دانراو لەسەر وڵاتانی OECD دەخەنە بەردەست. هەروەها، سڤەندسن و هاوکارانی (٢٠٠١، Svendsen et al.) لێکۆڵینەوەیەکیان لەسەر داهاتەی سەر دووئۆکسیدی کاربۆن CO2 لە وڵاتانیOECD دا ئەنجام دا کە دەریدەخات کە سیستەمی هەنووکەییی داهاتانەی سەوز، ئێجگار لە دیزاینی دڵخواز بە دوورە. دانەرەکان گومانیان هەیە کە لۆبییەکی فەرمیی پیشەسازی لە دژی داهاتانەی سەوز لە ئارادا بێت و دۆزینەوە ئەزموونییەکانیان لەسەر داهاتەی سەر دووئۆکسیدی کاربۆن CO2 لەنێو وڵاتانیOECD دا ئەم پێشبینییە تیۆرییە پشتڕاست دەکەنەوە. مەککولۆچ (٢٠٠٨، McCull-och) بە تاوتوێکردنی لێکەوتەکانی نیگەرانیی ڕوو لە هەڵکشان سەبارەت بە ژینگە لەسەر سیاسەتی بریتانیا لە بیست ساڵی ڕابردوودا، گوشاری سەوز شەنوکەو دەکات. ناوبراو بەتایبەتی لەسەر سیستەمی پیشەسازی و پەیوەندییەکانی بە سیاسەتی ژینگەییەوە ڕاوەستە دەکات. پلانی ئابووریی سەوز لەلایەن پێرس و هاوکارانیەوە (١٩٨٩، Pearce et al) خراوەتە بەر باس. لە ڕوانگەی جەکسۆنەوە (١٩٩٠، Jackson)ئەوەی دوایی، لە باس و مشتومڕی پێکەوەبەستنەوەی نابەدڵی زانستی ئابووری و ژینگەدا، یارمەتییەکی ورد و بیر ورووژێنی پێ بەخشیوین.

٥. ژینگە و پەرەسەندنی بەردەوام

ستراتێژیی پەرەسەندنی ئابووریی سەوز کە لە پاری پێشوودا شی کرایەوە، دەکرێ وەک بەردەوامیی «sustainability»یش باس بکرێت. ئەم بەردەوامییە یان پەرەسەندنی بەردەوامە«sustainable development»، لە ئابووریی سەوزدا فاکتەرێکی بناخەییە. بۆ جێبەجێکردنی، کۆمەڵێک تیۆری و سیاسەت هێنراونەتە ئاراوە. لێکۆڵینەوەیەکی گشتی لەسەر پەرەسەندنی بەردەوام هەیە کە پرسگەلی بەربڵاو تاوتوێ دەکات. ئارچیبووگی نیزکامپ (١٩٨٩، Archibugi and Ni-jkamp) دەستنیشانی دەکەن کە پەرەسەندنی بەردەوامی ئابووری پێویستیی بە بەکارهێنانی میتۆد و ئانالیزێکی ئابووریی-ئیکۆلۆژیکیی یەکپارچە هەیە. تورنەر لە پێداچوونەوەیەکدا

(١٩٩٢، Turner) ڕایدەگەیەنێت کە بۆچوون و ڕوانگە دەربڕاوەکان بۆ ئەوە دەبن نوێنەرایەتیی ئەو بیرە بکەن کە لە نیوەی ١٩٨٠کاندا زاڵ بوو. لەو ماوەیەدا، چەمکی بەردەوامیی لە هەوڵ و تەقەلادا بوو سەرنجی ئاکادیمیک و گونجاویی سیاسی وەدەست بێنێت. بە شێوەیەکی تایبەتی، ئەوان پاساو دێننەوە کە ناکرێت بەردەوامی، بە بەکارهێنانی تاکە پێوەرێک پێوانە بکرێت.

بەرهەمی جەیکوب (١٩٩٣، Jacob) لەسەر ئابووریی ژینگەیی، بەردەوامی و لێکەوتە شیمانەییە سیاسی و دامەزراوەییەکانی لە دواڕۆژدا، هێزەکانی بازاڕ تەنیا وەک هۆکاری کاولکردنی ژینگە چاو لێ ناکات، بگرە بە هێزگەلێکیان دادەنێ کە بکرێ بۆ دابینکردنی بەردەوامی بەکار بێن. بەرهەمی ئاماژەپێکراو لە گۆشەنیگایەکی ئەزموونی، ژیربێژییانە و ئەخلاقییەوە بەڵگە دەخاتە ڕوو. (هەروەها، بۆ اانیاریی زیاتر، بڕوانە ئۆپشوور، ١٩٩٥، Op-schoor). ئادەم (٢٠٠١، Adam) ڕیشەدۆزیی بەردەوامیی دەکات و ئاماژە بە چەندین واتای جیاواز دەکات، لەوانە بەتەنگەوەبوونی ژینگەی بازاڕ و نۆژەنکردنەوەی ئیکۆلۆژیکی، کە خوازیاری چارەسەری یاسایی و تەکنیکیی کێشەکانی ژینگەیە (هەروەها سەیری کلووستەر، Klooster، بکە بۆ لێکۆڵینەوەکەی).

بە ئاماژە بەوە کە شارەکان یەکەی شوێنیی پاسیڤ و ناچالاک نین، بەڵکوو لەوانەیە لە بەرهەمهێنانی پەرەسەندنی بەردەوامدا ڕۆڵی چالاک بگێڕن، کاماگنی و هاوکارانی (١٩٩٨، Camagni et al) چوارچێوەیەکی تایبەت بۆ ئابوورییەکی بەردەوام لە شارێکدا ئامادە دەکەن کە خاوەنی دیمەنگەلێکی نەبزووت و پڕجووڵەیە. ئەوان پێشنیار دەکەن کە بە ئامانجی گەیشتن بە ئەنجامی ئاوەدانکردنەوەی شارێکی سەقامگیری هاوسەنگ، پەرە بە سیاسەتی دەستتێوەردەرانەی گونجاو بدرێت. ئەو پێشنیارانەی ئەوان پێشکەشی دەکەن بەردەوامیی پەیوەندیدار بە شار لە ژینگە فیزیکی، ئابووری و کۆمەڵایەتییەکان، بوارە سەرەکییەکانی سیاسەتی دەستتێوەردان، سیاسەتی باشترکردنی بە یەکەوە بەستنەوەی ژینگەکان، پێوەرەکانی داهات و . . . لە خۆ دەگرن.

٦. بەرهەمی نەتەوەیی سەوز، ژمێریاری و هەڵدانی بەرهەمدەری

ئەم بەشە بۆ یەکخستن و هاوئاهەنگیی چارەسەرییە ئابوورییەکان بەمەبەستی کارکردنە سەر ژینگە، میتۆدگەلی جێگرەوە دەخاتە ڕوو.

بە دوای چەمکی بەرهەمی نەتەوەیی سەوزدا، بەرهەمی نەتەوەیی لەگەڵ نرخی زیانە ژینگەییەکاندا هاوئاهەنگ دەکرێت (ئاهایم و نیبۆری١٩٩٥، Aaheim and Nybory). ویزمان (١٩٧٨، Weizman) بناخەیەکی تیۆریکیی سەرجەمی بەرهەمی نەتەوەیی پێشکەش دەکات. ئاهایم (١٩٩٧، Aaheim) بەمەبەستی ڕاستکردنەوەی زیانی ژینگەیی لە ژمێریاریی نەتەوەییدا بۆ پێوانەکردنی بەردەوامی، پاشکۆیەک ئامادە دەکات. بۆ نموونە، ئەم پێوەرە ڕاستکراوەیە لە پێوانەکردنی ڕێژەی بەردەوامیی ئابووری لە وڵاتانی لە بواری سامانی ئابوورییەوە دەوڵەمەند و وڵاتانی هەژار لەو بوارەدا، ڕۆڵی گرنگ دەگێڕێت.

ئاهایم و نیبۆری (١٩٩٥، Aaheim and Nybory) ڕووناکی دەخەنە سەر هیندێک گرفت و تەنگوچەڵەمە کە پێوانەی سەرجەمی بەرهەمی نەتەوەییان خستووەتە نێو خەرمانەی خۆیانەوە. ئەوان بە کەڵکوەرگرتن لە مۆدێلگەلی وایزمەنی (Weizman-based models)، گریمانە پێکناکۆکەکانی خۆیان و شێوەی نرخاندنی ژینگە، گرفتگەلی بنەڕەتیی دەخەنە ڕوو. ئەوان پێداگری دەکەن کە ئەو زانیارییانەی کە لە سەرجەمی

بەرهەمی نەتەوەیی سەوزدا هەن، لەوانەیە بەئاسانی بە هەڵە لێکبدرێنەوە و بەبێ ئەوەی پشتڕاست بکرێنەوە یان بەبێ ڕوونکردنەوەی بانگەشەکان، پێدەچێت جێی باوەڕ نەبن. کەمیی زانیاری و پێوەری گونجاو لەوانەیە سنووردارێی شیمانەیی لە زانیاریی سەرجەمی بەرهەمی نەتەوەیی سەوزدا ڕوون بکەنەوە. هێبێرلینگ و هاوکارانی (Heberling ،٢٠١٢ et al.) پێوەرێکی ئابووریان بۆ سەقامگیریی ناوچەیی کە بە بەرهەمی ناوچەیی تۆڕی سەوز (GNRP) ناسراوە، ئامادە کردووە و لە San Luis Basin هەڵکەوتوو لە وڵاتە یەکگرتووەکانی ئامریکا خستوویانەتە بواری کرداری و جێبەجێکردنەوە. ئەوان بەرهەمی ناوچەیی تۆڕی سەوز، (GNRP) بە پێوەرێکی لاواز بۆ بەردەوامی دەنرخێنن و دڵەخورپە و نیگەرانییەکان لەسەر میتۆد و لێکۆڵینەوەکانیان دەخەنە بەر باس.

لە «ژمێریاریی سەوز بۆ ئابوورییەکی بەردەوام»دا بارتەلموس (١٩٩٩، -Bartel mus) بۆ هەڵسەنگاندنی بەردەوامیی هەڵدانی ئابووری، پێشنیاری بەکارهێنانی سیاسەت و ئانالیزی حیساباتی ژینگەیی دەکات. لە لێکۆڵینەوەیەکی پەیوەندیداردا، کایرنس (٢٠٠٢، Cairns) داهات و دەرکەوتی نەتەوەیی سەوز دەخاتە بەر باس. ناوبراو ئەو دووە (واتە: داهات و دەرکەوتی نەتەوەیی) لێک جیا دەکاتەوە تاکوو تیشک بخاتە سەر هێندێک کێشە لە ژمێریاریی نەتەوەیی سەوز بە قازانجی سەرمایەشەوە. هەرچەند کۆی ئەنجامەکانیان وەک یەکن، کایرنس پێشنیار دەکات کە بۆ ئانالیزی هەستیاریی ئاکام، پێویستە جۆری جیاوازی بەهاکەمکردنەکان لە حیساباتی داهات و دەرکەوتەکاندا دیاری بکرێن. بۆید (٢٠٠٧، Boyd) بە شێوەیەکی تایبەتی هەوڵی پێوانەکردنی قازانجە ژینگەییەکان لە بارودۆخێکدا دەدات کە پێوەرەکانی بازاڕ وەک جێگرەوە تێیدا بەکار نەهاتبن. نووسەر، بۆ شوێنپێی هەڵگرتنی نرخی ژینگەیی، چەمکی «خزمەتگوزارییەکانی ئێکۆسیستەم» دەخاتە بەر باس و بە چەندین مەبەست و گرفت لەمەڕ مامەڵەکردن لەگەڵ ئەم خزمەتگوزارییانەی ئێکۆسیستەم ئاماژە دەکات.

پریلس (١٩٩٠، Prieels) ڕاپۆرتێکی لەسەر بەها و ژینگە بۆ وەزارەتی ژینگەی بریتانیا ئامادە کرد. ناوبراو ئامانجی ئەوە بوو بە دۆخی تەکنیکیی بواری پەرەسەندنی بەردەوام، ژمێریاریی سەرچاوەی سروشتی و نرخاندنی پرۆژەدا بچێتەوە. پریلس ژمارەیەکی زۆر ڕێباز و شێوە کار پێشکەش دەکات. گزین (٢٠٠٦، Xin) ئایدیایەکی نوێ بۆ کۆنترۆڵکردنی سەرجەمی بەرهەمی نەتەوەیی سەوز (green GDP) پێشنیار دەکات. سیستەمی بەراوەردنوێن(index) ی هەنووکەییی کۆنترۆڵکردنی ئابووریی نەتەوەیی، بە شێوەی گشتگیر لەگەڵ چەمکی پەرەسەندنی بەردەوامدا نایەتەوە. سیستەمەکە دەتوانێ کاریگەریی ئەرێنیی چالاکییە ئابوورییەکان نیشان بدات، بەڵام کاریگەرییە نەرێنییەکانی چالاکییە ئابوورییەکان تیایدا ڕەنگ نادەنەوە. گزین کۆمەڵێک بیرۆکە لەسەر میتۆدی بەراوردنوێنیی نوێی پێوەری سەرجەمی بەرهەمی نەتەوەیی سەوز دەخاتە بەردەست.

هەوڵدان بۆ وەدەستهێنانی قازانج و بەرخۆریی (مەسرەف) زۆر بووەتە هۆی کەمبوونەوەی سەرچاوە سروشتییەکان و پیسبوونی ژینگە. وانگ و هاوکارانی (٢٠١١، Wang et al.) لێکۆڵینەوەیەکیان لەسەر پەرەسەندنی ئابووریی سەوز لە شاندۆن (-Shan dong)دا ئەنجام دا. ئاکامەکانی لێکۆڵینەوەکە دەریدەخەن کە ئابووریی سەوز خەریکە بۆ چارەسەری ناتەباییەکانی نێوان هەڵدانی ئابووری و ژینگەی سەرچاوە ئابوورییەکان ڕێگایەک دەدۆزێتەوە. لێکۆڵینەوەکە ئەو

ڕێگایە پیشان دەدات کە بە گرتنەبەری، دەکرێ پەرەسەندنی بەردەوام وەدی بێ و هەروەها دەریدەخات کە چۆن بە دامەزراندنی ئابوورییەک کە ئاستی بەرەڵاکردنی دووئۆکسیدی کاربۆن تیایدا نزمە، ئابووریی سەوز لە شاندۆنگ بەڕێوە ببرێت.

موسو (Musu ،٢٠١٠) ئەو پرسیارە بەرز دەکاتەوە کە داخۆ ئابووریی سەوز چاوەڕووانییەکی مەزنە یان تراویلکەیەکی زەبەلاح و چاوهەڵخەڵەتێن. بە گوێرەی لێکدانەوەی ناوبراو، ژمێریاریی هەڵدانی ساکار دەریدەخات کە کاریگەریی نەرێنیی ڕێژەی هەڵدانی ئابووری لەسەر ژینگە دەکرێ بە «شوێندانەریی پێکهاتەیی» قەرەبوو بکرێتەوە. ئەمە بەو مانایە دێت کە کێشی ئەو بەرهەمانەی کە کەمتر ژینگە پیس دەکەن، زیاد بکرێن. پێشکەوتنی تەکنیکی کە لە قازانجی ژینگەدایە ڕێگا بۆ هەڵدانی بەردەوام خۆش دەکات.

مۆهانتی و دێشموخ (Mohanty and ،١٩٩٨ Deshmukh) لەسەر وەدیهێنانی گۆڕانکاری لە پێوەندی لەگەڵ بەرهەمدەریی سەوزدا پێداگری دەکەن. ئەوان بۆ هێنانەکایەی گۆڕان، هیندێک ڕێڕەوی ستراتیژیک دەخەنە ڕوو، لە ڕێگای پێداگری لەسەر بە بەرزترین ئاست گەیاندنی بەرهەمهێنان، (maximi-sation of outputs) کە لەگەڵ مەسرەفی بەکارهێنراوە بەرهەمدارییەکان (consump-tion of inputs) هاوڕێژەن. ئەم تێڕوانینە لە ڕووی تەکنۆلۆژییەوە خۆشبینانەیە، لە مودێلی پەرەسەندنی نابەردەوامی هەنووکەیی، لەلایەن هیندێک لە نووسەرانی ئابووریی سیاسیی سەوزەوە ڕەخنەی لێ گیراوە و بەشێوەیەکی ڕەخنەییش لەلایەن جۆن دریزەک (٢٠٠٥، John Dryzek) و ڕەخنەگرانی دیکەی نوێکردنەوەی ئیکۆلۆژیکییەوە (بۆ نموونە، باڕی، ١٩٩٩؛ کریستۆف، ١٩٩٦) و گریمانە بنچینەییەکەی سەبارەت بە «چەماوەی ژینگەییی کووزەنتس» (EKC) ئانالیز کراوە.

ستێرن (Stern ،٢٠١٤) نرخاندنێکی فرە نوێ و ڕەخنەگرانە لە چەماوەی ژینگەییی کووزەنتس(EKC) ئامادە دەکات.

هەڵدانی چۆنایەتی وەک لە لایەن کاپرا هێندێرسۆنەوە (Capra and Hen- ،٢٠٠٩ derson) پێشنیار دەکرێت، چوارچێوەیەکی تیۆریکییە بۆ دۆزینەوەی چارەسەریگەلێک بۆ قەیرانە ئابوورییە جیهانییە هەنووکەییەکان، کە لە ڕووی ئابوورییەوە سالم، لە باری ئێکۆلۆژیکییەوە بەردەوام و لە بواری کۆمەڵایەتییەوە عادڵانە بن. جەکسۆن و ڤیکتۆر (Jackson and Victor ،٢٠١١)، لە لێکۆڵینەوەیەکی نوێدا، لە ڕێگای هیندێک کاردانەوەی تیۆریکی و تاقیکردنەوەی ئەزموونییەوە، بەرهەمدەری و کار لە ئابووریی سەوزدا دەنرخێنن. ناوبراوان لەسەر چەمکی بەرهەمدەری لە ئابووریی دوای هەڵداندا دەکۆڵنەوە و «داوی بەرهەمدەری» کە لە ئاکامی پەیگیریی بەرنامە بۆ داڕێژراوی بەرهەمدەریی هێزی کاردا دێتە ئاراوە، پێناسە دەکەن. جەکسۆن و ڤیکتۆر دەپرسن کە داخوا باشتربوونی بەرهەمدەریی هێزی کار، بەڕاستی دەبێتە هۆی گەیشتن بە ژیانێکی بەهادار و شیاو یان نا. ئەو نووسەرانەپێداگری دەکەن کە باشتربوونی بەرهەمدەریی هێزی کار، نزمبوونی ئاستی دامەزراندنی (کارپێدانی) لێ دەکەوێتەوە. بۆ دەربازبوون لەم داوی بەرهەمدەرییە، ئەوان بیر لە دابەشکردنی کار دەکەنەوە و دوو ڕێگاچارە دەخەنە ڕوو. پەڕینەوە بۆ ئابووریی سەوز بە جێگۆڕکێی سەرنجەکان لە چالاکیی ئابوورییەوە بۆ کەرتی خزمەتگوزاریی سەوز، پێشنیار دەکرێت. لە پێوانەکردنی بەرهەمدەریدا، فارێ و هاوکارانی (Fare et al. ،٢٠٠١) بە ئاماژە بە کاریگەرییە دەرەکییەکانی پێوەندیدار بە بەرهەمهێنان {پیسکردنی ژینگە وەک نموونە؛ وەرگێڕ} لەنێوان بەرهەمهێنیی چاک و خراپدا جیاوازی دادەنێن. ئۆهـ و هشمەتی (٢٠١٠،

(Oh and Heshmati پێوەرێکی بەرهەمدەریی هەستیاریی ژینگە حسێب دەکەن کە پێوەری بەرهەمدەریی بەرەڵاکردنی پیسی (بۆ نێو ژینگە) بەرەو خوارەوە ڕێک دەکات. ئەمە هەنگاونانێکە لە هەڵدانی ئابووریی نەریتییەوە بەرەو ئابوورییەکی سەوزی بناخەدانراو لەسەر خزمەتگوزاری و باشبژیویی مرۆڤ. ئەم بابەتە شیاوی لێ قووڵبوونەوە و باسی بەرنامەبۆداڕێژراوی زیاترە کە لە دەرەوەی سنووری ئەم وتارەدایە.

٧. بوارە هەڵبژێردراوەکانی جێبەجێکردنی سەوز

لەم بەشەدا بوارەکانی پیادەکردنی سەوز، لە نێویاندا شۆڕشی سەوز، ئابووریی بازنەیی، تۆڕە پیشەییە سەوزەکان، بەرهەمی سەوز و بەکارهێنانی بەرهەمی دەوامدار و بوارەکانی دیکەی وەک کیمیای سەوز {شێوەیەکە لە بیرکردنەوە؛ وەرگێر.}، شارۆمەندیی سەوز و جووڵانەوە سەوزەکان دەخرێنە ڕوو.

٧. ١. شۆڕشی سەوز و گۆڕان لە تەکنۆلۆژیی کشتوکاڵیدا

لەو شوێنانە کە بازار لە تەرخانکردنی سەرچاوە سنووردار و دەگمەنەکاندا بە ئاکام ناگات، پێویستە بۆ ڕاستکردنەوە(ی باریکی وا) سیاسەت و ڕێسا هەبن. ئالمۆس (١٩٩٤، Almås) بە پێداگری لەسەر پێوەندیی نێوان یاسا و ڕێسای دەوڵەت، ئابووریی بازاڕی لیبراڵیستی و پاڵپشتیی خۆشبژیویی جووتیاران، هەڵسووڕانی سیاسەتی کشتوکاڵی دەخاتە بەر باس. زۆربوونی حەشیمەت و بەرزبوونەوەی خواست و بەرهەمدەری، ئەو کێشە گرینگانەن کە گوشاری سەر ژینگە و سەرچاوە ئابوورییەکانن. لەبەر ئەوە، پرسی بەرهەمهێنانی خواردەمەنیی پێویست لە هەر کاتێک جیددی و هەستیارترە. هۆرلینگز و مارسدن (٢٠١١، Horlings and Mars-den) ڕەهەندە واتاییەکانی مۆدێرنیزەکردنی ئێکۆلۆژیکیی کشتوکاڵ -شۆڕشی سەوز-، کە لەوانەیە بتوانێ خۆراکی جیهان دابین بکات، تاوتوێ دەکەن.

لەو ساڵانەی دواییدا بە دوای کرانەوە، ئابووریی سەوز و میتۆدی کاریگەر و بەردەوام کە لە بەکارهێنانی سەرچاوەکاندا (کەرەستەکانی ئابووریدا) کەڵکی لێوەردەگیردرێت، بە ڕێگەچارەی سەرکەوتوو بۆ باشترکردنی پەرەسەندنی ئابووری و جڵەوکردنی تێکچوونی ژینگە لە وڵاتی چیندا دیتە ئەژمار. لێکدانەوە و بۆچوون لەسەر هێندێک کێشە لە سەرچاوە ژینگەییەکانی کشتووکاڵدا لەلایەن هاونگ و هاوکارانییەوە (٢٠٠٢، Huang et al) پێشکەش کراون. بارودۆخی ژینگەیی هاوشێوە لەوانەیە لە وڵاتە یەکگرتووەکان(ی ئامریکاش)دا لە ئارادا بێت. گرنگی و بایەخی ڕێژەیی پیشەسازیی سەوز لە پیشەسازیی کشتوکاڵیی وڵاتە یەکگرتووەکاندا لە هەڵکشاندایە. تورنەر کریسەل (١٩٩٥، Turner and Kriesel) قەبارەی ڕێژەیی پیشەسازیی سەوز و چۆنییەتیی بەستنەوەی بە پیشەسازیی پشتگیرانەوە شی دەکەنەوە.

سەبارەت بە شۆڕشی سەوز لە هیند، چاکراڤارتی (١٩٧٣، Chakravarti) باسی چۆنییەتیی خستنەڕووی تۆوی پێوەندکراو و فرەبوونی بەروبووم دەکات کە لەوانەیە یارمەتیی بە دۆزینەوەی چارەسەر بۆ گرفتە ناوچەیییەکان، بەرگەنەگریی و قاتوقڕیی دابێت. سەرەڕای ئەوەش، چ باندۆرێکی گرینگ لەم بارەیەوە لە دنیای ڕاستیدا بوونی نییە. یانگ (٢٠٠١، Yang)، وەک بیرکردنەوە لەسەر ستراتێژیی پەرەسەندنی ئابووریی سەوز، باس لەو ڕێگایانە دەکات کە ئابووریی سەوز دەبێ بیانگرێتە بەر. کێشەگەلی شۆڕشی سەوز و هەژاری، لێکدانەوەی تیۆری و ئەزموونیی پێوەندیی نێوان تەکنۆلۆژی و کۆمەڵگە و

قازانجە ئەرێنـــی و کاریگەرییە نەرێنییەکانی لەسەر هەژاران بەشێوەی ڕەخنەگرانە لەلایەن داســـەوە (Das ،٢٠٠٢) شەنوکەو کراون. یاپا (Yapa ،٢٠١٠) پێداگریی لەســـەر ئابووریی سیاسی-ئیکۆلۆژیکیی شۆڕشی سەوز دەکات. لێرەدا شۆڕشی ســـەوز زنجیرەیەک هەوڵ و تێکۆشان لە خۆ دەگرێت کە مەبەست لێیان بەرزکردنەوەی ئاستی بەرهەمهێنانی خۆراک لە جیهانی ســـێهەمدایە. بردنەسەری ڕێژەی بەرهەمهێنانی خـــۆراک دەکرێ بە وەلانانی جۆرە ســـوننەتییەکانی دانەوێڵە و دانانی ئەو جۆرانەی کە ئاستی بەرهەمدەرییان بەرزە لە جێگایان و هەروەها بەکارهێنانی تەکنۆلۆژیی مودێرنی کشتوکاڵی مەیسەر ببێت.

وەک لە شۆڕشـــی سەوزدا ســـەلمێنراوە، فۆســـتەر و ڕۆزنزوەیگ (Foster and ،١٩٩٦ Rosenzweig) لەســـەر گۆڕانکاریی تەکنیکی و قازانجی سەرمایە و سەرمایەگوزاریی مرۆیی دەکۆڵنەوە. بۆ ئەم مەبەستە، ئەوان لە زانیاریی کۆڕ و «زنجیرەی کات» کەڵک وەردەگرن تاکوو ماوەی شۆڕشی سەوز لە هینددا شی بکەنەوە، بۆ ئەوەی کاریگەریـــی گۆڕانکارییە تەکنیکیە دەرەکییەکان لەسەر قازانجی کاریی خوێندن (the returns to schooling) بنرخێنـــن. وەک ئاکامی وڵام وەرگرتنەوە (feedback) و کارتێکەریی دوولایەنەی هۆیی، شوێندانەریی خوێنـــدن لەســـەر ســـوودمەندیی گۆڕانـــی تەکنیکـــی و (هەروەهـــا) کاریگەریی گۆڕانی تەکنیکی و دەستپێڕاگەیشتوویی خوێندنگە، لەسەر خوێندن و ســـەرمایەگوزاریی خێزان بـــە وردەکاریـــی زیاترەوە بـــاس دەکرێن. لە ساڵانی دواییدا، کشـــتوکاڵی ئەستوونی وەک تەکنۆلۆژییەکی نوێی کشـــتوکاڵی شاری، بۆ دەســـت پێوەگرتن و پاشـــەکەوتی سەرچاوە دەگمەنەکانـــی خـــاک و ئـــاو، هەروەهـــا بۆ کەمکردنەوەی پێداویستییەکانی گواستنەوە و بۆ زیادکردنی خەســـتەرووی خواردەمەنی لە هەرێمە پڕحەشـــیمەتەکاندا هاتووەتە ئاراوە. بڕوانە دەسپۆمییەر (Despommier ،٢٠١٣).

گەڵاڵەیـــەک بـــۆ ژینگـــە بە ئاماژە بە مودێلێکـــی ئاســـتبەرز بۆ بەرهەمی ســـەوز لەلایەن چینـــەوە خراوەتە بەر باس (٢٠٠١، Chen). ناوبـــراو، لەباتیـــی میتۆدی نەریتییی کۆنترۆڵـــی کۆتاییی لوولە « The traditional end-of-pipe-control approach»، بـــاس لە پەرەدان بـــە بەرهەمێکی ســـەوز دەکات کە لە ڕێگای گەڵاڵەدارێژی و نوێهێنانەوە پرســـە ژینگەییـــەکان دەستنیشـــان دەکات. چێن لەسەر ئەو باوەڕەیە کە پەرەسەندنی بەرهەمی ســـەوز خەریکە لە لایەن بەشـــدارانی بازاڕی جیاجیاوە، لەوانە کڕیاران، پیشەســـازییەکان و حکوومەتـــەکان لە سەرانســـەری جیهانەوە ســـەرنجی دەدرێتـــێ. ناوبـــراو مودێلێکـــی ئاســـتبەرز بۆ ئانالیزکردنی پرســـە سیاســـی و ســـتراتیژیکییەکان دەخاتـــە ڕوو کـــە بـــۆ دروســـتکردنی بەرهەمگەلێـــک کـــە لەگەڵ خەســـڵەتی ژینگەیی و نەریتیدا کێشـــەیان هەیە، پێویستە.

هیندێک بەرهەمی کشتوکاڵیی وەک برنج، لەبەر ئەوەی بە خۆراکی سەرەکی دادەنرێن و وزەی دووبارە بە شۆڕشی سەوز دەبەخشن، لە بـــاری مێژووییەوە تاقە کاڵای هەرە گرینگی بەشێکی زۆر لە ئاســـیادا بووە. ئەم گرینگییە بۆ ســـێ هۆی جیاواز دەگەڕێتەوە: ئەم جۆرە خواردنانـــە بڕێکی گەورە لە کالۆریی خۆراکی دابین دەکەن، پشـــکێکی فراوان لە چالاکیی ئابووریی گوندنشـــینان پێک دەهێنن و لەبەر ئاسایشی بەرچاوی خۆراکی و ڕۆڵی ئابووری، وەک شمەکی سیاســـییان لێ هاتووە. لەبەر ئـــەوە، داوە (Dawe ،١٩٩٨) پێی وایە کە بە تێپەڕبوونـــی کات برنج لە ناوچەی ئاســـیادا وەک بەرووبوومی هەرە گرینگ دەمێنێتەوە.

پرســـگەلی پێوەندیـــدار بـــە پەژراندنی تەکنۆلۆژی لە سیســـتەمە چڕەکانی شۆڕشی پـــاش ســـەوز (post-green revolution) ەلایەن کۆلین و هاوکارانییەوە (Col- ،٢٠٠٥

lin et al.) باس دەکرێن. نووســەران لەسەر ڕەوتی پەسندکردنی تەکنۆلۆژی دەکۆڵنەوە و باس لەوە دەکەن کە گۆڕانی تەکنیکی چۆن بەردەوام دەبێت لــە گێڕانی ڕۆڵی گرینگ لە هەڵدانــی بەرهەمدەریــی بەردەوامدا. ڕەوتی پەڕاندنــی تەکنۆلۆژی، لە ژێــر کاریگەریی چەند فاکتەرێکــی وەک ســەرمایەگوزاریی ڕوو لــە هەڵکشــان لە بــواری پــەروەردە و بارهێنان، ژێرخانی ئابووری، سەرمایەگوزاریی گشــتی و تایبەتــی و باشــبوونی لێهاتوویی تەکنۆلۆژیکیــدا بووە. ســەرنج زیاتر لەســەر سیستەمەکانی ئاودێریی دەغڵودان (دانەوێڵە) لە ئاســیادا چڕ بووەتەوە کە لەویدا شۆڕشــی سەوز پێشکەوتووتر بووە. نووسەران پێداگری دەکەن کە گۆڕانی سەرەکی لە ژێر کاریگەریی بەرچاوی پەسندکردنی تەکنۆلۆژی و هەڵدانی بەرهەمدەری لێرە هاتووەتە ئاراوە.

هاوکات ڕەخنەشــیان لە شۆڕشی سەوز هەیــە. ئــەوان بەردەوامیــی ئیکۆلۆژیکی و کۆمەڵایەتیــی درێژخایــەن کــە بەرهەمی تەکنۆلۆژین و گۆڕانی کشــتوکاڵی لە وڵاتانی جیهانی ســێهەمدا کە تێیدا ســەرنج لەسەر بەرهەمدەری چڕ بووەتەوە، دەبەنە ژێر پرسیار. بەشــێوەی بەرچاو، لــە ڕوانگــەی ئابووریی سیاسی-ئیکۆلۆژییەوە شیڤا (١٩٩٢، Shiva) شۆڕشی ســەوز لە هیندوســتان بە گۆڕینی سیســتەمی خۆراکیــی وڵات بــۆ مۆدێلێکی ناســەقامگیر لێــک دەداتــەوە کە لەســەر بنەمای کۆمپانیــا زەبەلاحەکان دامەزراوە کە خستنەڕووی خواردەمەنییان لە ژێر دەستدایە و لــە بەرژەوەندیــی جووتیــارە مەزنەکاندا دەجووڵێنەوە و بەســراوەیی بە فاکتەرەکانی بەرهەمهێنانی کشــتوکاڵی کە پشتبەســتوو بــە بەکارهێنانــی نەوتن، زیــاد دەکەن. ئەم کارە سیستەمێکی کشــتوکاڵی دەخوڵقێنێت کە لە نێــو ئابووریی جیهانیــدا بەند دەبێت و میتۆدی نەریتی، بــەردەوام و ئۆرگانیک بۆ بەرهەمهێنانی خۆراک و هەروەها سەروەری و ئاسایشی خۆراک لاواز دەکات.

٧. ٢. ئابووریــی بازنەیــی (Circular economy)

کۆمەڵێــک ئەدەبیات ســەریان هەڵداوە کە هەرکامیان هەڵگری بژارەیــەک لە ئابووریی ســەوزن. هێندێک فۆرمی تایبەتیی ئابووریی ســەوز بریتین لە ئابووریی بازنەیی، ئابووریی هیدرۆژێن و ئابووریی کەم کاربۆن. ئەم بەشە باسی ئابووریی بازنەیی دەکات.

ئابووریــی بازنەیــی ســتراتێژییەکی پەرەسەندنی جێگرەوەی تا ڕادەیەک نوێیە کە تیایدا ســەرنج بە تەواوی لەسەر بەکارهێنانی کەرەســتە (material) و وزە (energy) چــڕ دەبێتەوە. یــوان و هاوکارانی (٢٠٠٢، Yuan et al.) چەمکی ئابووریی بازنەیی و پاشــخان و ڕەچەڵەکەکەی بەکورتــی دەخەنە ڕوو. بە بۆچوونــی ئــەوان، چەمکی ئابووریی ســەوز یەکەمجار لەلایەن زاناکانی چینەوە ناســێنرا (هەروەهــا بڕوانــە ژوو، Zhu ،١٩٩٨). لــە دواســاڵەکانی ١٩٧٠کان بەمــلاوە، چیــن هەڵدانی ئابووریی خێرای ئەزموون کردووە، کە زۆربوونی نیگەرانی و دڵەڕاوکێ ســەبارەت بە دەگمەنیی (سنووورداریی) سەرچاوە ئابوورییە خۆزاییــەکان، هەڵلووشــین و بەتاڵکــردن، پیســبوونی ژینگە و کاولکاریی پێوەندیدار بە پەرەســەندنی خێرای لــێ کەوتووەتەوە. لەم بوارەدا، ئابووریی بازنەیی پلانی بۆ دارێژرا و لە ساڵی ٢٠٠٢دا لەلایەن حکوومەتی ناوەندییەوە وەک ستراتێژیی پەرەسەندنی نوێ بە ئامانجی کەمکردنــەوەی ناکۆکییەکانی نێوان هەڵدانی ئابووریی خێرا و کەمیی کەرەســتەی خاو و وزە، بەفەرمی پەســند کرا (ســو و ژوو، Su and Zhou، ٢٠٠٥). ئابووریی بازنەیی، گەڕی کەرەســتە و بەکارهێنانی کەرەســتەی خاو لەســەر بنەمای کەمکردنەوە، بەکارهێنانەوە و ســوود لێ وەرگرتنەوەی کەرەستە نیشان دەدات.

چالاکییەکان لە چەند دەیەی ڕابردوودا نیشانی دەدەن کە ئابووریی بازنەیی وەک ستراتێژیی ئابووری دەرکەوتووە تا ئەوەی ستراتێژییەکی ژینگەییی پەتی بێت. هەرچەند پارێزگاری لە ژینگەی سەقامگیر کاری بۆ دەکرێت، بەڵام ئامانجی سەرەکیی حکوومەتی چین، برەودان بە پەرەسەندنی ئابووری و کۆمەڵایەتییە. هەوڵی جیددیی کردەیی دراون و لە ڕێگای لێکۆڵینەوەوە، کە لە ساڵانی دواییدا بڵاو کراوەتەوە، ئاناڵیز کراون. (گەنگ و هاوکارانی ٢٠٠٩، Geng et al.) و گەنگ و دۆبەرستەین (٢٠٠٨، Geng and Doberstein) سەبارەت بە دالیان (Dalian)، کە شارێکە لە چین و ئابووریی بازنەیی تێدا بەکار هێنراوە، لێکۆڵینەوەیان کردووە. ئەوان زنجیرەیەک کۆسپ، ململانێ و هەلی گرێدراو بە جێبەجێکردنی پەرەسەندنی قەڵەمبازی و دەرئەنجامەکانی بۆ بە سەرکەوتووانە بەجێگەیاندنی ئابووریی بازنەیی دەناسێنن. ئابووریی بازنەیی وەک ڕێگاچارەیەکی تایبەتی پێناسە کراوە کە ئەو تواناییە بە وڵاتەکە دەدات کە لە کاولکردنی ژینگەوە بۆ سەر ڕێگای سەقامگیری باز بدات.

بەپێی لی و هاوکارانی (٢٠١٠، Li et al.)، وەک هەنگاوی چارەسەریی گرفتەکانی پاراستن و پاشەکەوتکردنی وزە، سیاسەت و بەرنامەکانی حکوومەتی چین بۆ پاشەکەوتکردنی وزە لەگەڵ ساختاری ئابووریی بازنەیی وڵاتەکەدا ڕاگەیەندران. ئەوان لێکۆڵینەوەی دۆخی تایبەتیی ڕاپەڕاندن و بە کرداری کردنی ئابووریی بازنەیی و پاشەکەوتکردنی وزە لە پیشەسازییە پرۆسەییەکانی چین پێشکەش دەکەن. ئامانجی ئەوان ئاناڵیزی لەمپەرە سەرەکییە تەکنیکییەکان و گرفتەکانی کەرەستەی ئابووری و ژینگەیە، بە پێداگرییەکی تایبەتی لەسەر کەڵکوەرگرتنی کاراتر لە وزە، شێوازی مەسرەفی وزە و بەرەڵاکردنی گەناڵ (زبڵ) بۆ ناو ژینگە. وانگ و لیو (٢٠٠٧، Wang and Liu) ئابووریی بازنەیی بە ئامرازێکی کارا و شوێندانەر دەناسێنن کە لە ڕێگایەوە بازرگانیی جیهانی و ئابووری، پتر بە لای «ڕێبازی سەوز»دا دەشکێتەوە تاکوو لە ڕووبەڕوو بوونەوەی بەها و پێوەرە ڕوو لە هەڵکشانەکانی ژینگە و لەمپەرەکانی سەوزدا یارمەتیدەر بن و بەمجۆرە بە دوای قازانجی بەراوردکارانەی ڕاستەقینەوەن.

دانپیانانێکی باوە کە پەرجۆی (موعجیزە) ئابووریی چین بە بەها و تێچووی ژینگە و سامانی خۆزایی (سروشتی)ی ئەو وڵاتە وەدی هاتووە. گەنگ و هاوکارانی (٢٠١٢، Geng et al.) سیستەمێکی پێوەری ناوازەی ئابووریی بازنەیی نەتەوەیی لە چیندا دەخەنە ڕوو کە لەسەر پێگە و دۆخی وەدیهێنان و گەیشتن بە ئامانج و ئاکامەکانی ئابووریی بازنەیی زانیاری دەدات. جگە لەوە، ناوبراوان ئاناڵیزێکی ڕەخنەگرانە لەمەڕ ئەو سیستەمە پێوەرییە دەخەنە ڕوو. سوو و هاوکارانی (٢٠١٣، Su et al.) پێداگری دەکەن کە ستراتێژیی ئابووریی بازنەیی لە ژمارەیەک ناوچەی تاقیکاری لە چیندا جێگیر کراوە و پەرەی پێ دراوە.

ناوبراوان باس لەوە دەکەن کە لێکۆڵەران بەرهەمی دەوڵەمەندیان سەبارەت بە ئابووریی بازنەیی، هەر لە چەمکە بناخەییەکەیەوە بگرە تا دەگاتە جێبەجێکردنی بەکردەوەی، بەرهەم هێناوە. جێبەجێکردنی سەرکەوتووانەی ئابووریی بازنەیی بۆ چین وەک ڕێگایەک بۆ ڕووبەڕوو بوونەوە لەگەڵ پرسگرە بەپەلەکانی کاولکاریی ژینگە و دەگمەنیی (کەمیی) سەرچاوە ئابوورییەکان دەبینرێت. نووسەرە ئاماژەپێکراوەکان هەروەها پێداچوونەوەیەکی نووسراو ئامادە دەکەن بۆ ئەوەی دیمەنێکی فراوان لەمەڕ چۆنییەتیی دارشتن و جێبەجێکردنی ئەم ستراتێژییە دەستنیشان بکەن. پێداچوونەوەکە چەمکەکە، کردەوە هەنوکەییەکان و نرخاندنی نوێکراوەی

ئابووریی بازنەیی لــە خۆ دەگرێت. بۆ ئەوەی تێگەیشــتنێکی ژمارەییمان لەمەڕ چۆنییەتیی پەرەسەندنی ئابووریی بازنەیی هەبێت، ئەوان ســەیری ئەنجامی داڵیــان (Dalian) دەکەن و لەگەڵ سێ شــاری تاقیکاریدا —بەیژینگ، شــانگهای و تیانجین — بەراوردی دەکەن و پەنجە لەســەر گرفت و کۆسپەکان دادەنێن. ســەرەنجام، ئاکامگیری و پێشنیارگەلێک بۆ پێشکەوتنەکانی دوارۆژ پێشکەش دەکەن.

بەگشــتی، نەبوونی هێزێکــی پاڵنەر بۆ پەرەدان بە ئابووریی بازنەیــی لە ئارادایە. بۆ ئەوەی یارمەتی بە پەرەســەندنی بەردەوامی ئابــووری بدرێت، پێویســتە هەڵســوکەوتی حکوومەتــەکان لە پــەرەدان بــە ئابووریی بازنەییــدا گۆڕانی بەســەردا بێــت. وەک لە پەرەســەندن و جێبەجێکردنــی ئابووریــی بازنەییدا بینــراوە، ڕۆڵی حکوومەت کلیدییە؛ ئەم بابەتە لە لی و لی (٢٠١١، Li and Li)دا وردەکارییەکانی خراونەتە ڕوو. ئاستەنگەکانی ســەوز، جۆرێک لە ئاستەنگە ناتاریفەییەکانن کــە لــە تیۆریــی پەرەســەندنی دەوامدار و پاراســتنی ژینگەوە ســەریان هەڵداوە، بەڵام لەگەڵ قازانجی بەراوردکاریی ڕاســتەقینەدا دێنەوە{تاریفــە: باجی ســەر کاڵای هاوردە، وەرگێــر}. وانــگ و لیــو (٢٠٠٧، Wang and Liu) پێیــان وایە کە باشــترین ڕێگا بۆ زاڵبوون بەســەر لەمپەرەکانی سەوزدا بریتیە لە جێبەجێکردنی پرۆسەگەلی بەرهەمهێنانی بازنەیی و تەکنیکی بەرهەمهێنانی خاوێن.

لــە بەراوردێکــدا لەنێــوان تیۆرییەکانی ئابووریــی بازنەیــی و ئابووریــی نەریتیــدا، ژانگ و چێــن (٢٠٠٤، Zhang and Chen) نیشانەگەلێک دەدۆزنەوە لەسەر ئەوەی کە ئەم دوو تیۆرییە لــە پاڵی یەکدا دەژین و پێکەوە ڕۆڵ دەگێــڕن. ســوو و هاوکارانــی (٢٠١٣، Su et al) پێشــنیار دەکەن کە حکوومەتی چین دەبێ لە ڕێگای سیاســەتەوە هاندەری ئابووری پەرە پێ بدا بۆ ئەوەی هەڵسوکەوتی کۆمپانیا و دانیشتوان وەگەڕ بخەن. حکوومەت پێویســتە درێژە بە پشــتیوانیی تەکنۆلۆژییە بنەڕەتییــەکان بــدات کــە بــۆ وەدیهێنانی ئابووریی بازنەیی لە چیندا پێویســتن، لەوانە بنەماکانی کەمکردنەوە، بەکارهێنانەوە و سوود لێ وەرگرتنەوەی کەرەستە (ئابوورییەکان). بۆ بردنەسەری هۆشیاریی گشتی و بەشداریکردن، دەبێ هــەر ماوەیەک جارێــک چالاکیگەلی زانیاریدەری پێوەندیــدار بە ئابووریی بازنەیی وەڕێ بخرێــن. باشــترکردنی جێبەجێکاریی یاسا، هەروەها سیســتەمی بەڕێوەبردن لەنێو حکوومەتدا، جێبەجێکردنی ئابووریی بازنەییی بەهێز و دەوڵەمەند دەکات.

گرفتی ســەرەکیی ئابووریــی بازنەیی لە گۆشــەنیگای ئابووریی سیاســیی ســەوزەوە ئەوەیە کە ستراتێژییەکی ئابوورییە، تا ئەوەی ســتراتێژییەکی ژینگەیی بێــت. دەکرێ ئەو پرســیارە بکرێت کە داخوا ئابووریی بازنەیی جۆرێکــی تری نوێکردنــەوەی ئێکۆلۆژیکی و «چەمــاوەی ژینگەیــی کووزنەتس»ــە، واتە ســتراتێژیگەلی تێکنۆئۆپتیمیست (techno-optimist) بۆ بە کەســک بــوون و درێژەدان بــە چالاکییەکان بەشــێوەی ئاســایی، یان گواســتنەوەیە لە ئابووریی پێگەدانراو لەسەر هەڵدانی ئابووریی هێڵی بۆ شــتێکی جیاواز؟ ئەدەبیاتی لەئارادابوو لەسەر ئابووریی بازنەیی ســەبارەت بە چیــن ســنووردارن. چەمکی ئابووریــی بازنەیی بــۆ سیاســەتی فەرمیی ناسراوی شارســتانییەتی ئێکۆلۆژیکیی چین دەگەڕێتــەوە کــە لەویدا ئابووریــی بازنەیی وەک ئامرازێک بۆ وەدیهێنانی شارستانییەتی ئێکۆلۆژیکیی «ئابووریی کاربۆن کەم» لە چیندا بەکار دێــت (وەی و هاوکارانی، ٢٠١١، Wei et al.).

٧. ٣. پیشەی سەوز و تۆڕەکان

جۆنســۆن (Johnson ،١٩٩٨) سێ ڕوانگەی سەرەکی لەســەر دیاردەی سەوز لە پیشەدا

ڕیزبەنــدی دەکات. یەکەمیان، هــەرە باو و ئاســاییەکەیان، ئەوەیە کە پیشەگەلی سەوز ڕەنگدانــەوەی مەســرەفگەرایی (هۆگری بۆ بەکاربردنــی کەلوپەلی ئابووریی) ســەوزن. دووهەمیــان ئەوەیە کە پیشــە ســەوزەکان بەرهەمی یاســا و سیاســەتگەلێکی گشتین کــە کۆمپانیا و بەکاربەر ناچار بە چوونە ناوی فەزای سەوز دەکەن. ئەم بۆچوونانە بە باشی لە ڕوارتی (Roarty ،١٩٩٧)دا ڕەنگیان داوەتەوە کە نیشــانی دەدا کە لە ژێر ڕەوەندی ڕوو لە گەشەدا، مەسرەفگەراییی سەوز ڕەنگدانەوەی چوونەســەری ژمارەی بەکاربەرانە کە پێیان باشترە ئەو بەرهەمانە بکڕن کە پێوەری بەرزی ژینگەپارێزییان تێدا ڕەچاو کراوە. کۆمپانیاکان دەکەونە ژێــر کاریگەریی ئــەم ڕەوەندانەی بازاڕ و لە ژێر پاڵەپەســتۆی یاساکانی ژینگە و خواســتی بەکاربــەران جــێ دەگــرن کە پێوەرگەلی بەرزی چۆنایەتیی ژینگە دادەنێن. بەمجــۆرە، لە مامەڵەکردنیــان لەگەڵ گرفتە ژینگەیییەکاندا بەکــردەوە چالاکیان دەکات. سەرەڕای ئەوەش، جۆنسۆن (Johnson) پێی وایە کە پێڕەوی کردن لە ڕوانگەی ســێهەمی پیشەگەلی ســەوز، ڕەنگدانەوەی سیستەمی بیری ئیکۆلۆژیکیی نوێیە.

زیاتــر لەوە، زۆلنــای (Zsolnai ،٢٠٠٢) لەســەر دوو ڕێباز ئانالیز دەکات و دەیانخاتە ڕوو کە ئامانجیان سەقامگیریی ئیکۆلۆژیکییە، کە لەویدا سەقامگیریی ئیکۆلۆژیکی ئاماژە بە ئەو ڕاســتییە دەکات کە بەهای ئیکۆلۆژیکیی ئیکۆسیســتەمە خۆزاییــەکان نابێــت بــە تێپەڕبوونی کات دابەزێن. یەکێک لەو ڕێبازانە لە لایەن جووڵانەوەی پیشــەییی ســەوزەوە نوێنەرایەتــی دەکــرێ و ئــەوی دیکەیــان مۆدێلێکی جیاوازی ئابووریی کۆمەڵییە، وەک کشــتوکاڵی لەلایەن کۆمەڵەوە پشتیوانیکراو. ئەنجامی تیۆریکی و ئەزموونی دەریدەخەن کە بیرۆکەی پیشەسازیی ســەوز بۆ چەسپاندنی بەردەوامیــی ئیکۆلۆژیکی بــەس نییە؛ بەڵام ئابووریی کۆمەڵ ڕەنگــە بتوانێت وەڵامدەری مەرج و پێگــە ســەرەکییەکانی بەردەوامیی ئیکۆلۆژیکی بێت.

لــە پشــکنین و شــوێندۆزیکردنی ژینگەپارێــزی لە ســەردەمی کارادبینکەریدا (entrepreneurial age) جامیســۆن (٢٠٠١، Jamison) لەســەر ژینگەپارێزکردنــی تــۆری پیشەســازی هەڵوێســتە دەکات. ژینگەپارێزکردنــی تۆڕی پیشەســازی وەک نموونەی ڕێکخراوێکــی ژینگەییی هاوچەرخ، باســی لێوە دەکرێت. ناوبراو دەپرسێت: «ئایا دەکرێ ژینگەپارێزکردنی تۆڕی پیشەســازی، وەک جــۆرە ڕێکخراوێکــی جووڵانــەوەی کۆمەڵایەتیی هاوشێوەی ١٩٩٠ـەکان سەیر بکرێــت؟» جامیســۆن بــەو ئاکامــە دەگات کــە ژینگەپارێزکردنــی تۆڕی پیشەســازی پەنجەرەیەک بە ڕووی دنیای لە گۆڕاندابووی نوێکردنەوەی ئیکۆلۆژیکیــدا دەکاتەوە. ئەمە وەک یەکێک لە دوکتورینە باڵادەســتەکانی سیاســەتی ژینگەیی، لە کۆتاییی نەوەدەکاندا پــەرەی ئەســتاند، بەڵام لە درێــژەی ڕێگادا بەشێک لە خەون و خولیا سەرەتاییەکانی لە دەست دا.

شــایانی وەبیرهێنانەوەیە کــە ئەدەبیاتی باسکراو لێرەدا پێناسەیەکی ڕوون لە ئابووریی بازنەیی ناخاتــە ڕوو. هەروەها ڕوون نییە کە بزوێنــەرە ئابوورییەکانی بناخەدانراو لەســەر بەرهەمهێنان و بەکارهێنان بە چ شــێوەیەک پێوەندییــان بــە ژینگەپارێزکردنی پیشــە و بازرگانییەوە هەیە. جگە لەوە، لەسەر ڕەگەزە نائیکۆلۆژیکییەکانــی پەرەســەندنی بەردەوام کەمتر بــاس دەکرێــت، لەوانە یەکســانیی کۆمەڵایەتــی و ئابــووری، دیمۆکراســیی بەرفراوانتــر و بەشــداریی هاووڵاتییــان لە ئافراندنــی کۆمەڵگەیەکــی ســەقامگیر و دەوامداردا. بەڵگەیەکی بەهێزو قایم لە دەستدا نییــە کە بیســەلمێنێ کە بە چ شــێوەیەک ژینگەپارێزکردنی پیشــە و بازرگانی، ئامانجە

کۆمەڵایەتی و ئابوورییەکانی پەرەسەندنی بەردەوام وەدی دێنێت.

٧. ٤. بەرهەمی سەوز و بەکارهێنانی بەرهەمی بەردەوام

لە پەیوەندی لەگەڵ ئوستوورە و راستییەکانی ئابووریی سەوزی نوێ، هارتمان (Hartman ،١٩٩٦) وردەکارییەکانی لێکۆڵینەوەیەکی نوێ ئامادە دەکات کە پشت بە لێکۆڵینەوەگەلێک دەبەستێت کە نیشاندەری ئەوەن کە زۆرینەی بەکاربەرانی وڵاتە یەکگرتووەکان مەیل و ویستێکی بەهێز بۆ کڕینی بەرهەمە خۆراکییە دەوامدارە لە خاک بەرهەمهاتووەکانیان تێدایە. ئەم ویست و مەیلە هەڵکشاوە بۆ کڕینی بەرهەمی خۆراکیی لەو جۆرە، کاری کردووەتە سەر پیشەسازیی بژێوییەکانی ژیان. ئەگەر بێتو سەرنجمان لە خستنەڕووی بەرهەمی نوێوە بگوازینەوە بۆ خواست یان نیازەکانی بەکاربەر، ئەوا دەکرێ درز و کەلەبەری نێوان خواستی شیمانەیی و فرۆشتنی راستەقینەی خۆراک هەڵبگیردرێت (بسڕدرێتەوە). سەرەڕای ئەوەش، جێبەجێکردنی کارێکی وەها پێویستیی بە تێگەیشتنێکی ڕوون لە بازاڕ هەیە. وەک نموونەیەک، ناوبراو لەسەر پاشەکەوتی وزە و ئابووریی بازنەیی لە پیشەسازیی پرۆسەی چیندا پشکنین دەکات. لەمپەرە تەکنیکییە سەرەکییەکان و گرفتەکانی ژینگەی سەرچاوە ئابوورییەکان، لەلایەن لی و هاوکارانییەوە (Li et al ،٢٠١٠) ئانالیز کراون. ئەم ئانالیزە لەسەر بنەمای ناساندنی چەمکی ئاستی بەکارهێنانی وزە لە پیشەسازییەکانی پرۆسەی سەرەکیی بەکارهێنانی وزە لە چیندا، ئەنجام دراوە. قورساییی باسەکەی ئەوان بەتایبەتی لەسەر کارامەیی لە بەکارهێنانی وزە، دۆخی بەکارهێنانی وزە و بەرەڵاکردنی گەناڵ و پۆخڵییە.

ویستی بەکاربەران بۆ دانی پارەی تێچووی دەستپێشخەریگەلی سەوز، خۆراکی سەوز (بۆ ژینگە گونجاو)یشی لەگەڵ بێت، بوارگەلێکی دیکەی وەک بازاڕی سەوز (بۆ ژینگە لەبار)، ئامادەکردنی شەمەکی گشتی و پیشەسازیی هوتێلدارییش لە خۆ دەگرێت. کۆچەن (Kotchen ،٢٠٠٣) مودێلێکی گشتیی دابینکردنی شمەکە گشتییەکان لە لایەن کەرتی تایبەتییەوە پەرە پێ دەدات. مۆدێلەکە بۆ پشکنینی لێکەوتە ئەرێنی و پێوەرییەکانی بازاڕگەلی سەوز بەکار دەبرێت. کانگ و هاوکارانی (Kang et al ،٢٠١١) لەوە دەکۆڵنەوە کە ئایا میوانانی هوتێل مەیلیان هەیە لەبەر ژینگەپارێزی و کردەوە و میتۆدی بەردەوامی لە پیشەسازیی هوتێل لە وڵاتە یەکگرتووەکاندا دەستخۆشانە بدەن یان نا. بە شێوەیەکی تایبەتی، ئامانجی ئەم توێژینەوەیە ئەوەیە کە لە پێوەندیی نێوان ئاستی گرینگیدانی میوانانی هوتێل بە ژینگە و مەیلی هەبوونیان بە دانی دەستخۆشانە لەبەر دەستپێشخەری و چالاکیی سەوز (ژینگەپارێزانە)ی هوتێلێک بکۆڵنەوە. ئەوان بەو ئەنجامە دەگەن کە ئەو میوانانەی هوتێل کە ئاستی نیگەرانییەکانیان لەمەڕ ژینگە بەرزترە، مەیلێکی زیاتریان هەیە دەستخۆشانە بەو هوتێلانە بدەن کە پرۆژە و پلانی ژینگەپارێزییان هەیە.

یەکێکی تر لە لایەنە تەواوکەرییەکانی ئابووریی سەوز دیزاینی ژینگەیە. چێن (Chen ،٢٠٠١) مودێلێکی دامەزراو لەسەر چۆنایەتی بۆ پەرەدان بە بەرهەمی سەوز پێشکەش دەکات کە لە ڕێگای دیزاین و نوێگەریی بەرهەمەوە دەپەرژێتە سەر پرسەکانی ژینگە. مۆدێلەکە سەرنجی بەرچاوی کڕیاران، پیشەسازییەکان و حکوومەتەکانی لە سەرانسەری جیهانەوە بۆ لای خۆی ڕاکێشاوە. چێن مۆدێلێکی بۆ ئانالیزکردنی پرسە سیاسی و ستراتیژییەکانی پێوەندیدار بە پەرەدان بە بەرهەمگەلێک بە تایبەتمەندیگەلی دژ بە یەکی نەریتی و

ژینگەییەوە ئامادە کردووە. دوو لە دۆزینەوە سەرەکییەکانی ناوبراو نیشانی دەدەن کە پەرەسەندنی بەرهەمی سەوز و پێوەرە سەختگیرانە ژینگەییەکان لەوانەیە وەک پێویست قازانج بە ژینگە نەگەیەنن. پارەدانی سەوز (ژینگەیی) بۆ کۆنترۆڵکردنی «پیسیی بێ خاڵnon-point pollution»ی پێوەندیدار بە پلانی ئاکسیۆنی ئاوی خاوێن، رووبەرێکی سەوزی دیکەی شمەکی گشتین کە لەلایەن جەیمز و گابلەرەوە (١٩٩٧، James and Gabler) باس دەکرێن. {پیسیی بێ خاڵ پیسبوونێکە کە بەهۆی زیاتر لە سەرچاوەیەکی پیسکردنەوە بێت، وەرگێر}. پلانی ئاکسیۆنەکە پێشنیار دەکات کە بۆ کەمکردنەوەی پیسبوونی فرەچاوگی کشتوکاڵی، هاندەری ئابووریی زیاتر بەکار بێت.

٧. ٥. رووبەری دیکەی بەکارهێنانی سەوز

چەمکی سەوز فرەرەهەندی و هەمەجۆرە. ئەم بەشە، جگە لە ئەوەی پێشووتر باس کرا، چەند رووبەرێکی نوێ تاوتوێ دەکات.

وودهاوز و برەیمان (٢٠٠٥، Woodhouse and Breyman) باس لە کیمیای سەوز دەکەن. ئەوان کیمیای سەوز وەک هەوڵێک بۆ دارشتنەوەی بەرهەمە کیمیاییەکان و پێکهاتەکانیان، بە جۆرێک کە کارتێکەرییە نەرێنییەکانی سەر تەندروستی و زیانە ژینگەییەکانیان بە شێوەی بەرچاو کەم دەکاتەوە، دەناسێنن. ناوبراوان پێداگری دەکەن کە کیمیای سەوز، لە پێناسە بەربڵاوەکەیدا، دەکرێ وەک جووڵانەوەیەکی کۆمەڵایەتی چاوی لێ بکرێ. جووڵانەوەی جێی باس، هی سەرتەڵەکانی (نوخبەکانی) کۆمەڵگەیە، نەک براوتێکی جەماوەری. نووسەران تیشک دەخەنە سەر هێندێک گیروگرفت و دژواری کە پێشکەوتنخوازانی سیاسی لە هەڵسوکەوتکردنیان لەگەڵ کیمیاگەرانی سەوزدا لە درێژەی ئەم رەوتی پەرەسەندنەدا ئەزموونیان کردووە. ئەو رەخنانەی پێشتر باسیان لێوە کرا، دەکرێ سەبارەت بە کیمیای سەوزیش بەجێ بن، لەبەر ئەوە کیمیای سەوز دەکرێ بۆ وەدیهێنانی روانگەی گەشبینیی تێکنۆلۆژیک لەسەر پەرەسەندن، وەک ئامرازێکی یارمەتیدەر بێت.

ئابووریی سەوز لە شارۆمەندان دەخوازێ لە هەمبەر چەمکێکی مەزنتری ئابووریی کە زیانەکانی ژینگەش رەچاو دەکات، زیاتر بەرپرسیار بن. ئەم چەمکی شارۆمەندیی سەوزە لەم دروشمەدا پوخت کراوەتەوە: «گەردوونی بیر بکەوە، خۆجێیی بیرەکەت بکە بە کردار!». بەپێی بۆچوونی سمیت (٢٠٠٥، Smith)، شارۆمەندیی بەدەگمەن، تەوەری سەرنجی گەلاڵە بۆ دارێژراو و رێکوپێک، لە نێو تیۆریی سیاسیی سەوزدا بووە. ئەم کارە، بە لەبەرچاوگرتنی بایەخێک کە بە مژاری وەک بەرپرسیارێتیی کەسینە، هێزدەری، بەشداریکردن و سیاسەتی گشتی لە نێو ئەدەبیاتی ئاکادمیک و چالاکانەدا دەدرێت، جێی سەرسوورمانە. لە پێوەندی لەگەڵ شارۆمەندیی سەوز و ئابووریی کۆمەڵایەتیدا، سمیت بەڵگە دێنێتەوە کە لە نێو ئابووریی کۆمەڵایەتیدا رەوشت و پێکهاتەی رێکخراوگەلی وەک کۆمپانیا هەرەوەزییەکان، ئەنجومەن و دامەزراوە هاوبەش و خێرخوازییەکان، لەگەڵ پەرەسەندنی هەلومەرج، لێوەشاوەیی و تواناییەکاندا دێنەوە. بەرهەمی دیکە کە لەسەر شارۆمەندیی سەوز لەلایەن تیۆریزانانی سیاسیی سەوزەوە نووسراون، ئەمانەش لە خۆ دەگرن: بەڵ (٢٠٠٥، Bell)، باری (٢٠٠٦ب، Barry)، دۆبسۆن (٢٠٠٦، Dobson)، ماکگریگۆر (٢٠٠٦، Macgregor)، هایوارد (٢٠٠٧، Hayward)، گابریەلسۆن (٢٠٠٨، Gabrielson) و سەری (٢٠١٣، Scerri).

شیار (٢٠١٠، Shear) دەپرسێت کە داخوا ئابووریی سەوز بەستێنێکە بۆ شۆڕشێکی وێنایی

یان نا. نووسەر لەسەر پێکهاتە، پراکتیک و ئامانجەکانی هیندێک ئەکتەری کۆمەڵایەتی لە جووڵانەوەی ئابووریی سەوز لە ماساشووسەت (Massachusetts)دا زانیاری دەدا و هەڵیاندەسەنگێنێ. لە لێکۆڵینەوەیەکی دیکەدا، لەهتینەن (Lehtinen ،٢٠٠٧) بە تێروانینێکی باکووریانەوە دادمەندیی ژینگەیی، شەپۆلەکانی سەوز و بەجیهانیبوون تاوتوێ دەکات. لەهتینەن بەڵگە دەهێنێتەوە کە شرۆڤەی سەردەست(زاڵ)ی ژینگەپارێزیی ڕۆژاوا، گەیشتووەتە بیچمێکی بەرفراوانی هاوتەشە (هاوروخسار). لە لایەکی دیکەوە، ئەم هاوڕوخسارییە تەنیا لەم دواییانەدا لەگەڵ ڕەخنەی چروپڕدا بەرەوڕوو بووەتەوە.

لی و هاوکارانی (Li et al ،٢٠٠٩.) تێگەیشتن و مەبەستە ڕەفتارییەکانی جووڵانەوەی سەوزیان تاوتوێ کرد و لەو نێوەدا پێشخستنی کەرەستەیەکیان بۆ تاقیکردنەوەی ئاگایی و ئامانجی تاقیکراوان سەبارەت بە هەڵسوکەوتکردنیان بەگوێرەی ئەوەی کە بە «جووڵانەوەی سەوز» ناسراوە، هێنایە بەر باس. لە لێکۆڵینەوەیەکی پێوەندیداردا، واڵ (٢٠٠١، Wall) لەسەر سەوزی دژە کاپیتالیزم، دیاریکردنی شوێنی مانیفستێکی گەردوونی، بەجیهانیبوون، ململانێکانی نیولیبرالی، دژکردەوە ڕادیکالییەکان، قەرز و ئیمپراتۆریی دۆلار باس دەکات.

٨. سیاسەتی گشتیی سەوزی هەڵبژێردراو

ئەم بەشە هەڵبژاردەیەک لە سیاسەتی گشتیی سەوزی باو لە خۆ دەگرێت. لە نێویاندا سیاسەت و دەستپێوەردانەکانی حکوومەت، ئابووریی هیدرۆژینی سەوز، وزەی سەوز، باجی سەوز و ئابووریی کەم کاربۆن جێی ئاماژە پێکردنن.

٨.١. سیاسەت و دەستپێوەردانە گشتییەکانی حکوومەت

چێن (Chen ،٢٠٠٨) لەسەر ئەو باوەڕەیە کە مۆدێلی دڵخوازی سیاسەتی حکوومەت بۆ پێشخستنی ئابووریی سەوز، نیازی بە سیاسەتێکی تێکەڵاو و ستراتێژیی هاندەرانەی ئابوورییە. ئێلاندر (Elander ،٢٠٠٧) لەسەر ڕێگای گەیشتن بە ئابووریی باشبژێویی سەوز لێکۆڵینەوە دەکات. بۆ ئەم مەبەستە، ناوبراو هەڵسوکەوتی حیزبی سەوزی سوێدیی لە هەڵبژاردنەکانی پارلەمانیی ساڵی ١٩٩٨ەوە خستە ژێر چاودێرییەوە. دوابەدوای هەڵبژاردنەکان، حیزبی سەوز پشتگیریی لە حکوومەتێکی فرەلایەن کرد بەو مەرجەی بتوانێ کاریگەریی لەسەر سیاسەتەکانی حکوومەت لە بواری ژینگەدا هەبێت. تیککەڵ (Tickell ،٢٠٠٧) لە پێوەندیی نێوان سەوزایەتی و حکوومەت ورد دەبێتەوە. لە لێکۆڵینەوەکەیدا، تێکچوونی ژینگە تاوی سەندووە (دەوری هەڵگرتووە) و پێنج فاکتەری سەرەکی لە پشتی ئەم خێرایی یان دەورهەڵگرتنەوە دەبینێت: هەڵدانی حەشیمەت، خراپبوونی چۆنایەتیی خاک، پیسبوونی ئاو، گۆڕان لە کیمیای کەشوهەوا و دابەزینی فرەجۆریی زیندەوەران. تیککەڵ دەبێژێ هاوتەریب لەگەڵ ئەم ڕەوتانە زانیاری و هۆشیاریی گشتی لەسەر پرسەکانی ژینگە لە هەڵکشان و زیادبووندان.

یۆنان و هاوکارانی (Yunan et al ،٢٠٠٦.) ئابووریی بازنەیی وەک ستراتێژییەکی نوێی پەرەسەندن لە چین، کە لەسەر ڕێگای پیشەسازی دەچێتە پێش، لێک دەدەنەوە. ئەوان تێبینی دەکەن کە چالاکییەکانی چەند ساڵی ڕابردوو دەریانخستووە کە ئابووریی بازنەیی خەریکە وەک ستراتێژییەکی ئابووری سەرهەڵدەدات تا ستراتێژییەکی ڕووتی ژینگەیی کە لە سەرەتاوە پێی دەناسرا. حکوومەت، هاوکات کە هەوڵی دەستەبەرکردنی پاراستنی دەوامداری ژینگە دەدات، وەک ئامانجی سەرەکی تێدەکۆشێ یارمەتی بە پەرەسەندنی بەردەوامی ئابووری

بـدات. لـە لێکۆڵینەوەیەکـی پێوەندیداری دیکـەدا، لـی و لـی (٢٠١١، Li and Li) لە گۆشـەنیگای حکوومەتەوە، لەسـەر هێزە پاڵنـەرەکان لـە ئابووری بازنەیـی چیندا مشتومڕ دەکەن. لە ڕوانگەی ئەوانەوە، نەبوونی هێـزی پاڵنەر بۆ پەرەدان بە ئابووریی بازنەیی لە ئارادایە. نووسەران لەسەر هاوئاهەنگ کردنی شـێوازی ڕەفتاری حکوومەت لە پەرەدان بە ئابووریی بازنەییدا، بە جۆرێک کە یارمەتی بە پێشخستنی سەقامگیر و دەوامداری ئابووریی چین بدات، پێداگری دەکەن.

٨. ٢. ئابووریـی هیدرۆژێنی سـەوز، وزە و باجی وزە

کلارک و ڕیفکیـن (٢٠٠٦، Clark and Rifkin) پێیـان وایـە زۆر زوویـە لەگـەڵ ئابووریی هیدرۆژێنـدا بەرەوروو بیت و لەمەڕ دەسـپێکەکەیدا باس لـە هێندێک نیگەرانی بکەیت. زۆر بوونی ئۆتومبێلی گواسـتنەوەی فرەئـاردوو {بەنزیـن، دیزل، باتـری، . . . } وەک ڕێـگای گەیشـتن بە سـەربەخۆیی وزە و پەیجۆریـی دوارۆژێکی نە فرە دووری هیدرۆژێنی شـیاوی نۆژەنکردنەوە چاوی لێ دەکرێت. پێشنیارەکانی ئەوان هەوڵی گشتی بـۆ ناسـاندنی بازاڕدۆزیی بەربـڵاو، ژێرخان و تێچووکێشـانی بووژاندنـەوەی داهێنانـی تەکنۆلۆژی لە خۆ دەگرێ. جگە لەوە، پێداگری دەکەن کە گازی سروشتیی تراو (Liquefied natural gas) بەشـێـک دەبێت لە (قۆناخی) گواسـتنەوە، بـەڵام لەبـەر تایبەتمەندیـی ناسەقامگیربوونی وەک سەرچاوەی سەرەکیی وزە، پێویستە ئەولەویەتی زیاتر بە سەرچاوە بۆ نۆژەنکردنەوە شیاوەکانی وزە بدرێت. بەکورتی، بۆ وەدیهێنانی هەڵدانی سەقامگیر و بەرگەگر، بەرهەمـی وزەی بـۆ نۆژەنکردنـەوە شـیاو پرسێکی کلیلییە و باشکردنی کارامەیی وزە، تەنیا ستراتیژییەکە لە پرۆسەی گواستنەوەدا. لە لێکۆڵینەوەی نوێتردا، دۆو (٢٠١١، Dow) سەبارەت بە خانەکانی ئاوردوو (سووتەمەنی) و «LED – دیـۆدی تیشـکهاوێژ»ی لێکدراو بۆ ئابووریی سـەوز ڕوونکردنەوە دەدات. دۆو پێداگری دەکات کـە زەروورییە خاوێنکەر و سیسـتەمی گوێزەرەوەی بەهێزتری وزە کە ەەسـەر خانەگەلی ئاوردووی هیدرۆژێن (hy-drogen fuel cells) دامەزراون، پەرەیان پێ بدرێت.

سووتەمەنیی فوسیلیی باو، کە سەرچاوەی بەرایـی وزەن، دەگمەن و نابەسـکردوون و بەرەو کەمبوونەوەش دەچن. باکسـی و گرین (٢٠٠٧، Baksi and Green) لـەو باوەڕەدان کـە دابەزینی چڕیـی وزە لـە ئابووریدا بۆ فاکتەرە شـوێندانەرەکانی وەک باشترکردنی کاراییـی وزەی تەکنیکـی لـە ئابووریدا و هەروەها جێگۆرکێـی چالاکیە ئابوورییەکان لەنێـوان کەرتە وزەخۆرەکانـدا دەگەڕێتەوە. لـە هەڵسـەنگاندنی سـتراتێژیگەلی وزەی سەوز بۆ پەرەسـەندنی بەردەوامدا، میدیلّی و هاوکارانی (٢٠٠٦، Midilli et al.) کۆمەڵێک سـتراتێژیی وزەی سـەوز بۆ پەرەسـەندنی بەردەوام پێشنیار دەکەن. لەم پێوەندییەدا، بۆ دیاریکردنی ڕێژەی کاریگەریی کەرتی (sec-toral)، تەکنۆلۆژیکـی و بەکارهێنان، حەوت سـتراتێژیی وزەی سـەوز بەوردی سـەرنج و بایەخیـان دەدرێتێ. لەسـەر بنەمای ئەم ڕێژانە، نووسەران پەی بە پارامێتریکی گشتی و نـوێ دەبەن کە ناوی ڕێـژەی کاریگەریی وزەی سەوزی لەسەر دادەنێن. ستراتێژیگەلی بەردەوامی وزەی سـەوز دەتوانن لە ئابووریی ئەو وڵاتانەدا کە تێیاندا وزەی سەوز بە فراوانی بەرهـەم دێت، یارمەتیدەرێکـی گرینگ بن. لەلایەن حکوومەتەکانـەوە، بۆ جێگرتنەوەی سـووتەمەنیی فوسیلی، سـەرمایەگوزاری لە خستنەرووی (عرضە) وزە پێشنیار دەکرێن و پێداگریيان لەسەر دەکرێت.

جگە لە هێنانە ئارای داهاتی گشتی، باجی وزە لە دەسـپێکدا بۆ کۆنترۆڵی بەکارهێنانی

وزە دارێـــژراوە. ئامانج لە دابەزاندنی ئاســـتی بەکارهێنانی وزە ئەوەیە کە یارمەتیی گەیشتن بـــە ئامانجەکانی ئاماژەپێکـــراو لە پرۆتۆکۆڵی کیۆتـــۆ (Kyoto Protocol) بۆ کۆنترۆڵکردنی گۆڕانی کەشـــوهەوا بدات. ئابووریی سیاسیی باجی وزە لـــە وڵاتانی یەکیەتیـــی ئوروپادا تـــا ڕادەیەک باوە. پیـــرس (٢٠٠٦، Pearce) بـــەو هۆکارانەدا دەچێتەوە کە لە دارشـــتنی سیاسەتدا شوێندانەرن و ڕێنوێنیگەلێک لەسەر چۆنیەتیـــی یارمەتیگەیاندنی ئەم سیاســـەتە داریژراوانە بە ئابووریزانانی سیاســـەت-تەوەر لـــە هەڵێنانەوەی هەنگاوگەلێک کە شانســـی زۆرتـــری پەژراندنیـــان هەیـــە، دەخاتە ڕوو. پاشـــەکەوتی وزە و ئابووریـــی بازنەیـــی لـــە چیندا لەســـەر پیشەســـازییە پرۆسەییەکان چەق دەبەســـتێت. لەســـەر بنەمای ناساندنی چەمکـــی ئاســـتی بەکارهێنانـــی وزە لـــە پیشەسازییە پرۆسەییە وزەخۆرە کلیلییەکاندا، لەمپەرە ســـەرەکییە تەکنیکییەکان و گرفتە ژینگەییەکانـــی ســـەرچاوەکان لەلایەن لی و هاوکارانییـــەوە (٢٠١٠، Li et al) ئاناڵیـــز دەکرێـــن. لـــە لێکۆڵینەوەکەیانـــدا، ناوبراوان بەشێوەی ســـەرەکی لەسەر چەند هۆکارێکی کلیلی، لەوانـــە کەڵکوەرگرتنی کاراتر لە وزە، شـــێوازی بەکارهێنانـــی وزە و بەرەڵاکردنی گەناڵ (زبڵ) بۆ ناو ژینگە پێداگری دەکەن.

وزەی ســـەوز بـــە واتـــای «وزەی بـــۆ نۆژەنکردنـــەوە شـــیاو»ـە. وزەی ناوکـــی بژارەیەکـــی (جێگرەوەیەکی) ســـەوزە، لەبەر ئەوەی ڕاستەوخۆ گازە گوڵخانەییەکان بەرهەم ناهێنێت بەڵام پرسی ئاسایش و بەرهەمهێنانی گەناڵ و پاشماوەی ناوکی، چاوگی پەرۆشی و نیگەرانین (بڕوانـــە گرۆڤەر ٢٠١٣، Grover). ئامانج لە پێشخســـتنی بازاڕی وزەی ســـەوز لە ئاڵماندا ئەوەیە کە سیاســـەتێکی گشتیی شـــوێندانەر و ســـەرهەڵدانی خێرای خواست بـــۆ «وزەی بـــۆ نۆژەنکردنـــەوە شـــیاو» لەنێو بەکارهێنەراندا وەدی بێت. ووســـتەنهاگەن و بیلهارز (٢٠٠٦، Wustenhagen and Bilharz) لەسەر پەرەســـەندنی وزەی بۆ نۆژەنکردنەوە شـــیاو لەنێوان ســـاڵەکانی ١٩٧٣ بۆ ٢٠٠٣ توێژینەوەیـــان کردووە. ئەوان ســـەبارەت بە بایەخی ڕێژەییی سیاسەتی وزە و بازاڕدۆزیی وزەی ســـەوز لە بیچمگرتنی بـــازاڕی «وزەی بۆ نۆژەنکردنەوە شـــیاو» لە وڵاتدا دەکۆڵنەوە. ئابووریی سیاســـیی وزەی سەوز، هەر وەکوو دۆزی وزەی بۆ نۆژەنکردنەوە نەشـــیاو، ڕۆڵی سیاســـەت لـــە دانانی سیاســـەتی ژینگەییدا تاوتوێ دەکات. سیوسیرلان و یاندلە (٢٠٠٣، Ciocirlan and Yandle) تیۆریی بەرژەوەندیی گشـــتی و تیۆریگەلی جێگرەوەی یاسامەندی دەهێننـــە بەر باس. ئـــەوان هەروەها نەبوونی ئاراســـتەی ژینگەییی باجی سەوز لە وڵاتانی ئەندام لـــە ڕێکخراوی هاوکاریـــی ئابووری و پەرەســـەندن (OECD)دا شـــی دەکەنـــەوە. شـــەمەتی و هاوکارانـــی (٢٠١٥، Hesh-mati et al) لێکۆڵینەوەیەکـــی بەربڵاویـــان لەمەڕ بازاڕی «وزەی بۆ نۆژەنکردنەوە شـــیاو» ئامادە کرد و خەســـڵەتەکانی بازاڕێکی خاوەن باشترین دۆخی گونجاویان ڕوون کردووە کە تیایدا لەسەر تەکنۆلۆژی، دارایی و یاسامەندی پێداگری دەکەن.

کاراییـــی و پاشـــەکەوتی وزە بە هۆکاری ســـەرەکیی کەمکردنـــەوەی شـــوێندانەریی کەرتی وزە لەسەر ژینگە دادەنرێن. لینارەس لاباندیرا (٢٠١٠، Linares and Labandei-ra) باس لەو هۆکارانە دەکەن کە کاریگەرییان لەسەر بەکارهێنانی وزە لە بڕیاری پێوەندیدار بە کەمکردنەوەدا دەبێت و سیاســـەتگەلێکی لەبار بۆ پێشخستنیان پێشنیار دەکەن. بەپێی بۆچوونی ئەوان، دەکرێ کارگێڕیی خواســـتی وزە (DSM) بـــۆ بەهێزکردنـــی بەردەوامـــی لـــە بەکارهێناندا بەکار بێـــت. وۆرتینگتۆن و هۆوفمـــان (٢٠٠٨، Worthington and Hoff-man) لێکۆڵینەوەیەکی ئەزموونی بۆ دارشتنی مودێلی خواستی ئاوی شوێنی نیشتەجێبوون

ئامـــادە دەکـــەن. کەڵکوەرگرتنـــی ڕوو لـــە زیادبوون لە کارگێڕیی خواستی وزە (DSM) وەک ئامرازێـــک بۆ دابینکردنی بێ ئەملاولای خواســـتی کارەبـــا (بەرق)، لـــەو کاتانەی کە ژمارەی بەکاربەران لـــە لووتکەدایە، هۆگریی خاوەن پشکانی لە بازاڕی وزەدا هورووژاندووە. حشـــمەتی (Heshmati ،٢٠١۴) بە ئەدەبیات و مۆدێلەکانی خواست، هێڵی بنەڕەتیی کرپار و وڵامدانەوە بە خواســـت لە بازاڕی کارەبای کۆریادا دەچێتەوە. ناوبراو هەر نموونەیەک بە مۆدێلێکی گونجاووە گرێ دەدا و کاریگەریی ئەنجامەکان تاوتوێ دەکات.

ڤڤەندســـەن و هاوکارانـــی (Sv- ،٢٠٠١ endsen et al.) لەســـەر کرپاران، پیشەوەران و ئابووریـــی سیاســـیی پێوەندیـــدار بە باجی دووهەم ئۆکسیدی کاربۆن لە وڵاتانی سەر بە ڕێکخراوی هاوکاریی ئابووری و پەرەســـەندن (OECD)دا لێکۆڵینەوەیـــان کـــردووە. ئابووریزانـــان بە شـــێوەی نەریتی پێداگرییان کردووە کە سیاسەتوانان دەبێ باجی لێکچوو لەســـەر پۆخڵی ڕشتن (پیســـکردنی ژینگە) بســـەپێن. ئەم سیاســـەتە وەک ڕێگاچارەی هـــەرە باش بەرنووس دەکرێت. ســـەلمێنراوە ئەزموونییە هەنووکەییەکان لەسەر باجی سەر دووهەم ئۆکسیدی کاربۆن لە وڵاتانی سەر بە ڕێکخراوی هاوکاریی ئابووری و پەرەســـەندن (OECD)دا ئـــەم پێشـــبینییە تیۆرێکییـــە پشتڕاســـت دەکەن. باجی سەوز لە ئابووریی ڕوو لە گەشەدا بڕیارە وەک قازانجی دووقاتی پشک هەڵبســـەنگێندرێت. گلۆم و هاوکارانی (Glomm et al ،٢٠٠٨) چاکســـازی لـــە باجی ســـەوز بەبێ لەبەرچـــاو گرتنی قازانج، هاوهێڵ لەگەڵ گریمانەی «قازانجی دووقاتی پشـــک»دا شـــەنوکەو دەکەن. نووسەرەکان، بـــە کەڵکوەرگرتن لە مۆدێلێکی هاوســـەنگی گشـــتیی ڕوو لە گەشـــە، بۆیان دەردەکەوێت کە بردنەســـەری باجی بەنزین و بەکارهێنانی داهاتەکە بۆ کەمکردنەوەی باجی سەر داهاتی ســـەرمایە، هەردووک جۆر سوودی باشبژێوی دەخاتە بەر دەست: قازانجی پشکی کارایی و ااازانجی پشکی سەوز. ئۆتەس (Oat- ،١٩٩۵ es) ئەو پرسیارە گەڵاڵە دەکات کە داخوا ئێمە دەتوانین ژینگە بپارێزیـــن و هەر لەو کاتەدا سیســـتەمی باج پێش بخەین. ئامانجی ناوبراو هەروەهـــا تاوتوێکردنی هێندێـــک بابەت لە ئابووریی سیاسیی باجی سەوز لە ڕوانگەیەکی مێژووییەوەیـــە. نەلســـۆن و ڕۆبەرتســـۆن (Nelson and Robertson ،٢٠٠٨) لە باســـی لێکەوتەکانی ژینگەیی سووتەمەنیی زیندەیی (biofuels) لـــە جیهانـــی پێشـــکەوتوودا، بە لێکۆڵینەوەکانی پێشـــوودا لەســـەر بابەتەکە چوونەتەوە. ئەوان ئـــاوڕ لە لێکەوتەکانی بازاڕ و ئاسایشی خواردەمەنی لە هەڵکشانی خێرای هەنووکەییی خواست بۆ سووتەمەنیی زیندەیی ڕاو لە پێوەندی لەگـــەڵ ژینگە لە وڵاتانی لە حاڵی پەرەسەندندا دەدەنەوە.

٨. ٣. ئابووریـــی کـــەم کاربـــۆن (Low carbon economy)

{کاربۆن یەکێک لـــە پێکهاتە گرینگەکانی نـــەوت و خەڵوز پێـــک دێنێ و بـــە وتەی زانایان، ســـووتاندنی دەبێتە هۆی پیسبوون و ژەهراویکردنی ژینگە – وەرگێر}

ئەگەر لە گۆشـــەنیگایەکی ئێکۆلۆژیکیەوە ســـەیر بکرێـــت، ئابووریـــی کـــەم کاربـــۆن نموونەیەکی بنەڕەتیی پەرەسەندنی ئابوورییە. یاســـاکانی پەرەســـەندن و هەلومەرجـــی پراکتیکیی «ئابووریی کـــەم کاربۆن» لەلایەن چوانژینگ و یـــا (Chuanjiang and ،٢٠١١ Ya)وە تاوتوێ کراون. ئەوان لە خەســـڵەت و لایەنە جیاوازەکانی ئامانجی پەرەسەندن، ڕێگا، میتۆد و داهێنانە دامەزراوەیی و تەکنیکییەکان دەکۆڵنەوە. فۆکســـۆن (Foxon ،٢٠١١) باس لـــە چوارچێوەیەکـــی هاوتەکامولییانـــە (co- evolutionary) بـــۆ ئانالیزکردنـــی پەرینەوە بـــۆ ئابوورییەکی کـــەم کاربۆنی ســـەقامگیر

دەکات. ئـەم پەرینەوەیـە دەبـێ لەسـەر بنەمـای هاوتەکامولی ئیکۆسیسـتەمەکان، تەکنۆلۆژییـەکان، بنکـە و دامـەزراوەکان، سـتراتیژیی پیشـە و بازرگانییـەکان و کردەوەکانی بەکارهێنەر لە دیدێکی فرەئاستی (ئابووریـی) بچووک-گەورەداجێبەجێ ببێت.
بۆ دەمێکی دووروودرێـژ کالیفۆرنیا لەنێو دڵی پیشەسـازیی «وزەی بۆ نوێکردنەوە شـیاودا» بـووە. گریـن (Green ،٢٠٠٩) پرسـیار دەکات کە بـۆ پێکهێنانی ئابووریی سـەوز و وەدیهێنانـی ئامانجی سـەرۆک ئۆباما کە بریتییە لە دابەزاندنـی بڵاوبوونەوەی کاربۆن بۆ ٨٠٪ لە ژێر ئاسـتی دیاریکراوی ٢٠٠٥ تا نیوەی ئەم سەدەیە، چ پێویستە. ناوبراو لەسەر ئەو باوەڕەیە کە ئامانجی ئۆباما سەردەگرێت، بەڵام تەنیا بەو مەرجەی ئێمە لە سـێ دەیە شکست دەرسمان وەرگرتبێت.
زانایانی کەشـوهەوا، لەمەڕ بڵاوبوونەوەی دووەم ئۆکسـیدی کاربـۆن و گازە گوڵخانەییەکانـی دیکـە، هەڵهێنانـی هەنـگاوی بەپەلە بۆ بنیاتنانـی ئابوورییەکی سـەوز بـە پێویسـت دەزانـن. بازرگانـی، بـەزۆری ئەوە دەگەیەنێت کـە ئێمە لەگەڵ بەرزبوونەوەی پلەی گەرما لە ئاستی جیهاندا دەسـتەویەخەین. بۆ خۆ لادان لە کارەسات، دەبێ لە بەکارهێنانی سووتەمەنیی فوسیلی ـ بەتایبەتی خەڵووز وەک سەرچاوەی سەرەکیی وزە ـ لـە ئابووریدا خۆ بـەدوور بگرین. لەم بارەیـەوە، وەی و هاوکارانی (Wei et ،٢٠١١ al.) بنیاتنانـی شارسـتانیەتی ئیکۆلۆژیکی، وەک شـارێی پـەرەدان بـە ئابووریی کەم کاربۆن دێننە بەر بـاس. ناوبراوان ڕاپۆرتێکی کورت لەسەر ڕەچەڵەک و تایبەتمەندییەکانی شارسـتانیەتی ئیکۆلۆژیکـی دەخەنە ڕوو و کاریگەرییـە ئەرێنییەکانی لەسـەر ئابووریی کەم کاربـۆن ئانالیـز دەکەن. سـەرەنجام، نووسـەرەکان ڕاسـپاردەگەلی تایبەتـی بـۆ بنیاتنانـی شارسـتانیەتی ئیکۆلۆژیکی بەمەبەستی پەرەدان بە ئابووریی کەم کاربۆن کە ئابووریی ژینگەپیسکەری چین پێویستیی پێیەتی، دەخەنە ڕوو.
لەمپەر و ستراتیژیگەلی ئابووریی سیاسی بۆ پەرەدان بە ئابووریی کەم کاربۆن، لەلایەن زینـگ و هاوکارانییـەوە (Xing ،٢٠١١ et al.) تاوتـوێ دەکرێـن. ئابووریـی کەم کاربـۆن وەک بژارەیەکی خـۆ لێ لانەدەر بۆ چارەسـەرکردنی گەرم داهاتنی گەردوونی و پەرەسەندنی بەردەوام دەبینرێت. نووسەرەکان بۆ ڕاپەڕاندنـی پەرەسـەندنی ئابووریی کەم کاربۆن لە چیندا ڕێگاگەلێک پێشنیار دەکەن. وەی و زینگ (Wei and Xing) و هاوکارانیان ئاماژەی پێ دەکەن کە ئابووریی کەم کاربۆن بۆ دابەزاندنی خەسـتی و چڕبوونەوەی دووەم ئۆکسیدی کاربۆن کە هۆکاری گەرم داهاتنی گەردوونییە، بێ ئەملاولا و خۆ لێ لانەدەرانەیە. ناوبراوان ئاماژەی پێ دەکەن کە ئابووریی کەم کاربـۆن مۆدێلێکی هەڵدانـی ئابووری لە ژێر ڕێنوێنیی پەرەسەندنی بەردەوامدایە. زینگ و هاوکارانـی (Xing et al ،٢٠١١.) ئابووریـی کـەم کاربـۆن وەک لێکەوتەیـەک مۆرکدار دەکەن کـە ئابووری بەرهەمـی دەهێنێت و پێداگری دەکەن کە جێی بایەخ و سـەرنجی جیهانییانە و هەر بۆیە دەبێ لەگەڵ ئابووریی بازاڕدا بگونجێندرێت. پەرەسـەندنی ئابووریی کەم کاربـۆن وەک ڕەنگدانەوەی زنجیرەیەک داهێنان دەبینرێت کە دەبێ جێبەجێ بکرێت.
لێکۆڵینەوەگەلـی دیکـەی پێوەندیـدار بـە ئابووریی کەم کاربـۆن بریتین لە کەین (Kane ،٢٠١٠) و سـتانفۆرد (Stan- ،٢٠١١ ford) کە لە نهێنییەکانی بازرگانیی سـەوز و هەڵگرتنـی کلۆمی سـەر دەروازەی ڕێگای ململانێیەکی بەسوود لە ئابووریی کەم کاربۆندا دەدوێن، کـە گرتنەبەری بۆ ئەو کۆمپانیانەی کە بیانهەوێ بەرەو سەوزبوون هەنگاو بنێن، ئاسـان و گونجاوە. کروگمان (Krug- ،٢٠١٠ man) دەپرسێ کە داخوا دابەزاندنی جێدیاری

ئاستی گازە گوڵخانەییەکان، بەبێ زیان گەیاندن بە ئابووری وەدی دێت؟ ئەو پێی وایە کە باڵادەستیی دیموکراتیک لە سیاسەتدا، بە (دەربڕینی) پاڵپشتیی سیاسیی خۆی لەو هەنگاوانەی لەسەر گۆڕانی کەشوهەوا دەنرێن، شانسێکی ڕاستەقینەی هەیە. لەهەلومەرجێکی لەو جۆرەدا و بە هەبوونی زانست لەمەڕ چۆنیەتیی بەرتەسک کردنەوەی بڵاوبوونەوەی گازە گوڵخانەییەکان و هەروەها خەملاندنی ڕادەی تێچووەکان، کەمکردنەوەی ئەو گازانە دەست دەدات. ئەوەی ئێستا پێویستمان پێیەتی ئیرادە و ویستی سیاسییە بۆ گەیشتن بە ئابوورییەکی کەم کاربۆن.

٩. پەرەسەندنەکانی ئەم دواییانەی سەوز

پەرەسەندنەکانی ئەم دواییانەی سەوز، پەرەسەندنی پەیوەندیدار بە داهێنانی کۆمەڵایەتی، تەکنۆلۆژیی زانیاری، پەیوەندی و زانست و هەروەها دارایی و سەرمایەگوزاریی سەوز، گواستنەوە و بازرگانیی سەوز، قەیرانی ئابووری، پیشەی سەوز و باشبژێوی لە خۆ دەگرن. ئێستا هەر کام لەمانە باس دەکرێن. بەڵام، لەبەر کەمیی جێگا، داهێنانی ئابووری وەلا دەنرێت و بەشێوەی سەرەکی لە سەوزاندنی ئابووریدا، سەرنج دەدرێتە میتۆدگەلێک کە لەسەر تەکنۆلۆژی چڕ دەبنەوە و پێی گەشبینن.

٩. ١. داهێنانی سەوز و پشتبەستوو بە زانست و تەکنۆلۆژیی زانیاری و پەیوەندی

ئابووریی سەوز و بەرفراوانکردنی تەنیا بە داهێنان و تەکنۆلۆژیی نوێی یارمەتیدەر بە پەرەسەندنی بەردەوام وەدی دێت. فیلیمۆر (٢٠٠١، Phillimore) بەرهەمی «شومپیتر، شووماخر و سەوزکردنی پەیوەندیی تەکنۆلۆژی» ئانالیز دەکات. ناوبراو لەوە ورد دەبێتەوە کە ئایدیاکانی نیئۆشوومپیتێرییەکان و شووماخر (neo-Schumpeterians and Schumacher) لە هەڵسەنگاندنی داهێنانە تەکنۆلۆژییەکان و پەرەسەندنە بەردەوامەکاندا چەندە یەکانگیرن. ئەنجامەکانی دەریدەخەن کە لە ئاستێکدا وا دەردەکەوێ پەیوەندییەکی دوولایەنەی بەهێزکەر و ئەرێنی هەبێت لەنێوان بەکارهێنانی تەکنۆلۆژیی نوێ، داهێنان و کاراییی بەهێزکراوی ژینگە. داهێنان لە ئابووریی سەوزدا، لە شکڵی تێکەڵەیەک لە داهێنانی سەوز، پەرەدان بە پیشەسازیی سەوز و تەرخانکردنی سەرچاوەی ناوچەی سەوز لە پیشەسازییەکی سەوزی سەرهەڵداوادایە. ئەمانە لەلایەن چاپڵ و هاوکارانییەوە (٢٠١٠، Chapple et al.) لێکۆڵینەوەیان لەسەر دەکرێت. ئەوان بەو ئەنجامە دەگەن کە مەرج نییە داهێنان، هەڵدانی ئابووریی لێ بکەوێتەوە. داهێنان کۆمپانیا سوننەتییەکان بەهێز دەکات، بەڵام ئەو کۆمپانیا سەوزانەی کە لە حاڵی دەرکەوتندان، بۆ گواستنەوەی بەرهەم و ئایدیای نوێ بۆ بازاڕی نوێ، پێویستیان بە یارمەتی و پشتیوانیی زیاتر هەیە.

بەستێنی تەکنۆلۆژیی زانیاری و پەیوەندی (ICT) بۆ یارمەتیدان بە جێبەجێکردنی سەرکەوتووانەی ئابووریی سەوز، تەکنۆلۆژی و دەرفەتی نوێ پێشکەش دەکات. جۆنستۆن (٢٠٠٩، Johnston) پێی وایە هاتنەوەسەرخۆی ئابووری لە ڕێگای وەگەڕخستنی داهێنانی بناخەدانراو لەسەر تەکنۆلۆژیی زانیاری و پەیوەندییەوە مسۆگەر دەبێت. ناوبراو تێگەیشتنی ئورووپا لە پۆتانسیال و توانایی داهێنانی بناخەدانراو لەسەر تەکنۆلۆژیی زانیاری و پەیوەندی، بۆ ئابوورییەکی سەوزتر تاوتوێ دەکات. ئورووپا، وەک بەشێک لە ستراتێژیی پەرەسەندنی خۆی لە لیزبۆن (Lisbon) و خستەگەڕی سەرمایە (لەوانە) لە تەکنۆلۆژیی سەوزدا، یارمەتیی بەم پەرەسەندنە کردووە. لێرەدا پرسیاری گرینگ ئەوەیە: تەکنۆلۆژیی

زانیاری (IT) بۆ ئەوەی سەوز بێت، دەبێ چ بکات؟ هۆ و مەتکالفە (٢٠٠٩، Ho and Metcalfe) چەمکی سەرەکیی بەردەوامی (sustainability)، وەک لێرامانی سووری ژیان، دەخەنە ڕوو. سێ ئاستەنگی سەرەکی کە ئەوان پەنجەیان لەسەر دادەنێن بریتین لە: بایەخ و هۆشیاری لەمەڕ بەکارهێنانی وزە، ژینگەپارێزی و پۆتانسیالی گۆڕینی کەشوهەوا. دانەرەکان لە ڕۆڵی تەکنۆلۆژیی زانیاری لە یارمەتیدان بە چالاکییە بەردەوامەکان دەکۆڵنەوە و لەسەر گرینگیی چالاکیی سەوز و توێژینەوە لە هەلەکانی بەردەوامی، پێداگری دەکەن. ئینگلبریشت (٢٠٠٩، Engelbricht لەسەر هەوڵەکانی گەیشتن بە تێڕوانینێکی ئابووریی بناخەدانراو لەسەر زانست لە قەیرانی هەنووکەییدا، بە چەشنێک کە گەوهەری مرۆڤ بە هێند وەربگرێت، پێداگری دەکا. ئەو تێڕوانینە، بەتایبەتی دەبێ فاکتەرە دەروونزانییەکان، وەک «ڕۆحی ئاژەڵ»ی کەینز (Keynes' animal spirits) لە خۆ بگرێت.

تەوژمی سەرچاوەگرتوو لە گۆڕانی کەشوهەوا و تێکچوونی ژینگە زەرووڕەت و پێویستیی گەشەی ئابووریی سەوز لە ئاستی جیهاندا دەگەیەنێ. هەندەرسۆن (٢٠٠٧، Henderson) لە ستراتیژیگەلی بەردەوامیی گەردوونی و گەشەی ئابووریی سەوز دەکۆڵێتەوە کە دەبێ ئاوڕ لەو مۆدێلە ئابوورییانەی کە پاڵنەری بە جیهانیبوونی ئەمرۆکەن، بدەنەوە. بەپێی بۆچوونی ناوبراو، پێویستە داهێنانگەلی تەکنۆلۆژیکی لە نموونەی سووتەمەنیی فوسیلییەوە بۆ «وزەی بۆ نۆژەنکردن شیاو»، بەکارهێنانەوە و دارشتنەوەی پرۆسە پیشەسازییەکان بگۆڕدرێن. چوا و ئۆه (٢٠١١، Chua and Oh) بە وردبوونەوە لە سیاسەتی تەکنۆلۆژیی سەوزی نەتەوەیی و کاریگەرییەکانی لەسەر پێشکەوتنە کۆمەڵایەتی، ژینگەیی و ئابوورییەکان، دەستپێشخەرییەکانی پەرەسەندنی سەوز دەخەنە بەر باس.

هەروەها سیاسەتی شارێکی سەقامگیر لە ییەن کاماگنی و هاوکارانییەوە (١٩٩٨، Camagni et al.)، وەک ئاڵقەی پێوەندیی نێوان ئابووری-ژینگە-تەکنۆلۆژی دەبینرێت. ئەوان تیشک دەخەنە سەر پەرەسەندنی سیاسەتگەلی دەستێوەردەرانە بۆ گەیشتن بە «پێشکەوتنی شاری سەقامگیر»ی هاوسەنگ. کاناڵێکی دیکەی خەڵکپەسندکردنی هەڵسوکەوتی ژینگەپارێزانەی کۆمەڵانی خەڵک، پەروەردە و بارهێنانە. وەک نموونەیەک، های (٢٠٠٥، Haigh) بۆ وەرێخستنی جووڵانەوەیەکی جیهانی، پێشنیاری سەوزکردنی (ژینگەپارێزکردنی) پلانی خوێندنی زانکۆکان دەکات. های ئاستەنگەکانی ڕاگەیاندنی پرۆگرامی «دەیەی نەتەوە یەکگرتووەکان بۆ پەروەردە و بارهێنان لەپێناوی پەرەسەندنی بەردەوامدا» دێنێتە بەر باس، کە بۆ دامودەزگاکانی خوێندنی باڵا لە سەرانسەری جیهان هەلی سەوزکردنی (ژینگەپارێزکردنی) پلانی خوێندن دەڕەخسێنن.

٩. ٢. دارایی سەوز و وەگەڕخستنی سەرمایە، بازرگانی، گواستنەوە و ژێرخان

سەوزکردنی ئابووری پێویستیی بە وەگەڕخستنی سەرمایە لە وزەی نوێ و تەکنۆلۆژیی بەرهەمهێناندا هەیە. هی و هاوکارانی (٢٠٠٣، He et al.) داراییی سەوز و پەرەسەندنی سەقامگیریی ئابووری تاوتوێ دەکەن. داراییی سەوز بە ڕەوتێکی گرینگی دامەزراوە داراییە مودێرنەکان لە وڵاتانی پێشکەوتوودا دێتە ئەژمار. پەرەسەندنی نوێ بۆ ئیکۆ-ژینگە، پێشکەوتنی ئابووری و دامەزراوە داراییەکان واتایەکی گرینگی هەیە. هاینکەل و هاوکارانی (٢٠٠١، Heinkel et al.) کاریگەرییەکانی وەگەڕخستنی سەرمایەی سەوز لەسەر هەڵسوکەوتی کۆمپانیاکان دەهێننە بەر باس. ئەوان لە کاریگەرییەکانی

سەرمایەگوزاریی لە ڕەوشت داماڵراو لە ڕەفتاری کۆمپانیاکان، دەکۆڵنەوە. دراوی خۆجێیی/دراوی تەواوکەر(Community currencies)یش وەک گۆڕانێکی بچووک بۆ ئابووریی سەوز چاوی لێ دەکرێت. سەیفانگ (Seyfang ،٢٠٠١) باندۆر و پوتانسیالی دراوی تەواوکەر بۆ سیستەمێکی دراویی خۆجێیی ناسراو بە «کەلالەی بازرگانیی ئاڵوێری خۆجێیی دراو» هەڵدەسەنگێنێت تاکوو یارمەتی بە پەرەسەندنی بەردەوامی سەوزی خۆجێیی بدات. دۆزراوەکانی بوارپشکنییەک لە بریتانیادا ئاماژە بەوە دەکەن کە دراوی تەواوکەر لە سەرکەوتنی بەشداران لە وەدیهێنانی هیندێک گۆڕانکاری لە شێوازی ژیان، بەرخۆری (مەسرەف) و نموونەگەلی دامەزراندن (کارپێدان) بەرەو پەرەسەندنی بەردەوامی خۆجێیی سەرکەوتوو بووە. سەرەڕای ئەوەش، بەرتەسکیگەلێک لە قەوارە، مەودای خۆهەڵسووران، بوودجە و بەڕێوەبەرایەتیدا هەن کە بەرلەوەی ئامانجەکە بە شێوەی کاریگەر بپێکرێ، دەبێ هەڵبگیردرێن.

لە لێکۆڵینەوەیەکی تیۆریکدا، کۆنکۆنی (Conconi ،٢٠٠٣) بە مەبەستی تاقیکردنەوەی چۆنیەتیی شوێندانەریی لۆبیی سەوز لەسەر دیاریکردنی سیاسەتی ژینگەیی و بازرگانی لە دوو وڵاتی گەورەدا کە لە ڕێگای ڕەوتی بازرگانی و پیسیی سنووربەزێنی هەواوە پێکەوە بەستراونەتەوە، مۆدێلێک لە دەزگای سیاسەتدانان پێشکەش دەکات. ناوبراو، لەژێر گریمانەگەلی جێگرەوە سەبارەت بە ڕێکەوتنی بازرگانی و پرۆسەی سیاسەتدانان و هەنگاونانی حکوومەتەکان، کارتێکەریی لۆبیکردنی سەوز لەسەر ئەنجامەکانی سیاسەتی ژینگەیی تاوتوێ دەکات. سەرنج لە دەسپێکدا دەخرێتە سەر سیاسەتگەلی وەبەرگیراو لەلایەن دوو وڵاتی هاووێنە (وێکچوو) کە لەژێر کاریگەریی لۆبیی سەوزی نەتەوەییدان. ئانالیز دواتر پەرەی پێ دەدرێ و حکوومەتگەلێک دەگرێتەوە کە لەژێر کارتێکەریی لۆبیی سەوزی نێونەتەوەییدان. نووسەر هەروەها لە لێکەوتەکانی ناهاوتاییەکانی (لێکنەچوونییەکانی) وڵات دەکۆڵێتەوە و دەریدەخات کە شوێندانەریی لۆبیی سەوز لەسەر ئەنجامەکانی سیاسەتی ژینگەیی، بە هاوکاریی سیستەمە بازرگانییەکان، هاوئاهەنگیی نێوان ئاژانسە ژینگەییەکان و لەسەر قەوارەی دەلاندن، سەرڕێژکردنی سنووربەزێن و بەرەلاکردنی گەناڵ (زبڵ) بۆ ناو ژینگە بەستراوەتەوە.

هەروەها، مایستاد (Maestad ،١٩٩٨) لە کارایی سیاسەتی بازرگانیی سەوز دەکۆڵێتەوە و مەرجگەلێک بۆ سیاسەتی ژینگەیی دادەڕێژێت، کاتێک کە وڵاتی هاوبەشی بازرگانیی دەرەکی هەبن کە نەتوانن یاسا و ڕێسای ژینگەییی لەبار جێبەجێ بکەن.

لە ئاستی نێونەتەوەییدا، کۆنکۆنی (٢٠٠٣، Conconi) وەبیر دێنێتەوە کە ڕێساکانی ڕێکخراوی بازرگانیی جیهانی، توانایی دەوڵەتەکان لە بەکارهێنانی لەمپەرگەلی بازرگانیدا سنووردار دەکەن. ئەمە بە مانای پێویستیی دامەزراندنی ڕێکخراوی ژینگەییی جیهانی دێت. سەرەڕای ئەوەش، ئەگەر ڕێساکانی ڕێکخراوی بازرگانیی جیهانی بەستەرەوە (زۆرەملی) نەبن، دانانی یەکلایەنەی سیاسەت دەتوانێ ئەنجامی کارا و بەبڕشتی لێ بکەوێتەوە. لە ئاستی هەرێمیدا، ئەندامانی ڕێککەوتننامە بازرگانییە تایبەتییەکانی وەک یەکیەتیی ئورووپا، ڕێککەوتننامەی بازرگانیی ئازادی ئامریکای باکوور (NAFTA) و ڕێکخراوی نەتەوەکانی باشووری خۆرهەڵاتی ئاسیا دەتوانن هاوکاریی ژینگەیی دابمەزرێنن. سوێدرهۆڵم (Söderholm ،٢٠٠٨) ئابووریی سیاسیی پێوەندیدار بە دامەزراندنی بازرگانیی هاوبەش لەنێوان هاوبەشەکانی بازارەکانی خاوەن پێناسەی سەوز ئانالیز دەکات. ناوبراو هیندێک لە پرنسیپە ئابوورییەکانی بازارێکی

خاوەن هێڵاننامەی سەوزی دوولایەنەی لێکهەڵپێکراو دەخاتە ڕوو و ژمارەیەک تەوەر و کێشەی گرینگ بۆ کارایی، سەقامگیری و ڕەوایییان دێنێتە بەر باس.

سەوزاندن (یان بۆ ژینگە گونجاو کردنی)ی گواستنەوە، بوارێکی گرینگە کە پێویستیی بە ڕوونکردنەوە لەسەر گۆڕان لە سیاسەتی گواستنەوەی شاردا هەیە. سەرەڕای هۆشیاری و شارەزایی کامڵ سەبارەت بە کێشە ڕوو لە هەڵکشانە ژینگەییەکانی گرێدراو بە گواستنەوە، بەگشتی سیاسەتی گواستنەوە لەهەمبەر گۆڕانکارییە پێویستەکاندا خۆی گرتووە و قایم ڕاوەستاوە. هایسینگ (٢٠٠٩، Hysing) لەمەڕ ئەوەی کە ئەم بۆ ژینگە گونجاو کردنە چۆن بووە بە دەرەتانێک، ڕوونکردنەوە دەدات. وەک نموونەیەک، سێ گۆڕەکی (variable) گۆڕان لە دۆزی «ئۆرەسووند» لە وڵاتی سوید، بایەخی تێگەیشتن لە خسڵەتی گۆڕانی سیاسەت دەسەلمێنێ. ئەم سێ گۆڕەکە لە ئایدیاگەلی سیاسەتی نوێی گواستنەوەی جێگیر، ڕێکخستنەوەی بەڕێوەبەریی خۆجێیی و گوشاری کاردابینکەرانی سیاسەتی سەوز پێک هاتووە. خاڵی هاوبەشی پشتی ئەم هەموو ئاڵوگۆڕە، ڕێکخستنەوەی گواستنەوەی شاریی وەک پرسێکی سیاسی بوو. گرینگیی بەردەوامی سیاسەت لەم پرسەدا وانەیەکی بەنرخە.

لە زۆر وڵاتدا، لە ئەنجامی شارنشینی و ئاقارەکانیدا، ڕادەی بەرهەمهێنان و چڕیی حەشیمەت خەریکە دەگۆڕدرێن. وەک هەنگاوانێک بەرەو سەوزاندنی پشتوێنی ژەنگ لێدراو، شیلینگ و لۆگان (٢٠٠٨، Schilling and Logan) مۆدێلێکی ژێرخانی سەوز بۆ ئەندازەگونجاویی شارە بچووکەوەبووەکانی ئامریکا پەرە پێ دەدەن. {پشتوێنی ژەنگ لێدراو ئاماژە بە هەرێمێکی جوغرافیاییی ئامریکا دەکات کە سەردەمێک خاوەنی پێگەیەکی ئابووریی بەهێز بوو، بەڵام دواتر ئەو پێگەیەی لە دەست دا، وەرگێڕ}. ئەوان کۆمەڵێک ستراتیژی پێناسە دەکەن کە شارە بچووکەوە (بەرتەسکەوە) بووەکان دەتوانن بە کاریان بێنن بۆ ئەوەی ژینگەی شار بژێننەوە، دانیشتووانی کۆمەڵگە بەهێز بکەن و بازاڕە بەکەڵکنەهاتووەکانی خانووبەرە سەقامگیر بکەن. ناوبراوان بە چەند تێبینی کردنێک لەمەڕ چاکسازیی شیمانەیی سیاسەت و بیرۆکەی پشکنین، لێکۆڵینەوەکەیان تەواو دەکەن. ئەندازەگونجاویی (شار) حەوجەی بە ڕێگای نوێ بۆ پلاندانان، دیزاین و بونیاتنانەوەی کۆمەڵگەکان هەیە. سیاسەتدانەران پێویستییان بە چاکسازیی پێوەندیدار بە یاسادانەری، زانیاریی باشتر و لێکۆڵینەوەی بەهێز و قایم هەیە تا ئەم چاکسازییانە لە سیاسەتدا ببەنە پێش؛ ئەوان هەروەها بۆ باشترکردنی پەرەدان بەم نوێگەرییانە لە سیاسەتدا، پێویستیان بە تەرخان کردنی هەوڵ و چالاکییە.

٩. ٣. ئابووریی سەوز، قەیرانی ئابووری، کار و باشبژیوی

وەک بەشێک لە هەوڵەکان لەپێناوی ئابوورییەکی خۆشبژیویی سەوزدا، لە هەڵبژاردنی پارلەمانیی ساڵی ١٩٩٨ـەوە حیزبی سەوز لە سوید، بەو مەرجە کاریگەریی لەسەر سیاسەتەکانی حکوومەتدا هەبێت، پشتیوانیی لە حکوومەتێکی فرەلایەن کردووە (ئێلاندر ٢٠٠٧، Elander). ئەم سیاسەتەی حیزبی سەوز سەوزاندنی (بۆ ژینگەگونجاویی) ئابووریی لێ کەوتووەتەوە. وەک پێوەرێکی دیکەی بەشداریکردن لە سیاسەتداناندا، ئالمۆس (١٩٩٤، Almås) لە سووری سیاسەتی کشتوکاڵ دەکۆڵێتەوە و پێوەندیی نێوان یاسادانانی دەوڵەت، ئابووریی بازاڕی لیبراڵی و پشتگیریی باشبژیویی جووتیارانی نۆروێژ هەڵدەسەنگێنێ. گۆڕان لە سووری سیاسەتی کشتوکاڵدا، گۆڕانی ستراتیژیی مانەوەی

جووتیارانی لێ دەکەوێتــەوە. دۆزینەوەکانی ناوبراو دەریدەخــەن کە خۆگریی زیاتر هەیە تا گۆڕان و، جووتیاران خۆیان لەگەڵ گۆڕانی سیاسەتگەلی پێشبینیکراوادا دەگۆڕێنن. وەک دەرهاویشــتە و ئاکامێک، جووتیاران تەنانەت بەر لەوەی سیاســەتی «لیبرالیزمی ســەوز» جێبەجێ بکرێت، پەین و ژاری دژە مەلومۆری کەمتریان بەکار هێنا.

باجی ســەوز و قازانجی دووقاتی پشــک لە ئابووریی ڕوو لە گەشــەدا، لەلایەن گلۆم و هاوکارانییەوە (٢٠٠٨، Glomm et al) تاوتوێ دەکرێن. ئەوان لە چاکســازیی باجی سەوزی بێلایــەن بە داهــات لە درێــژەی هێڵەکانی گریمانەی قازانجی دووقاتی پشک دەکۆڵنەوە {بێلایەن بە داهات بەو واتایەیە کە کەم و زۆر کردنی باج کار ناکاتە ســەر داهاتی دەوڵەت. ئەگەر باج لەســەر خەڵک کەم بکرێتەوە، ئەوا بە هەمــان ئەندازە باج لەســەر کۆمپانیاکان زیــاد دەکرێــت. وەرگێڕ}. لەســەر بنەمای مۆدێلێکی دینامیکیی گشــتیی هاوســەنگ، ئــەوان بۆیان دەردەکەوێت کە بردنەســەری باجی بەنزیــن و بەکارهێنانی داهاتەکەی بۆ کەمکردنەوەی باجی سەر داهاتی سەرمایە لە وڵاتە یەکگرتووەکانی ئامریکادا، بەدڵنیاییەوە هەردووک جۆر سوودی باشــبژێوی دەخاتە بەر دەست: قازانجی پشکی کارایی و قازانجی پشکی ســەوز. لەگەڵ ئەوەشدا، ئەوان بۆیان دەردەکــەوێ کە بــە لەبەرچاوگرتنی مەیلی پارەدان لای خێزان بۆ باشترکردنی چۆنایەتیی هەوا، قەوارەی قازانجی پشــکی سەوز، زۆر لە قازانجی پشکی کاراییی کەمترە.

بــە دوای قەیرانــی ئابووریــی جیهانی، بە مەبەســتی ئافراندنی هەلــی کار لە وڵاتە یەکگرتووەکانی ئامریکا و ئورووپادا، سامانێکی ئێجــگار زۆر لــە ئابووریــی ســەوزدا وەگەڕ خــراوە. بــەڵام بەڵگە لەســەر ڕەخســاندنی ڕاستەوخۆی هەلی کار لە ئاکامی ئەو سەرمایە وەگەڕخســتنانەدا دەگمەنە (کەمە). هەروەها دوودڵییەک هەیە کە ئەگەر کاریش خوڵقابێ، ئــەوا لــە بوارگەلێکدان کە شــارەزاییان لە ئاســتێکی بڵنددا پێویســت نییــە و کاتین. ئەمانە بۆ هەڵدانی ئابووری بایەخی کەمتریان هەیە. لە توێژینەوەیەکدا کە لە ڕەخســاندنی هەلی کار و ســتراتێژیی پەرەدانی ســەوز لە ئیندۆنێزی دەکۆڵێتــەوە، مەهمەت (١٩٩٥، Mehmet) ســەبارەت بــە پێوەندیــی نزیک لەنێوان پەرەسەندنی بەردەوام و پەرەسەندنی ڕەخساندنی هەلی کاردا بەڵگە دەهێنێتەوە.

گای و هاوکارانــی (٢٠١١، Gai et al) لــەوە دەکۆڵنەوە کە ئایــا پێوەندیی نێوان ئابووریی ســەوز و کاری ســەوز ئوستوورەیە یان ڕاســتی. وتاری ناوبراوان دەپەرژێتە سەر کاریگەرییە ڕاســتەوخۆ و ناڕاستەوخۆیەکانی دامەزراندن لە ئاکامی دوو سیاسەتی سەرەکیی کەمکردنــەوەی گازە گوڵخانەیییــەکان لــە کەرتــی بەرهەمهێنانــی کارەبا لــە چیندا. وتارەکە دەیســەلمێنێ کە ئاسـان نییە بڕیار بدەیت کە ئایا ئەو سیاسەتانە، کاری زۆرتریان لێ دەکەوێتەوە یان نا. ئەوان پێداگری دەکەن کە بۆ دڵنیایی لە پێکەوە هەڵکردنی ئابووریی سەوز و کاری ســەوز، سیاسەتدانەران دەبێ زیاتــر پەرە بــە «تەکنۆلۆژیی بــۆ نوێبوونەوە شــیاو» بــدەن. جگە لــەوە، لەگــەڵ یەک جۆربوونی سیســتەمی فێرکاری و پێکهاتەی دامەزراوان (کارمەندان)یش پێویستە. هەروەها بردنەســەری بەرپرســیارێتیی کۆمەڵایەتیی کۆمپانیاکان بۆ ئابوورییەکی سەوز و بۆ کاری داهێنەرانــە بوارگەلێکی جێی ســەرنجن کە خاوەنی ئەگەر و توانایی پەرەسەندنن.

پــاپ و هاوکارانــی (٢٠١١، Pop et al) بەمەبەســتی دڵنیابوون لە بەرپرسیارێتیی کۆمەڵایەتیــی کۆمپانیا لە ئاســتی نەتەوەیی و نێونەتەوەییدا، ڕۆڵی ســامانی کۆمەڵایەتی و بــەرەوی پیریــی چــالاک ئانالیــز دەکەن. {پیریــی چالاک چەمکێکە کــە ئامانج لێی، بردنەسەری تەمەنی خانەنشینی و لە ئەنجامدا

درێژکردنەوەی چالاکیی بەرهەمدەریی مرۆڤە، وەرگێڕ}. ئەوە بە ئامرازێکی بەبڕشت بۆ بە گژا چوونەوەی دۆخی ڕاستەقینەی ئابووری لە یەکیەتیی ئورووپا و گوزەرکردن بەرەو ئابووریی نوێ دێتە ئەژمار. وەک ئەنجامێک چاوەڕوان دەکرێت کە ئەم هەنگاوە، لە زانست، لێهاتوویی و توانایی بە ساڵدا چووان بە شێوەیەکی هاوبەش و یەکانگیر کەڵک وەربگرێت. هەروەها دەتوانێ کاری داهێنەرانەی نوێ بخولقێنێ و هاوکاری لەپێناوی بڕەودان بە ئابووریی سەوزدا بەهێز بکات.

ئەو گومان و دوودڵییە لە ئارادایە کە کۆمەڵگەی جیهانی لە (ئەنجامی) هەوڵەکانی بۆ خۆ قوتار کردن لە قەیرانی دارایی، لەوانەیە کارەساتە ژینگەییەکان خراپتر بکات. شێوەکارە نوێیەکانی ئابووریی سەوز لە چیندا لەسەر فرەقەیرانی ڕاوەستە دەکات. چین، لە دەیەکانی دواییی پەرەسەندنی خێرای ئابووریدا، لەنێو قەیرانگەلێکی وەک قەیرانی ژینگەیی، قەیرانی دراوی، قەیرانی خواردەمەنی، قەیرانی سەرچاوەکانی ئاو و قەیرانی سیستەمی پارێزگاری لە ژینگەی ئیکۆلۆژیکیدا گیری خواردووە. سەختیی کێشەگەلی پەرەسەندن و ژینگە لە ئاستی جیهانیدا وای کردووە کە ئابووریی سەوز سەرنجی زیاتر بۆ لای خۆی ڕابکێشێت. ڕێگاچارەکان لە دارشتنی سیاسەت و سیستەمگەلێک بۆ پاشەکەوتی وزە، کەمکردنەوەی بەرەڵاکردنی گەناڵ (زبڵ) بۆ ناو ژینگە و پەرەدان بە سەرچاوەی نوێی وزەدا خۆ دەبیننەوە. ئەمە لە درێژەی ڕێگای ئابوورییەکی سەوزدا بۆ گەیشتن بە کۆمەڵگەیەکی ئیکۆلۆژیکی، ڕۆڵی چاوساغ دەگێڕێت. باری (Barry۲۰۰۶ئا، ۲۰۰۶ب، ۲۰۰۹، ۲۰۱۲) هەوڵ دەدات ئاساییشی ئابووری لە جێی هەڵدانی ئابووری دابنێت، کەچی ژیا و هاوکارانی (۲۰۱۱، Jia et al) لەسەر پێویستیی دارشتنی ستراتیژییەک و پاڵنانی چین بەرەو کۆمەڵگەیەکی ئیکۆلۆژیکی بۆ وەڵامدانەوەی قەیرانە فرەڕەهەندییەکان پێداگری دەکەن. یانگ و چین (۲۰۰۹، Yang and Chen) سەوزاندنی ئابووری بە ڕێگاچارەی سەرەکیی قەیرانی ئابووریی جیهانی دادەنێن. ناوبراوان ڕایدەگەیەنن کە هەرچەند نەتەوە یەکگرتووەکان، وەک وەڵامێک بە قەیرانی هەنووکەییی ئابووری و دارایی و هاندەری وەگەڕخەری سەوز، داوای ڕێککەوتنێکی نوێی سەوزی جیهانیی کرد، بەڵام لەسەر ئەوە کە داخوا ئەو جۆرە هاندەرە سەوزانە، چارەسەرێک بۆ قەیرانەکە دەخەنە ڕوو یان نا، چ کۆدەنگییەک لە ئارادا نییە.

فرەڕەهەندیی قەیرانەکە لەلایەن “ئالتواتر“ەوە (۲۰۰۹، Altwater) بە سێ تەنگژە (trilemma) ناودێر دەکرێ و ئاماژەیە بە سێ تەوەری ئابووریی جیهان، قەیرانی دارایی و سەقامگیریی ئیکۆلۆژیکی. کاپرا هێندێرسۆن (۲۰۰۹، Capra and Henderson) میتۆدێکی هەڵدانی چۆنایەتی پێشنیار دەکەن کە چوارچێوەیەکی واتاییە بۆ دۆزینەوەی چارەسەرێگەلێک بۆ قەیرانە هەنووکەییەکان. میتۆدی پێشنیارکراو دەبێ لە ڕووی ئابوورییەوە سالم، لە باری ئیکۆلۆژیکییەوە سەقامگیر و لە بواری کۆمەڵایەتییەوە عادڵانە بێت. ئەم پەڕینەوە جیهانییە لە خاپوورکاریی ژینگەییەوە بۆ سەقامگیری و جێگیری، چی دیکە نە واتاییە و نە گرفتێکی تەکنیکیشە، بەڵکوو کێشەی بەها (نرخ بۆ دانان) و ویست و ئیرادەی سیاسییە.

ئینگلبریشت (۲۰۰۹، Engelbricht) کاتێک لە قەیرانی هەنووکەیی دەکۆڵێتەوە، لەسەر تیۆرانینێکی ئابووریی بناخەدانراو لەسەر زانست فۆکووس دەکات. ئەم تیۆرانینە چاوەڕوانیی ئەوەی لێ دەکرێت کە گەوهەری مرۆڤ بە هێند وەربگرێت. تیۆرانینەکە فاکتەرە دەروونزانییەکان، وەک

«ڕۆحی ئاژەڵ»ی کەینز لە خۆ دەگرێت.
پەرەسەندنی سیستەمی پۆلێنکاری کە دان بە فرەلایەنیی وەها ئابوورییەکدا دەنێت، دەبێ نرخاندنی دووبارەی ئابووریی باشبژیویی باو و پەرەسەندنی سیستەمێکی نوێی لەتەکدا بێت کە تێگەیشتنگەلی هەوینگرتوو لە لێکۆڵینەوە لەسەر خۆشگوزەرانی و هەڵسوکەوتی مرۆڤ لە بەرچاو بگرێت. کاتێک داس (Das ،٢٠٠٢) لە پەیوەندیی نێوان شۆڕشی سەوز و کەمکردنەوەی هەژاری دەکۆڵێتەوە، گرێدراویی نێوان تەکنۆلۆژی و کۆمەڵگە هەڵدەسەنگێنێ و بەشێوەی ڕەخنەگرانە قازانجە ئەرێنی و کاریگەرییە نەرێنییەکانی ئابووریی سەوز لەسەر هەژارانی وڵاتی هیند شەنوکەو دەکا. ناوبراو پێشنیار دەکات کە پەیوەندیی نێوان ئاستی هەژاری و شۆڕشی سەوز دەبێ بە وریاییەوە پەسند بکرێت.

١٠. کورتەی ڕێبازەکانی پەرەسەندنی سەوز

ئابووریی بازار، بەشێوەیەکی ورد و مووئەنگێویانە، لەو تەکنۆلۆژییانەی کە «شمەکی بۆ بازار شیاو» بەرهەم دەهێنن و بەرهەمدەری و قازانج بەهێز دەکەن، ورد دەبێتەوە. ئەم داوی (تەڵەی) بەرهەمدەری و قازانجە بۆ ژینگە و بەردەوامی (سەقامگیری) بەکەڵک نییە. ئایدیۆلۆژیی سەوز بریتییە لە ئاڵقەی پەیوەندیی نێوان داد، سروشت و ئابووریی سیاسی. ئەم بابەتە هێشتا بە باشی لێکۆڵینەوەی لەسەر نەکراوە، چونکە هەڵسەنگاندن و تەتەڵەی کۆمەڵگەی پیشەسازیی هاوچەرخ دیاردەیەکی تا ڕادەیەک نوێیە. تیۆرییە ئێکۆلۆژیکی و ئابوورییەکان کە هێشتا لە پەرەسەندندان، ئەوە دەخەنە ڕوو کە سەرجەمی بەرهەمی نەتەوەییی سەوز دەبێ حیسابی چی بکات بۆ ئەوەی قازانجە نابازارییەکانی سروشتی لە بیر بێت. هەوڵەکانی کۆمیسیۆنی ئورووپا لەپێناوی دامەزراندنەوەی پەیوەندییەکانی لەگەڵ ڕێکخراوەکانی کۆمەڵگەی مەدەنی، بۆ ئاسانکاری بەمەبەستی بەشداریکردنی چالاکانەیان لە بڕیاردانی سەوزدا کە بۆ نوێکردنەوەی ئێکۆلۆژیکی و ئاسایشی ئابووری ئاسانکاری دەکەن، وا دێتە بەرچاو کە هەنگاوێکی لە ئاراستەی دروستدا بێت.
گوشارگەلی سەوز دەربڕ و نیشاندەری نیگەرانیی ڕوو لە هەڵکشان لەسەر ژینگەن. وزە و تینیان وەبەر هەوڵەکانی ئابووریی سەوزدا کردووە کە لە ئانالیزێکی هەڵبژاردنی سەرکەوتووانەی چەندین پارتی سەوز لە ئورووپادا دەردەکەوێت. ستراتیژیی پەرەسەندنی ئابووریی سەوز خەریکە بیچم بەو ئاراستەیە دەدات کە ئابووریی سەوز بە شێوەی هەرەباش و دڵخواز دەبێ وەدوای بکەوێ. ستراتیژی جێی باس بەتایبەتی لەسەر سیستەمی پیشەسازی و پەیوەندیی ئەو سیستەمە لەگەڵ سیاسەتی ژینگەیی چەق دەبەستێت. ئاوات و مەیلی تێگەیشتن لە پەیوەندیی نێوان ئابووری و ئێکۆلۆژی بەرەو پەرەسەندنی سەقامگیر و بەکارهێنانی میتۆدێکی یەکانگیری ئابووری-ئێکۆلۆژیکی و ئانالیزکردنی، حەز و ئاواتێکی ڕوو لە هەڵکشان بووە. سەرهەڵدانی سیاسەتی شاری سەقامگیر پێوەرێکە کە لەسەر دەستتێوەردان و سیاسەتی یەکپارچە بە مەبەستی گەیشتن بە پەرەسەندنی شاری هاوسەنگ و سەقامگیر، پێداگری دەکات. ئەمە وردە وردە سەر دەکێشێتە لای ئابوورییەکی سەقامگیر کە هەم زیانی بۆ ژینگە کەمترە و هەمیش بەکارهێنانی ئاسانترە.
کێشەگەلی سەرچاوە-ژینگە لە پیشەسازییە پرۆسەییەکاندا، قورساییەکی تایبەتی دەخەنە سەر دابینکردنی وزەی بنەڕەتی، کارایی بەکارهێنانی وزە، دۆخی کەڵکوەرگرتن لە وزە، بەکاربردنی کەرەستە و بەرەڵاکردنی پۆخڵێ. هەروەها بۆ بنبڕکردنی

لەمپەرەکانی سەوز لە جێبەجێکردنی پرۆسەی بەرهەمهێنانی بازنەیی و تەکنیکگەلی بەرهەمهێنانی خاوێندا، هەوڵگەلێک وەگەڕ خراون. ئابووریی بازنەیی وەک سیاسەتێکی نەتەوەیی بۆ پێشکەوتنی سەقامگیر پەرەی سەندووە کە ئامانجی بەرەنگاربوونەوەی کارتێکەرییە ژینگەییەکانی موعجیزەی ئابووریی وڵاتی چینە. ئەمە لەباتی ستراتیژییەکی پەتیی ژینگەیی، خەریکە زیاتر وەک ستراتیژییەکی ئابووری سەر هەڵدەدات. سەرەڕای هۆگریی زۆر پێی و باڵادەستییەکەی، ئابووریی بازنەیی و ئابووریی نەریتی پێکەوە دەیانکرێ و لە پەنای یەکدا دەژین. بەراورد و ئانالیزی ئەو دوو سیستەمە لە نرخاندنی سروشتی پێکەوەژیانیان و خێرایی جێگۆڕکێیاندا یارمەتیدەر دەبێت. جێبەجێکردنی هاوتەریبیی ئابووریی بازنەیی لە ئاستی کۆمپانیا، پیشەسازی و نەتەوەییدا بۆ ڕووبەڕوو بوونەوە لەگەڵ کاولکاریی ژینگە و کەمیی سەرچاوە ئابوورییەکان، وەک هەنگاوێکی هیوابەخش سەیر دەکرێت. لەگەڵ ئەوەشدا، هەنگاوی جیاواز بۆ پێشخستنی ئابووریی بازنەیی و پەرەدان و بەهێزکردنی هێزە پاڵنەرەکانی، بۆ گەیشتن بە ڕێڕەوی پەرەسەندنێکی سەقامگیر پێویستن.

سووری سیاسەتی کشتوکاڵ پێوەندیی نێوان یاسا و ڕێسا، ئابووریی بازار و یارمەتیدانی جووتیاران بۆ پاراستنی ژینگە دەکاتە ئامانج. ململانێیی سەرەکی لێرەدا بریتی دەبێت لە بەرهەمهێنانی خۆراکی پێویست بۆ تێرکردنی حەشیمەتی ڕوو لە هەڵکشانی جیهان. ئابووریی سەوز، وەک میتۆدێکی کارا و بەردەوام، لە باشترکردنی پەرەسەندنی ئابووری، ڕێکیفکردنی کاولکاریی ژینگە و بردنەسەری دەسکەوت بەبێ خراپترکردنی نابەرابەریی ناوچەیی، زیانهەڵگری و هەلومەرجی قاتوقڕیدا یارمەتیدەر دەبێت. مودێلێکی دانراو لەسەر چۆنایەتی بۆ پەرەدان بە بەرهەمی سەوز کە لە ڕێگای دارشتنی بەرهەم و داهێنانەوە دەپەرژێتە سەر پرسە ژینگەییەکان، خەریکە سەرنجی کڕیاران، پیشەسازییەکان و دەوڵەتەکان بۆ لای خۆی ڕادەکێشێت. ڕەوتی پەڕاندنی تەکنۆلۆژیی سەوز دەبێ لە هەڵدانی بەرهەمدەریی جێگیردا ڕۆڵێکی گرینگ بگێڕێت. بازرگانیی سەوز ڕوانگەیەکی نوێیە بۆ بەڕێوەبەری و ئاکار و ڕەوشتی و بازرگانی. سەوزاندنی ڕوو لە گەشەی تۆڕە پیشەسازییەکان، نموونەیەکی دیکەی جووڵانەوەی کۆمەڵایەتیی ژینگەیی هاوچەرخە. ئابووریی سیاسیی بازاڕێکی نێونەتەوەیی خاوەن هێڵانامەی سەوزیش، هەنگاوێکی گرینگ بەرەو ئابووریی ئیکۆ-سیاسی لە ئابووریی سەوزدایە.

تێکچوونی دەورهەڵگرتووی ژینگەیی بووەتە هۆی چوونەسەری ئاستی هۆشیاریی گشتی سەبارەت بە کێشە ژینگەییەکان و وەک هێزێکی پاڵنەر بۆ پەرەدان بە ڕێگاگەلێک لە چەشنی ئابووریی بازنەیی ڕۆڵ دەگێڕێت. پێکهاتە، ئامانج و کردەوەکانی هیندێک ئەکتەری کۆمەڵایەتی و شارۆمەندیی سەوز لە جووڵانەوەی ئابووریی سەوزدا بۆ پەرەدان بە قەوارە و تواناییەکانی سەوز و جێبەجێکردنیان بایەخدارن. شەپۆلگەلی سەوز و بەجیهانیبوون بەرەو یەکسانی و دادی ژینگەیی بەڕێوەن. خوێندنەوەی تێگەیشتنەکانی جووڵانەوەی سەوز و مەبەستە ڕەفتارییەکانی ئەو جووڵانەوەیە گرینگن. کیمیای سەوز وەک جووڵانەوەیەکی کۆمەڵایەتی، هەلومەرجێک پێک دەهێنێت کە لە سێبەریدا بەشەکانی کۆمەڵگە دەرفەتیان دەبێت لە جووڵانەوەگەلی کۆمەڵایەتیدا بەشداری بکەن. جووڵانەوە کۆمەڵایەتییەکان بە پێدرانی نفووز و دەسەڵات بەسەر سیاسەتەکانی حکوومەتدا، دەتوانن لەسەر مۆدێلی سیاسەتی هەرە دڵخواز بۆ پێشخستنی ئابووریی سەوز پەرە بستێنن. بە لەبەرچاو گرتنی پرسی یەکسانی،

لێکۆڵینەوە لە پێوەندیی نێوان تەکنۆلۆژی و کۆمەڵگە دەتوانێ تیشک بخاتە سەر قازانجە ئەرێنی و (زیانە) نەرێنییەکانی ئابووریی سەوز لەسەر هەژاران و پەراوێزخراوان.

ئابووریی سەوزی هیدرۆژێن وەک ڕێگایەک بۆ وڵاتان کە لە وزەدا سەربەخۆ بن و بە دوای داهاتوویەکی «بۆ نوێبوونەوەشیاو»دا دەگەڕێن، تا دێ پێداگریی لەسەر دەکرێت. سیستەمەکانی «وزەی بۆ گواستنەوە شیاو»ی کاراتر، لە نێو ئەو چارەسەر و هەنگاوانەدان کە پێشنیار دەکرێن. هەروەها دابەزینی بەرچاوی چڕیی وزە، باشترکردنی کارایی تەکنیکی و پێکهێنانی ئاڵوگۆڕ لە چالاکیی ئابووری لەنێوان کەرتەکانی ئابووریدا وەدەست هاتووە. پاشەکەوتی وزە لە پیشەسازییە پرۆسەییەکانی چیندا و پەرەسەندنی بازاڕی وزەی سەوز یان بۆ نوێبوونەوە شیاو لە ئاڵماندا جەخت لەسەر سیاسەتی گشتیی کارا و سەرهەڵدانی خواستی کڕیارانی سەوز دەکەن. ئابووریی سیاسیی سیستەمی باجوەرگرتنی سەوز ڕۆڵی سیاسەت لە دانانی سیاسەتی ژینگەییدا دەستنیشان دەکات. سەرەڕای ئەوەش، تیۆرییەکانی یاسابەندی هێشتا هێندە بەگوێرەی پێویست پەرەیان نەسەندووە کە ئاراستەدۆزییەکی ژینگەییی بەهێزیان هەبێت. باج خستنەسەر وزە بۆ ئەوەیە کە بەکارهێنانی وزە کۆنترۆڵ بکا و لە وەدەستهێنانی ئامانجەکانی کۆنترۆڵکردنی گۆڕان لە کەشوهەوادا یارمەتیدەر بێت. چاوەڕوان دەکرێت باجی سەوز «قازانجی دووقاتی پشک» لە بیچمی کارایی و «قازانجی پشکی سەوز»دا دەستەبەر بکەن.

ئابووریی کەم کاربۆن وەک نموونەیەکی بنەڕەتیی پەرەسەندنی ئابووری، بژارەیەکی «خۆ لێ لانەدەر» بۆ ڕووبەڕوو بوونەوە لەگەڵ گەرمداهاتنی گەردوونی و وەک ڕێگایەک بۆ گەیشتن بە ئامانجی پەرەسەندنی سەقامگیر، سەرهەڵدەدات. پەرینەوەیەکی هاوتەکامولیانە co-evolutionary(شوێن لەسەر یەک دانەرانە) بۆ ئابوورییەکی کەم کاربۆنی سەقامگیر لەنێو دووەرەدیمەنی فرەئاستی (ئابووریی) بچووک-گەورەدا خوازراو و پێویستە. لە بونیاتنانی ئابوورییەکی سەوزدا، زانایانی بواری کەشوهەوا پێشنیار دەکەن کە دەبێ لەهەمبەر دووەم ئوکسیدی کاربۆن و دانەدەرەوەی گازە گوڵخانەییەکانی دیکەدا کارێک بکرێت و ئەو کارەش ئەوەیە کە بەکارهێنانی سووتەمەنیی فوسیلی لە ئابووریدا ڕابگیردرێت. بەڵام سەرەڕای قازانجەکانی هەنگاوی لەو چەشنە، ئەو ترسە لە ئارادایە کە دابەزاندنی خێرا و توندی ڕادەی دانەدەرەوەی گازە گوڵخانەییەکان زیان بە ئابووری بگەیەنێت. لێکەوتەکانی ئاسایشی خواردەمەنی و بازاڕ بەهۆی پەرەگرتنی خێرای خواست بۆ سووتەمەنیی زیندەیی ڕاو {سووتەمەنیی نافوسیلی وەک بایۆدیزل، ئێتانۆل، . . . وەرگێڕ} چاوگی نیگەرانیی دیکەن.

داهێنانەکان لە ئابووریی سەوزدا لە فۆرمی تێکەڵاوییەک لە داهێنانی سەوز، پیشەسازی و ناوچەیە. ئارەزووی هێنانەدیی پۆتانسیالی داهێنانی بناخەدانراو لەسەر تەکنۆلۆژی، زانیاری و پێوەندی، نەک هەر وەک هەنگاوێک بۆ هاتنەوەسەرخۆی ئابووری، بەڵکوو بۆ ئابووریی سەوزیش لە ئارادایە. ئەوە گرینگە کە بەهێزترکردنێکی دوولایەنە و پێوەندییەکی ئەرێنی لەنێوان بەکارهێنانی تەکنۆلۆژیی نوێ، داهێنان و کارایی باشتربووی ژینگەییدا هەیە. گەشەی ئابووریی سەوز لە ئاستی جیهاندا پێویستی بە تەکنۆلۆژیی داهێنان و ستراتیژی بۆ سەقامگیریی جیهانی هەیە. گونجاو لەگەڵ ستراتیژیگەلی سەقامگیریی جیهانی، سیاسەتی تەکنۆلۆژیی سەوزی نەتەوەیی و کاریگەریی لەسەر پەرەسەندنە ئابووری، ژینگە و کۆمەڵایەتییەکانی پێویستییان بە ئاولێدانەوە هەیە. سیاسەتی شاری سەقامگیر و

سەوزاندنی بەرنامەکانی خوێندنی زانکۆ لەنێو ئەو هەنگاوانەدان کە لەگەڵ هاوپێوەندیی ئابووری-ژینگە-تەکنۆلۆژی-فێرکاریدا بۆ چەسپاندنی پەرەسەندنی سەقامگیریی هاوسەنگدا هاوتەریبن.

دارایی سەوز ڕەوتێکی گرینگی دامەزراوە داراییە مۆدێرنەکانە کە لێکەوتەگەلێکی بەرچاوی لە پەرەسەندنی بەردەوامی ئابووری و کاریگەرییەکانی لەسەر هەڵسوکەوتی کۆمپانیاکان و بەرپرسیارێتیی کۆمەڵایەتیدا هەیە. لەم پێوەندییەدا، دراوە ناوچەییەکان، ئەگەر باش بەکار بهێنرێن، دەتوانن یارمەتی بە پەرەسەندنی خۆجێیی سەقامگیر بدەن. دارایی سەوز هەروەها بە بازرگانیی سەوز، گواستنەوە و ژێرخانی ئابوورییەوە گرێ دراوە و لە ڕێگای جووڵانەوەی سەوز، لۆبی و سیاسەتەوە، شوێنی لەسەر دادەنرێت. سیاسەتی بازرگانیی سەوز هەروەها ئەو وڵاتانەی دەرەوە کە لە جیبەجێکردنی یاسای لەباری ژینگەییدا سەرکەوتوو نابن، هان دەدا تا لە چوارچێوەی (سیاسەتی) سەوزدا بجووڵێنەوە. بەهۆی هەڵکشانی کێشە و نیگەرانییەکان لەمەڕ ژینگە، سەوزاندنی گواستنەوە، بەتایبەت سیاسەتی گواستنەوەی شاری و گۆڕانکارییەکانی خەریکن بێنە دی. ئەم بابەتە تەنانەت شوێنی لەسەر پرسی شارگەلی خاوەن قەوارەگونجاو و دۆزینەوەی ژێرخانی ئابووریی سەوز بۆ پەرەسەندنی بەردەوام داناوە.

لێکۆڵینەوەی نوێ دەریدەخات کە بەشێکی زۆر لە بەکاربەران، حەزێکی بەهێزیان بۆ کڕینی بەرووبوومی خواردەمەنیی سروشتیی «بەرهەمهاتوو لە زەوی» هەیە. بەکاربەران هەروەها ویست و مەیلێکی فرەیان بۆ دانی دراوی زیاتر بە بەرووبوومی سەوز، دەستپێشخەری و هەنگاوگەلی خزمەتگوزاریی وەک پیشەسازیی هوتێل نیشان داوە. پەرەدان بە مۆدێلگەلی لەسەر چۆنایەتی بناخەداناراو، بۆ بەرووبوومی سەوز و بازاڕ، لەوانەیە سەرکەوتوو بێت. ئەم مۆدێلانە، لەباتی میتۆدی نەریتیی»کۆنترۆڵی کۆتاییی لووله«، پرسە ژینگەییەکان لە ڕێگای دیزاین و داهێنانی بەرهەمەوە دەستنیشان دەکەن. لەنێو هەنگاوەکانی تردا، پارەدانی سەوز بۆ وۆنترۆڵکردنی پیسیی بێ خاڵ «non-point-source pollution» {پیسبوونێک بەهۆی زیاتر لە سەرچاوەیەکی پیسکردنەوە بێت، وەرگێڕ}، بەمەبەستی کەمکردنەوەی پیسبوونی فرەچاوگی کشتوکاڵی هەن.

بەرهەمی نەتەوەیی سەوز، بە واتای یەکخستنی بەرهەمی نەتەوەیی لەگەڵ بەهای زیانە ژینگەییەکان دێت. ژمێریاریی سەوز دەکرێ بۆ نرخاندنی سەقامگیری و بەردەوامیی چالاکی و هەوڵدانی ئابووری بەکار بهێنرێت. ئەمە دەریدەخات کە بە بردنەسەری کێشی بەرووبوومی کەمتر ژینگەپیسکەر و بە تەکنیکیی بۆ ژینگە بەسوود، دەکرێ کاریگەریی نەرێنیی بڕی هەوڵدانی ئابووری لەسەر ژینگە قەرەبوو بکرێتەوە. ئەمە لەگەڵ چەمکی هەوڵدانی چۆنایەتی دێتەوە کە ئامانجی دۆزینەوەی چارەسەریگەلێکە بۆ قەیرانە هەنووکەییەکان، کە لە ڕووی ئابوورییەوە سالم، لە باری ئیکۆلۆژیکییەوە سەقامگیر و لە بواری کۆمەڵایەتییەوە عادڵانە بن. مرۆڤ دەبێ لە داوی بەرهەمدەری کە لە ئاکامی پەیگیریی بەرنامە بۆ داڕێژراوی بەرهەمدەریی بالاتری هێزی کاردا دێتە ئاراوە، خۆ ببوێرێت. بۆ چاودێریکردنی ئاڵوگۆڕ بە ئاقاری بەرهەمدەریی سەوز و پێوانەکردنی سەرجەمی بەرهەمی نەتەوەیی سەوزی ئابوورییە نەتەوەییەکان، پەرەدان بە لێکۆڵینەوە لەسەر ئابووریی سەوز پێویستە ئەنجام بدرێت.

ژمارەیەکی ڕوو لە زیاد بووی حیزبە سەوزەکان، دەسەڵات و نفووزیان بەسەر سیاسەتە حکوومەتی و باشبژێوییەکاندا

پێدراوە. ئەدەبیات لەسەر شۆڕشی سەوز و هەژاری بەڵگە لەمەڕ پێوەندیی نێوان تەکنۆلۆژی و کۆمەڵگە و قازانجەکانی بۆ هەژاران نیشان دەدات. لە ساڵانی دواییدا، بەرپرسیارێتیی کۆمەڵایەتیی کۆمپانیاکان بۆ ئابوورییەکی سەوز و بۆ پیشەی داهێنەرانە بەرز بووەتەوە. ئەمە وەک ئامرازێکی کارا بە بەگژاچوونەوەی دارمانی ئابووری (recession) و لە پەرینەوە بۆ ئابووریی نوێ بەهۆی بەشە (پێکهاتە) بەهێزەکانی سەوزەوە دەژمێردرێت. ستراتێژیی ڕەخساندنی هەلی کار و پەرەسەندنی سەوز، پێوەندیی نزیک لەنێوان پەرەسەندنی بەردەوام لە ئاستگەلی جیاوازی کەڵەکەبووندا پیشان دەدات.

سەرەڕای ئەوەش، هەوڵەکانی کەمکردنەوەی کاریگەریی قەیرانی ئابووری لەوانەیە (دۆخی) ژینگە خراپتر بکات. چ کۆدەنگییەک لە ئارادا نییە کە ئابووریی سەوز وەک چارەسەرێک بۆ قەیرانەکە کار بکات، بەڵام بێگومان لەسەر ژینگە و سەقامگیری شوێن دادەنێت. ئامانجی دوایی دەبێ دۆزینەوەی ڕێگاچارەگەلێک بۆ قەیرانی ئابووریی جیهان و سەقامگیریی ئێکۆلۆژیکی بێت کە لە ڕووی ئابوورییەوە ساڵم، لە باری ئێکۆلۆژیکییەوە سەقامگیر و لە بواری کۆمەڵایەتییەوە عادڵانە بن، هەم لە نێوخۆی هەر هەرێم و وڵاتێک و هەمیش لەنێو ئەو وڵات و هەرێمانەدا. بەشداریی چالاکانەی خاوەن پشکە جیاجیاکان لە بڕیاردان و هەروەها ڕێکخراوگەلی چاودێریی بەهێز و کارای نەتەوەیی و نێونەتەوەیی، چۆنایەتیی ئەم ئەنجامە گرینگ و ژیانگۆڕە دیاری دەکەن.

ژێدەرەکان

Aaheim, A. and Nybory, K. (1995) 'On the interpretation and applicability of a "Green National Product"', Review of Income and Wealth, Vol. 41, No. 1, pp. 57–71.

Adams, W. M. (2001) Green Development: Environment and Sustainability in the Third World, Routledge, New York.

Almås, R. (1994) 'The rise and fall of agricultural policy cycles: from planned economy to green liberalism', Journal of Rural Studies, Vol. 10, No. 1, pp. 15–25.

Altvater, E. (2009) 'World economy, the financial crisis, and ecological sustainability – a trilemma', Capitalism Nature Socialism, Vol. 10, No. 4, pp. 37–68.

Archibugi, F. and Nijkamp, P. (Eds) (1989) Economy and Ecology: Towards Sustainable Development, Kluwer, Dordrecht.

Asheim, G. B. (1997) 'Adjusting green NNP to measure sustainability', Scandinavian Journal of Economics, Vol. 99, No. 3, pp. 355–370.

Baksi, S. and Green, C. (2007) 'Calculating economy-wide energy intensity decline rate: the role of sectoral output and energy shares', Energy Policy, Vol. 35, pp. 6457–6466.

Barry, J. (1999) Rethinking Green Politics: Nature, Virtue and Progress, SAGE Publications Ltd. , London.

Barry, J. (2001) 'Justice, nature and political economy', Economy and Society, Vol. 30, No. 3, pp. 381–394.

Barry, J. (2006a) 'Towards a concrete Utopian model of green political economy', Post-Autistic Economics Review, Vol. 36, pp. 5–25.

Barry, J. (2006b) 'Resistance is fertile: from environmental to sustainability citizenship', in Dobson, A. and Bell, D. (Eds): Environmental Citizenship, The MIT Press, Cambridge, MA, pp. 21–48.

Barry, J. (2007) 'A model of green political economy: from ecological modernisation to economic security', International Journal of Green Economics, Vol. 1, Nos. 3/4, pp. 446–464.

Barry, J. (2009) '"Choose Life" not economic growth: critical social theory for people, planet and flourishing in a "Age of Nature"', Current Perspectives in Social Theory, Vol. 26, pp. 93–113.

Barry, J. (2012) The Politics of Actually Existing Unsustainability: Human Flourishing in a Climate-Changed, Carbon Constrained World, Oxford University Press, Oxford.

Bartelmus, P. (2013) 'The future we want: green growth or sustainable development?' Environmental Development, Vol. 7, pp. 165–170.

Bartelmus, P. (1999) 'Green accounting for a sustainable economy: policy use and analysis of environmental accounts in the Philippines', Ecological Economics, Vol. 29, pp. 155–170.

Bell, D. (2005) 'Liberal environmental citizenship', Environmental Politics, Vol. 14, No. 2, pp. 179–194.

ary pollution in large open economies', Journal of International Economics, Vol. 59, pp. 399–422.
Das, R. J. (2002) 'The green revolution and poverty – theoretical and empirical examinations of relation between technology and society', Geoforum, Vol. 33, pp. 55–72.
Dawe, D. (1998) 'Reenergizing the green revolution in rice', American Journal of Agricultural Economics, Vol. 80, No. 5, pp. 948–953.
Despommier, D. (2013) 'Farming up the city: the rise of urban vertical farms', Trends in Biotechnology, Vol. 31, No. 7, pp. 388–389.
Dobson, A. (2006) 'Ecological citizenship: a defence', Environmental Politics, Vol. 15, No. 3, pp. 447–451.
Dow, S. (2011) 'Fuel cells and LEDs combine to light the way towards the green economy', Fuel Cell Bulletin, August, pp. 12–14.
Dryzek, J. S. (2005) The Politics of the Earth: Environmental Discourses, 2nd ed. , Oxford University Press, London.
Edwards, P. E. T. , Sutton-Grier, A. E. and Coyle, G. E. (2013) 'Investing in nature: restoring coastal habitat blue infrastructure and green job creation', Marine Policy, Vol. 38, pp. 65–71.
Elander, I. (2007) 'Towards a green welfare economy – the green party in Sweden since the 1998 parliamentary election', Environmental Politics, Vol. 9, No. 3, pp. 137–144.
Engelbricht, H. J. (2009) 'Pathological knowledge-based economies: towards a knowledge-based economy perspective on the current crisis', Prometheus, Vol. 27, No. 4, pp. 403–414.
Eyraud, L. , Clements, B. and Wane, A. (2013) 'Green investment: trends and determinants', Energy Policy, Vol. 60, pp. 852–865.
Färe, R. , Grosskopf, S. and Pasurka, C. A. (2001) 'Accounting for air pollution emissions in measures of state manufacturing productivity growth', Journal of Regional Science, Vol. 41, No. 3, pp. 381–409.
Faxla-Raymond, N. , Svendsen, E. and Campbell, L. K. (2013) 'From job training to green jobs: a case study of a young adult employment program centered on environmental restoration in New York City, USA', Urban Forestry and Urban Greening, Vol. 12, No. 3, pp. 287–295.
Fonseca, S. A. and Jabbour, C. J. C. (2012) 'Assessment of business incubator' green performance: a framework and its application to Brazilian cases', Technovation, Vol. 32, pp. 122–132.
Foster, A. D. and Rosenzweig, M. R. (1996) 'Technical change and human capital returns and investments: evidence from the green revolution', American Economic Review, Vol. 86, No. 4, pp.
Boyd, J. (2007) 'Nonmarket benefits of nature: what should be counted in green GDP?' Ecological Economics, Vol. 61, pp. 716–723.
Cai, W. , Wang, C. , Chen, J. and Wang, S. (2011) 'Green economy and green jobs: myth or reality? The case of China's power generation sector', Energy, Vol. 36, pp. 5994–6003.
Cairns, R. D. (2002) 'Green national income and expenditure', The Canadian Journal of Economics, Vol. 35, No. 1, pp. 1–15.
Camagni, R. , Capello, R. and Nijkamp, P. (1998) 'Towards sustainable city policy: an economyenvironment technology nexus', Ecological Economics, Vol. 24, pp. 103–118.
Capra, F. and Henderson, H. (2009) Qualitative Growth, The Institute of Chartered Accountants in England and Wales.
Carfi, D. and Schiliro, D. (2012) 'A cooperative model for the green economy', Economic Modelling, Vol. 29, pp. 1215–1219.
Carraro, C. , Favero, A. and Massetti, E. (2012) 'Investments and public finance in a green, low carbon, economy', Energy Economics, Vol. 34, pp. 515–528.
Chakravarti, A. K. (1973) 'Green revolution in India', Annals of the Association of American Geographers, Vol. 63, No. 3, pp. 319–330.
Chapple, K. , Kroll, C. , Lester, T. W. and Montero, S. (2010) Innovation in the Green Economy, Industry Study Association.
Chen, C. (2001) 'Design for the environment: a quality-based model for green product development', Management Science, Vol. 47, No. 2, pp. 250–263.
Chen, H. (2008) 'On the optimal policy model of promoting green economy', Economic Geography, Vol. 28, No. 4, pp. 598–602.
Christoff, P. (1996) 'Ecological modernisation, ecological modernities', Environmental Politics, Vol. 5, No. 3, pp. 476–500.
Chua, S. C. and Oh, T. H. (2011) 'Green progress and prospect in Malaysia', Renewable and Sustainable Energy Reviews, Vol. 15, pp. 2850–2861.
Chuanjiang, L. and Ya, F. (2011) 'Low-carbon economy: theoretical study and development path choice in China', Energy Procedia, Vol. 5, pp. 487–493.
Ciocirlan, C. E. and Yandle, B. (2003) 'The political economy of green taxation in the OECD countries', European Journal of Law and Economics, Vol. 15, pp. 203–218.
Clark, W. C. and Rifkin, J. (2006) 'A green hydrogen economy', Energy Policy, Vol. 34, pp. 2630–639.
Conconi, P. (2003) 'Green lobbies and transbound-

vironmental Politics, Vol. 15, No. 3, pp. 435–446.
He, J. K. , Jiang, T. and Wang, W. (2003) '"Green finance" and the sustainable development of economy', Green Economy, pp. 78–81.
Heberling, M. T. , Templeton, J. J. and Wu, S. (2012) 'Green net regional product for the San Luis Basin, Colorado: an economic measure of regional sustainability', Journal of Environmental Management, Vol. 111, pp. 287–297.
Heinkel, R. , Kraus, A. and Zechner, J. (2001) 'The effect of green investment on corporate finance', Journal of Financial and Quantitative Analysis, Vol. 36, pp. 431–449.
Henderson, H. (2007) 'Growing the green economy globally', International Journal of Green Economics, Vol. 1, Nos. 3/4, pp. 276–298.
Heshmati, A. (2014) 'Demand, customer base-line and demand response in the electricity market: a survey', Journal of Economic Surveys, Vol. 28, No. 5, pp. 862–888.
Heshmati, A. , Abolhosseini, S. and Altmann, J. (2015) The Development of Renewable Energy Sources and its Significance for the Environment, Springer.
Ho, S. M. and Metsalfe, C. F. (2009) 'Life-cycle thinking: What can IT do to be green?' iConference'09, 8–11 February, Chapel Hill, NC, USA.
Horan, T. D. , Shortle, J. S. and Abler, D. G. (1999) 'Green payments for nonpoint pollution control', American Journal of Agricultural Economics, Vol. 81, No. 5, pp. 1210–1215.
Horlings, L. J. and Marsden, T. K. (2011) 'Towards the real green revolution? Exploring the conceptual dimensions of a new ecological modernisation of agriculture that could "feed the world"', Global Environmental Change, Vol. 21, pp. 441–452.
Huang, L. H. , Lin, W. X. , Guo, Y. C. and Chen, F. Y. (2002) 'Green economy and sustainable development', Chinese Journal of Eco-Agriculture, Vol. 10, No. 2, pp. 139–140.
Hunold, C. (2007) 'Green political theory and the European Union: the case for a non-integrated civil society', Environmental Politics, Vol. 14, No. 3, pp. 324–343.
Hysing, E. (2009) 'Greening transport – explaining urban transport policy change', Journal of Environmental Policy and Planning, Vol. 11, No. 3, pp. 243–261.
Jackson, T. and Victor, P. (2011) 'Productivity and work in the 'green economy' – some theoretical reflections and empirical tests', Environmental Innovation and Societal Transitions, Vol. 1, No. 1, pp. 101–108.
Jacobs, M. (1991) The green economy: environment, sustainable development and the politics of 931–953.
Foxon, T. J. (2011) 'A coevolutionary framework for analyzing a transition to a sustainable low carbon economy', Ecological Economics, Vol. 70, No. 12, pp. 2258–2267.
Gabrielson, T. (2008) 'Green citizenship: a review and critique', Citizenship Studies, Vol. 12, No. 4, pp. 429–446.
Gai, C. , Wang, C. , Chen, J. and Wang, S. (2011) 'The relationship between green economy and green jobs: myth or reality? The case of China's power generation sector', Energy, Vol. 36, No. 10, pp. 5994–6003.
Geng, Y. , Fu, J. , Sarkis, J. and Xue, B. (2012) 'Towards a national circular economy indicator system in China: an evaluation and critical analysis', Journal of Cleaner Production, Vol. 23, No. 1, pp. 216–224.
Geng, Y. , Zhu, Q. , Doberstein, B. and Fujita, T. (2009) 'Implementing China's circular economy concept at the regional level: a review of progress in Dalian, China', Water Management, Vol. 29, pp. 996–1002.
Geng, Y. and Doberstein, B. (2008) 'Developing the circular economy in China: challenges and opportunities for achieving "leapfrog development"', International Journal of Sustainable Development & World Ecology, Vol. 15, pp. 231–239.
Glomm, G. , Kawaguchi, D. and Sepulveda, F. (2008) 'Green taxes and double dividends in a dynamic economy', Journal of Policy Modeling, Vol. 30, pp. 19–32.
Gollin, D. , Morris, M. and Byerlee, D. (2005) 'Technology adoption in intensive post-green revolution systems', American Journal of Agricultural Economics, Vol. 87, No. 5, pp. 1310–1316.
Green, J. (2009) 'The elusive green economy', Ideas: Energy & Environment, July/August, Atlantic.
Greenwood, D. (2007) 'The halfway house: democracy, complexity, and the limits to markets in green political economy', Environmental Politics, Vol. 16, No. 1, pp. 73–91.
Grover, R. B. (2013) 'Green growth and role of nuclear power: a perspective from India', Energy Strategy Reviews, Vol. 1, pp. 255–260.
Haigh, M. (2005) 'Greening the university curriculum: appraising an international movement', Journal of Geography in Higher Education, Vol. 29, No. 1, pp. 31–48.
Hartman, H. (1996) 'Myths and realities of the "new" green economy', Environmental Quality Management, Vol. 6, No. 2, pp. 47–55.
Hayward, T. (2007) 'Ecological citizenship: justice, rights and the virtue of resourcefulness', En-

Li, H. , Bao, W. , Hu, C. , Zhang, Y. and Xu, H. (2010) 'Energy conservation and circular economy in China's process industry', Energy, Vol. 35, pp. 4273–4281.
Li, J. , Hartman, S. J. and Zee, S. M. L. (2009) 'A study of green movement perceptions and bebavioural intentions', International Journal of Sustainable Economy, Vol. 1, No. 2, pp. 133–143.
Li, R. H. and Su, C. H. (2012) 'Evaluation of the circular economy development level of Chinese chemical enterprises', Procedia Environmental Sciences, Vol. 13, pp. 1595–1601.
Li, S. (2012) 'The research on quantitative evaluation of circular economy based on waste input-output analysis', Procedia Environmental Science, Vol. 12, pp. 65–71.
Li, X. and Li, Y. (2011) 'Driving forces on China's circular economy: from government's perspectives', Energy Procedia, Vol. 5, pp. 297–301.
Lin, E. Y. Y. , Chen, P. Y. and Chen, C. C. (2013) 'Measuring green productivity of country: a generalized metafrontier Malmquist productivity index approach', Energy, Vol. 55, pp. 340–353.
Linares, P. and Labandeira, X. (2010) 'Energy efficiency: economics and policy', Journal of Economic Surveys, Vol. 24, No. 3, pp. 573–592.
MacGregor, S. (2006) Beyond Mothering Earth: Ecological Citizenship and the Politics of Care, UBC Press, Vancouver.
Maestad, O. (1998) 'On the efficiency of green trade policy', Environmental and Resource Economics, Vol. 11,pp. 1–18.
Margulis, L. and Fester, R. (Eds) (1991) Symbiosis as a Source of Evolutionary Innovation: Speciation and Morphogenesis, The MIT Press.
Matthews, J. H. and Boltz, F. (2012) 'The shifting boundaries of sustainability science: are we doomed yet?' PLoS Biology, Vol. 10, No. 6, e1001344.
McCulloch, A. (2008) 'Green pressure', Contemporary Record, Vol. 4, No. 3, pp. 10–12.
Mehmet, O. (1995) 'Employment creation and green development strategy', Ecological Economics, Vol. 15, pp. 11–19.
Mendonca, M. , Jacobs, D. and Sovacool, B. (2010) Powering the Green Economy – The Feed-in Tariff Handbook, Earthscan Publications, London.
Mellor, M. (2006) 'Ecofeminist political economy', International Journal of Green Economics, Vol. 1, Nos. 1/2, pp. 139–150.
Midilli, A. , Dincer, I. and Ay, M. (2006) 'Green energy strategies for sustainable development', Energy Policy, Vol. 34, pp. 3623–3633.
Mohanty, R. P. and Deshmukh, S. G. (1998) 'Managing green productivity: some strategic directions for the future, Pluto Press, Concord, MA 1991/Westview Press, Boulder CO.
Jamison, A. (2001) 'Environmentalism in an entrepreneurial age: reflections on the greening of industry network', Journal of Environmental Policy and Planning, Vol. 3, No. 1, pp. 1–13.
Jia, X. , Sun, Q. and Gao, Y. (2011) 'New approaches to the green economy of China in the multiple crisis', Energy Procedia, Vol. 5, pp. 1365–1370.
Jiang, Y. and Zhou, L. J. (2012) 'Study on green supply chain management based on circular economy', Physics Procedia, Vol. 25, pp. 1682–1688.
Johnston, P. (2009) Economic recovery to a greener economy: mobilizing ICT-based innovations, Policy Brief, European Policy Centre.
Johnson, D. B. (2008) 'Green businesses: perspectives from management and business ethics', Society and Natural Resources, Vol. 11, pp. 259–266.
Kane, G. (2010) The Three Secrets of Green Business: Unlocking Competitive Advantage in a Low Carbon Economy, Earthscan Publications, London.
Kang, K. H. , Stein, L. , Heo, C. Y. and Lee, S. (2011) 'Customers' willingness to pay for green initiatives for the hotel industry', International Journal of Hospitality Management, Vol. 31, No. 2, pp. 564–572.
Klooster, D. (2003) 'Book Review, Green Development: Environment and Sustainability in the Third World', W. M. Adams, 2nd Rev. Ed. , Routledge, New York, Professional Geographer, Vol. 55, No. 1, pp. 112–114.
Kosoy, N. , Brown, P. G. , Bosselman, K. , Duraiappah, A. , Mackey, B. , Martinez-Alier, J. , Rogers, D. and Thomson, R. (2012) 'Pillars for a flourishing earth: planetary boundaries, economic growth delusion and green economy', Current Opinion in Environmental Sustainability, Vol. 4, pp. 74–79.
Kotchen, M. J. (2003) Green markets and private provision of public goods, Williams College, Unpublished.
Krugman, P. (2010) 'Building a green economy', New York Times, 5 April.
Latouche, S. (2009) Farewell to Growth, Wiley.
Lee, D. H. , Park, S. Y. , Hong, J. C. , Choi, S. J. and Kim, J. W. (2013) 'Analysis of the energy and environmental effects of green car deployment by an integrating energy system model with a forecasting model', Applied Energy, Vol. 103, pp. 306–316.
Lehtinen, A. A. (2007) 'Green waves' and globalization: a Nordic view on environmental justice', Norwegian Journal of Geography, Vol. 60, No. 1, pp. 46–56.

economy', Studies in Political Economy, Vol. 61, pp. 71–103.
Scerri, A. (2013) 'Green citizenship and the political critique of injustice', Citizenship Studies, Vol. 17, Nos. 3/4, pp. 293–307.
Schilling, J. and Logan, J. (2008) 'Greening the rust belt: a green infrastructure model for right sizing America's shrinking cities', Journal of the American Planning Association, Vol. 74, No. 4, pp. 451–466.
Schmalensee, R. (2012) 'From "green growth" to sound policies: an overview', Energy Economics, Vol. 34, pp. 52–56.
Scott-Cato, M. (2009) Green Economics: An Introduction to Theory, Policy and Practice, Earthscan Publications, London.
Seyfang, G. (2001) 'Community currencies: small change for a green economy', Environment and Planning A, Vol. 33, pp. 975–996.
Seyfang, G. and Longhurst, N. (2013) 'Growing green money? Mapping community currencies for sustainable development', Ecological Economics, Vol. 86, pp. 65–77.
Shear, B. (2010) 'The green economy: Grounds for a new revolutionary imaginary?' Rethinking Marxism, Vol. 22, No. 1, pp. 203–209.
Shiva, V. (1992) The Violence of Green Revolution: Third World Agriculture, Ecology and Politics, Zed Books Ltd. , London.
Smith, G. (2005) 'Green citizenship and the social economy', Environmental Politics, Vol. 14, No. 2, pp. 273–289.
Söderholm, P. (2008) 'The political economy of international green certificate markets', Energy Policy, Vol. 36, pp. 2051–2062.
Stanford, D. (2011) 'Book Review: The three secrets of green business: Unlocking competitive advantage in a low carbon economy', Gareth Kane, Earthscan Publications, London, Tourism Management, Vol. 32, pp. 1484–1490.
Stavrakakis, Y. (1997) 'Green ideology: a discursive reading', Journal of Political Ideologies, Vol. 2, No. 3, pp. 259–279.
Stern, D. (2014) The Environmental Kuznets Curve: A Primer, Center for Climate Economic and Policy Working Paper, 1404, Australian National University, Canberra.
Su B. , Heshmati, A. , Geng, Y. and Yu, X. (2013) 'A review of the circular economy in China: moving from rhetoric to implementation', Journal of Cleaner Production, Vol. 42, pp. 215–227.
Svendsen, G. T. , Daugbjerg, C. , Hjollund, L. and Pedersen, A. B. (2001) 'Consumers, industrialists and the political economy of green taxation: CO2 taxation in OECD', Energy Policy, Vol. 29, pp. tions', Production Planning and Control, Vol. 9, No. 7, pp. 624–633.
Musu, I. (2010) Green Economy: great expectation or big illusion? Working Paper No. 1, University of Venice.
Muuller-Rommet, F. (2007) 'Explaining the electoral success of green parties: a cross-national analysis', Environmental Politics, Vol. 7, No. 4, pp. 145–154.
Nelson, G. C. and Robertson, R. D. (2008) 'Green gold or green wash: environmental consequences of biofuels in the developing world', Review of Agricultural Economics, Vol. 30,pp. 517–529.
Oates, W. E. (1995) 'Green taxes: Can we protect the environment and improve the tax system at the same time?' Southern Economic Journal, Vol. 61, No. 4, pp. 915–922.
Oh, D. H. and Heshmati, A. (2010) 'A sequential Malmquist-Luenberger productivity index: environmentally sensitive productivity growth considering the progressive nature of technology', Energy Economics, Vol. 32, No. 6, pp. 1345–1355.
Opschoor, H. (1991) 'Book Review, The green economics: Environment, sustainable development and the policies of the future', M. Jacobs, Pluto Press, Concord, MA, 1991/Westview Press, Boulder CO, Ecological Economics, Vol. 22, No. 3, p. 256.
Paterson, M. (2007) 'Political economies of sustainability', Environmental Politics, Vol. 16, No. 1, pp. 147–153.
Pearce, D. (2006) 'The political economy of an energy tax: The United Kingdom's climate change levy', Energy Economics, Vol. 28, pp. 149–158.
Pearce, D. , Markandya, A. and Barbier, B. (1989) Man at the Centre of Row? Blueprint for a Green Economy, Earthscan Publications, London.
Phillimore, J. (2001) 'Schumpeter, Schumacher and the greening of technology', Technology Analysis and Strategic Management, Vol. 13, No. 1, pp. 23–37.
Pop, O. , Dina, G. C. and Martin, C. (2011) 'Promoting the corporate social responsibility for a green economy and innovative jobs', Procedia Social and Behavioral Sciences, Vol. 15, pp. 1020–1023.
Prieels, A. M. (1990) 'Value and the environment', Futures, May, pp. 436–439.
Reilly, J. M. (2012) 'Green growth and the efficient use of natural resources', Energy Economics, Vol. 34, pp. 585–593.
Roarty, M. (1997) 'Greening business in a market economy', European Business Review, Vol. 97, No. 5, pp. 244–254.
Sayer, A. (2000) 'Moral economy and political

of national product in a dynamic economy', Quarterly Journal of Economics, Vol. 90, pp. 156–162.
Woodhouse, E. J. and Breyman, S. (2005) 'Green chemistry as social movement?' Science, Technology, & Human Values, Vol. 30, No. 2, pp. 199–222.
Worthington, A. C. and Hoffman, M. (2008) 'An empirical survey of residential water demand modelling', Journal of Economic Surveys, Vol. 22, No. 5, pp. 842–871.
WRI (2011) A compilation of green economy policies, programs, and initiatives from around the world, World Resources Institute, The green economy in practice: interactive workshop, 11 February.
Wustenhagen, R. and Bilharz, M. (2006) 'Green energy market development in Germany: effective public policy and emerging customer demand', Energy Policy, Vol. 34, pp. 1681–1696.
Xin, X. S. (2006) 'New idea of checking the green economy', Ecological Economy, pp. 87–88.
Xing, X. , Wang, Y. and Wang, J. (2011) 'The problems and strategies of the low carbon economy development', Energy Procedia, Vol. 5, pp. 1831–1836.
Yang, Y. (2001) 'Thoughts of green economy development strategy', China Academic Journal Electronic Publishing House, Vol. 6, pp. 49–52.
Yang, Y. and Chen, I. (2009) 'Greening economy as a key solution to the economic crisis', ACE, pp. 215–222.
Yapa, L. S. (1979) 'Ecopolitical economy of the green revolution', Professional Geographer, Vol. 31, No. 4, pp. 371–376.
Yi, H. (2013) 'Clean energy policies and green jobs: an evaluation of green jobs in U. S. metropolitan areas', Energy Policy, Vol. 56, pp. 644–652.
Young, M. and Esau, C. (2013) Investing in Water for a Green Economy – Services, Infrastructure, Policies and Management, Routledge, New York.
Yuan, Z. , Bi, J. and Moriguichi, Y. (2006) 'The circular economy: a new development strategy in China', Industrial Ecology in Asia, Vol. 10, Nos. 1/2, pp. 4–8.
Zhang, A. W. and Chen, J. F. (2004) 'Comparison and analysis between circular economy and traditional economic theory', China Academic Journal Electronic Publishing House, Vol. 10.
Zhang, C. X. and Su, S. P. (2005) 'Development of green economy under stood from the viewpoint of system theory', Chinese Journal of Eco-Agriculture, Vol. 13, No. 1, pp. 7–9.
Zsolnai, L. (2002) 'Green businesses or community economy?' International Journal of Social Economics, Vol. 29, No. 8, pp. 652–662.
489–497.
Thornton, D. B. (2013) 'Green accounting and green eyeshades twenty years later', Critical Perspectives on Accounting, Vol. 24, pp. 438–442.
Tickell, C. (1997) 'Greenery and governance', International Journal of Environmental Studies, Vol. 53, pp. 235–246.
Turner, R. K. (1992) 'Book review: Economy and ecology: Towards sustainable development',F. Archibugi and P. Nijkamp (Editors), Kluwer, Dordrecht, 1989. Economy and Ecology, Vol. 1, pp. 177–180.
Turner, S. C. and Kriesel, W. (1995) 'The relative importance of the green industry in the U. S. agricultural economy', Journal of Agribusiness, Vol. 13, No. 1, pp. 51–62.
Twidell, J. (2010) 'Book Review: Powering the Green Economy – the feed-in tariff handbook', M. Mendonca, D. Jacobs and B. Sovacool, Earthscan Publications, London, Energy, Vol. 35, pp. 4618–4619.
UNEP (2011) Towards a green economy: Pathways to sustainable development and poverty reduction – a synthesis for policy makers. Available online at: www. unep. org/greeneconomy
Ustaoglu, M. and Yildiz, B. (2012) 'Innovative green technology in Turkey: electric vehicles' future and forecasting market share', Procedia Social and Behavioral Sciences, Vol. 41, pp. 139–146.
van der Ploeg, R. and Withagen, C. (2013) 'Green growth, green paradox and the global economic crisis', Environmental Innovation and Social Transitions, Vol. 6, pp. 116–119.
Vellinga, N. and Withagen, C. (1996) 'On the concept of green national income', Oxford Economic Papers, Vol. 48, pp. 499–514.
Von Weizsacker, E. U. (1994) 'Sustainable economy', The Science of Total Environment, Vol. 143, pp. 149–156.
Wall, D. (2001) 'Review article, Green anti-capitalism', Environmental Politics, Vol. 10, No. 3, pp. 151–154.
Wang, Y. and Liu, L. (2007) 'Green barriers from the standpoint of sustainable development', Journal of Economic Policy Reform, Vol. 10, No. 3, pp. 233–240.
Wang, Y. , Huang, X. and Wang, L. (2011) 'The development research of green economic in capital cities in Shandong', Energy Procedia, Vol. 5, pp. 130–134.
Wei, Z. , Hulin, L. and Xuebing, A. (2011) 'Ecological civilization construction is the fundamental way to develop low-carbon economy', Energy Procedia, Vol. 5, pp. 839–843.
Weitzman, M. (1976) 'On the welfare significance

فهم شهروند انتقادی و سایر اشکال عدم رضایت عمومی:
یک چهارچوب جایگزین

علی عبدل‌زاده[۱] ـ یواکیم اکمان[۲]
مترجم:خوشناو قاضی

چکیده

تحقیقات قبلی مرتبط به این بحث، توجه بسیاری به نارضایتی شهروندان و روند و نحوه رشد نارضایتی، بدگمانی و بدبینی سیاسی و به طور خلاصه ظهور «شهروندانِ انتقادی» داشته‌اند. همچنین اخیراً، شهروندان منتقد گاهی به عنوان دارایی ارزشمندی برای دموکراسی تلقی می‌شوند. اما با وجود هر دو تفسیر خوشبینانه و بدبینانه از انتقاد عمومی، موضوع درک و مفهوم سازی نگرشهای منفی مردم، کمتر مورد توجه قرار گرفته است. پژوهش حاضر با هدف غنی سازی و پرمایه کردن درک و فهم این بعد خاص از نگرش شهروندان انجام شده است. برای این منظور، مقاله یک چهارچوب نظری جایگزین را برای تجزیه و تحلیل اشکال مختلف سوگیریهای سیاسی منفی پیشنهاد می‌کند. این چهارچوب به صورت تجربی با استفاده از سه نوع روش آماری، که اعتبار و سودمندی آن را نشان می‌دهد، آزمایش شده است.

واژه‌گان کلیدی

شهروندان منتقد، نارضایتی سیاسی، بی‌میلی سیاسی، سوگیری سیاسی منفی، نگرشهای سیاسی، جوانان

مقدمه

در دهه‌های اخیر، شاهد علاقه روز افزون آکادمیک به موضوع مشارکت سیاسی در دموکراسیهای مستقر یا به اصطلاح قدیمی هستیم. به نظر می‌رسد بخش اعظم پیدایش این علاقه علمی به دلایل زیر باشد: نگرانی از کاهش سطح مشارکت مدنی، پایین بودن مشارکت در انتخابات، از بین رفتن اعتماد عمومی به نهادهای دموکراسی نمایندگی و سایر نشانه‌های فرسودگی عمومی، شکاکیت، بدبینی و عدم اعتماد به سیاستمداران و احزاب سیاسی. به ما گفته می‌شود که در جوامع پسا صنعتی، شهروندان به طور فزاینده‌ای از کانالهای مشارکت سیاسی دوری می‌کنند. تحلیل روبرت پاتنم (۲۰۰۰) از وضعیت دموکراسی در ایالات متحده شاید بهترین نمونه شناخته شده در این بحث باشد، اما صداهای مربوط به ابراز چنین نگرانیهایی در تعداد دیگری از دموکراسیها در سراسر جهان، به خصوص در اروپای غربی، در اسکاندیناوی و در جنوب شرقی آسیا شنیده می‌شود. در عین حال، عده‌ای دیگر استدلال می‌کنند که چنین نگرانیهایی تا حدی اغراق‌آمیز هستند. از نظر آنان افزایش «شهروندان انتقادی» به معنی فرسایش دموکراسی نیست و فرض کاهش و سقوط مشارکت مدنی در بهترین حالت فرضی نارس و پیش از موعد است (به عنوان نمونه در کارهای: برگر، ۲۰۰۹ ؛ نوریس، ۲۰۱۱، ۲۰۰۲، ۱۹۹۹). علاوه بر این، شهروندان انتقادی به عنوان یک دارایی ارزشمند برای یک دموکراسی زنده و نیروی محرکه اصلاحات سیاسی در نظر گرفته می‌شوند (ر.ک: گیسل، ۲۰۰۸).

در اینجا، کانون توجه ما به بحث گذاشتن کاهش سطح مشارکت به خودی خود نیست، بلکه بر مفاهیم مورد استفاده دانشمندان برای بیان نارضایتی شهروندان تمرکز می‌کنیم. در دهه گذشته پرداختن به بحث نارضایتی عمومی افزایش چشمگیری در بین محققان داشته است (به عنوان مثال، گونتر و مونترو، ۲۰۰۶ ؛ مونترو، گونتر و تورکال، ۱۹۹۷ ؛ تورکال و مونترو، ۲۰۰۶). با این وجود، دو محدودیت مهم در این گونه پژوهشها وجود دارد. اول اینکه، فارغ از تفاوت در نوع تفسیر از انتقاد عمومی، موضوع مفهوم‌سازی نگرشهای منفی کمتر مورد توجه قرار گرفته است. در سالهای اخیر تنها چند تلاش واضح برای ساختن یک مدل

مفهومـی کلی از نارضایتـی عمومی صورت گرفته اسـت (در ادامه بیشـتر توضیح داده می‌شـود). این بعد از سـوگیریهای سیاسی مـردم، به طـور معمول تحـت مفهوم کلی (عدم کفایت) «پشتیبانی سیاسی» رده‌بندی شـده اسـت. بنابراین، اگر مـا در درجه اول علاقه‌منـد به فهـم انـواع نارضایتی عمومی هسـتیم، از این گونه تحقیقات دانش زیادی به دسـت نمی‌آید. دوم، بیشتر تحقیقات در این زمینه بیشتر بر بزرگسالان متمرکز بوده نـه بر نوجوانـان. در این مقالـه، ما منظری مبتنی بر پرورش اجتماعی را به کار می‌بریم. نوجوانـی بـه عنـوان دوره‌ای از «طوفـان و اسـترس» توصیـف شـده اسـت (آرنت، ۱۹۹۹). ایـن دوره‌ای اسـت که در طی آن، نوجوانان با چالشـهای رشد و تکامل زیادی مواجه می‌شـوند که جنبه‌هـای بیولوژیکی، شـناختی، روانی و اجتماعـی زندگی آنها را دربرمی‌گیرد. همچنین، جنبه‌های سیاسـی زندگـی نوجوانان تحت تأثیر قـرار گرفته و در معرض تغییر اسـت. در این دوره بحرانی، نوجوانان تمایل کمتری به مسـایل سیاسی دارند و به طور کلی ناراضی‌تر هستند (ر.ک: دالتون، ۲۰۰۴ ؛ پاتنم، ۱۹۹۵). در عین حال، یافته‌های تحقیقات گذشته نشان می‌دهد که بسط و توسعه ریشـه‌های سیاسی نوجوانان ممکن اسـت برای رشد بلند مدت نگرشهای سیاسـی و میزان مشـارکت آنهـا در آینده اهمیت داشـته باشـد (رجوع کنید به وربا، شـلوزمان و بـرادی، ۱۹۹۵). از این رو فهم نگرش سیاسی جوانان، به ویژه نارضایتی آنها در دوران نوجوانی برای آینده جامعه بسـیار مهم است. به این شیوه، مقاله حاضر به بحث نقش جامعه‌پذیری سیاسی برای دموکراسی، نیز کمک می‌کند.

نیاز به یـک چهارچـوب تحلیلی که به صراحت بـرای پرداختـن به سـوگیریهای سیاسـی منفی طراحی شده باشـد، نه تنها از محدودیتهای ذکر شـده در بالا و افزایش روزافزون شهروندان منتقد استنتاج می‌شود، بلکه از این واقعیت نیز ناشـی می‌شود که به نظر می‌رسـد نارضایتـی عمومی یک پدیده چند بعدی و چند جانبه اسـت؛ مردم هنگام شکل‌گیری نظرات یا قضاوت درباره سیاست، تمایل دارند بین جنبه‌های مختلف سیسـتم سیاسـی تفـاوت قائـل شـوند (کلینگمن، ۱۹۹۹). همچنین احتمالاً نارضایتی عمومی و پشتیبانی سیاسـی با هم ارتباطی ندارند، به این معنا که نارضایتـی تنها نوعی فقدان پشتیبانی سیاسی نیست. درعوض، نارضایتی عمومـی از منطق خـود پیـروی می‌کند و ممکن اسـت پیامدهـای رفتـاری متفاوتی داشـته باشـد (کاواناگ، ۱۹۹۷؛ مگالهاس، ۲۰۰۵). به طور خلاصه، همه اینها دلالت بر این دارد که باید با اشکال مختلف نارضایتی عمومـی به گونه‌ای رفتار شـود کـه از نظر مفهومی با نگرشـهای سیاسی گسترده‌تر به ویژه از پشـتیبانی سیاسـی (یـا فقدان آن) متمایز باشد.

بر این اسـاس، هدف اصلـی این مطالعه تقویـت درک و فهـم مـا در مورد اشـکال مختلف آن چیزی اسـت که دیوید ایستون از آن به عنوان «پشـتیبانی منفی» - متضاد پشتیبانی سیاسی - یاد می‌کرد، که مفهومی اسـت که افرادی را که ناراضـی یا بی‌میل، یا منتقـد، بدبین یـا دارای نگرش خصمانه نسـبت به نظام سیاسـی خود هسـتند، یا احسـاس بیـزاری و بیگانگی نسـبت به آن دارنـد را در برمی‌گیرد. مقاله به سـه بخش تقسـیم شده است. در بخش نخست، مفهوم «شـهروندان منتقد» و «بی‌میلی و دلسردی سیاسـی» را مـورد بحث قـرار می‌دهیم و یـک چهارچوب نظری برای تحلیل اشـکال مختلف سوگیریهای سیاسی منفی پیشنهاد می‌کنیم. در ادامه، سعی می‌کنیم به صورت تجربی قابلیت اسـتفاده و اعتبار چهارچوب

پیشنهادی را نشان دهیم. این کار با بررسی اینکه (الف) چگونه این چهارچوب دادههای تجربی را با سوگیریهای جوانان منطبق می‌کند، (ب) آیا می‌توانیم بین گروههای نوجوانان تفاوت قائل شویم (ج) آیا گروههای جدا شده با توجه به مشارکت مدنی با هم تفاوت دارند.

در بخش پایانی، ما در مورد یافته‌های تجربی و سودمندی بالقوه‌ی چهارچوب پیشنهادی بحث می‌کنیم.

شهروندان منتقد و انواع دیگر عدم رضایت

احتمالاً یکی از پرنقل‌شده‌ترین تلاشهایی که در سالهای اخیر برای ساخت یک مدل مفهومی کلی از پشتیبانی سیاسی انجام شده است، توسط خانم پیپا نوریس بوده است. مدل او به روشنی برای تجزیه و تحلیل نظرسنجیهای عمومی طراحی شده است (کلینگمان، ۱۹۹۹؛ مقایسه کنید با نلر، ۲۰۰۶؛ نوریس، ۱۹۹۹). نوریس با همکاری برخی از برجسته‌ترین محققان تحقیق پیمایشی در جهان، تمایز سه‌گانه دیوید ایستون بین موارد مختلف پشتیبانی – یعنی جامعه سیاسی، رژیم و اولیای امور- را به الگوی پنجگانه پشتیبانی برای نظام سیاسی تبدیل کرده است (ایستون، ۱۹۶۵، ۱۹۷۵ ؛ نوریس، ۲۰۱۱، ۱۹۹۹). او تأکید می‌کند که تمیزگذاریهای ایستون نقطه شروع خوبی به دست می‌دهند، اما آنها در عین حال نیاز به اصلاحات هم دارند. نوریس با تأکید بر ماهیت چند بعدی مفهوم پشتیبانی، بین پنج سطح یا مورد پشتیبانی تمایز قائل است: جامعه سیاسی، مسلک و اصول رژیم، عملکرد رژیم، نهادهای رژیم و بازیگران سیاسی. با این موارد مختلف به صورت پی در پی و در ارتباط با هم تعامل می‌شود که دامنه آن از پشتیبانی پراکنده (برای جامعه ملی) تا پشتیبانی ویژه (برای بازیگران سیاسی خاص) متغیر است.

قدرت مدل نوریس در این است که هم پشتیبانی پراکنده و هم ویژه از سیستم سیاسی را دربرمی‌گیرد (ر.ک: فوچز، ۱۹۹۹). مدل او همچنین تفاوت بین پشتیبانی از دموکراسی به عنوان بهترین شکل حکومت (پشتیبانی از اصول دموکراسی) و پشتیبانی عمومی از «دموکراسی» به آن گونه که هست و عمل می‌کند یعنی با همه نقصها و کاستیها (پشتیبانی از عملکرد دموکراسی) که یک تمایز اساسی در تحلیل پشتیبانی عمومی از دموکراسی است را در نظر می‌گیرد. (دالتون، ۲۰۰۲ ؛ لیند و اکمن، ۲۰۰۳ ؛ کی و شین، ۲۰۱۱). در عین حال، چهارچوبی که نوریس پیشنهاد کرده است در صورتی که به فهم اشکال مختلف نارضایتی عمومی علاقه‌مند باشیم، ناکافی است. در مدل نوریس، هیچ تلاش صریحی برای مفهوم‌سازی نارضایتی عمومی پیدا نمی‌شود. در عوض، نارضایتی به سادگی به عنوان فقدان پشتیبانی سیاسی در نظر گرفته شده است.

همه اینها در نهایت به مفهوم انتقاد عمومی - حداقل تا آنجا که به سطوح پایین مدل (سطح عملکرد، نهاد و بازیگر) معطوف است- به عنوان چیزی که اساساً برای یک جامعه دموکراتیک پر جنب و جوش سودمند است، ارتباط دارد. در اصل، استدلال نوریس این است که شهروندان انتقادی می‌توانند به عنوان منبع دموکراسی و نیروی محرک برای اصلاحات سیاسی در نظر گرفته شوند. به عنوان مثال، شهروندان این قدرت را دارند که هر وقت از مسئولان سیاسی کشور خود ناراضی بودند، «آدمهای حقه‌باز را از قدرت پایین بکشند». به این علت که شهروندان منتقد این قدرت را در اختیار دارند «دموکراسی پتانسیل بازتجدید و بازپاسخگویی را دارد که قدرت نهایی و واپسین آن است» (فار و پاتنام، ۲۰۰۰،

صفحه ۱۳). علاوه بر این، برخی از محققان استدلال می‌کنند که آن دسته از شهروندان که «نشانگان انتقادی» مختلفی از خود نشان می‌دهند و یا به صراحت نسبت به رژیم خود انتقاد دارند، نیز دموکراسی را تنها سیستم سیاسی مشروع می‌دانند و پشتیبان هنجارها و اصول اساسی آن هستند (دالتون، ۲۰۰۴ ؛ کلینگمان، ۱۹۹۹؛ نوریس، ۲۰۱۱، ۱۹۹۹).هانس-دیتر کلینگمان از چنین شهروندانی به عنوان «دموکراتهای ناراضی» یاد می‌کند: «آنها به وضوح دموکراسی را به عنوان یک روش حکومت تأیید می‌کنند، اما از نحوه عملکرد سیستم دموکراسی خودشان ناراضی هستند» (۱۹۹۹، ص ۳۲). پیپا نوریس آنها را تنها «شهروندان انتقادی» می‌نامد -کسانی که از خصوصیات اساسی لیبرال دموکراسی آگاه هستند، و «بر این باورند که زندگی در یک کشور دموکراتیک بسیار مهم است، اما آنها هنگام ارزیابی نحوه کار دموکراسی از خود ناراضایتی نشان می‌دهند» (نوریس، ۲۰۱۱، صفحه ۱۹ ؛ ۱۹۹۹).

آیا واقعاً این گونه است که شهروندان انتقادی همیشه سرمایه ارزشمندی برای یک دموکراسی زنده و شکوفا هستند؟ ایده انتقاد عمومی به عنوان منبعی برای دموکراسی در طی دو دهه گذشته، بطور گسترده‌ای پذیرفته شده است (گیسل، ۲۰۰۸، ص ۳۶ ؛ نوریس، ۱۹۹۹ ؛ نیه، زلیکوف و کینگ، ۱۹۹۷). گیسل (۲۰۰۸) ایده انتقاد به عنوان منبعی برای دموکراسی را مورد آزمایش قرار داده و نشان داده است که «شهروندان خوب» - یعنی افرادی که در دموکراسی مشارکت دارند، به خوبی از آن آگاه هستند، به آن نزدیک و همدردند، از سطح بالایی از اثر بخشی سیاسی داخلی برخوردار هستند و پشتیبان اصول دموکراسی هستند – در قبال سیاست نیز هوشیار و اندیشناک هستند، یعنی دارای قابلیت سر و کار داشتن با موضوعات سیاسی و پیگیری آن هستند. بنابراین، همه شهروندان انتقادی لزوما دارایی دموکراسی محسوب نمی‌شوند؛ بلکه شهروندان انتقادی هوشیار و متفکر سرمایه آن هستند.

بی‌میلی سیاسی

یافته‌های فوق نیاز به یک چهارچوب مفهومی دقیقتر و ریزبینتر را نشان می‌دهد - موردی که به ما امکان می‌دهد بین انواع مختلف نارضایتی شهروندان تفاوت قائل شویم. ایده‌ای که در تمایز بین پشتیبانی از اصول رژیم و عملکرد رژیم وجود دارد، اساساً به ما می‌گوید که همه پشتیبانیها - و برعکس، همه انتقادات - برای ماندگاری نظام سیاسی به یک اندازه مهم نیستند. همین ایده ممکن است در سایر چهارچوبهای مفهومی دیگر نیز پیدا شود. در سالهای اخیر به ویژه برخی از محققان صریحا با معرفی مفهوم بی‌اعتنایی و بی‌میلی سیاسی سعی در مفهومسازی سوگیریهای سیاسی منفی داشته‌اند (ر.ک. گونتر و مونترو، ۲۰۰۶ ؛ گونتر، مونترو و تورکال، ۲۰۰۷ ؛ مونترو و همکاران، ۱۹۹۷ ؛ تورکال و ماگالهاس، ۲۰۰۹). این بعد از سوگیریهای مردم نسبت به سیاست و نهادهای نمایندگی را باید از عدم مشروعیت و نارضایتی سیاسی تمیز داد (مونترو و همکاران، ۱۹۹۷).

به پیروی از دی پالما (۱۹۷۰)، بی‌میلی سیاسی اینگونه تعریف شده است: «احساس ذهنی و درونی عجز، بدبینی و عدم اعتماد و اطمینان به روند سیاسی، سیاستمداران و نهادهای دموکراتیک، اما بدون به پرسش کشیدن رژیم سیاسی» (تورکال و مونترو، ۲۰۰۶، ص ۶). بنابراین، بی‌میلی سیاسی دارای دو بعد، تا حدودی مستقل است. بعد اول، که به آن عدم التزام سیاسی گفته

می‌شود، شامل مجموعه ای از نگرشهای مربوط به عدم تعهد و علاقه مخاطبان به روند سیاسی و عدم اعتماد عمومی به سیاست است. این بعد از بی‌میلی سیاسی می‌تواند از طریق شاخصهایی از قبیل عدم علاقه سیاسی، عدم باور به برجستگی سیاسی (اعتقاد به اینکه سیاست اهمیت ندارد) و عدم باور به سودمندی سیاسی داخلی، عمل کند (مقایسه شود با ماگالهاس، ۲۰۰۵، ص ۹۷۸). بعد دوم، بی‌میلی نهادی، شامل باورهایی در مورد عدم پاسخگویی مقامات سیاسی و نهادها و همچنین عدم اعتماد مخاطب به نهادهای نمایندگی سیاسی است. این بعد دوم می‌تواند با استفاده از دو گروه اصلی شاخصها، یعنی اعتماد نهادی و ارزیابی پاسخگویی نهادهای دموکراتیک سنجیده شود (تورکال و بروساتین، ۲۰۰۷؛ تورکال و مونترو، ۲۰۰۶).

ما از نوآوریهای مفهومی پیشنهادی تورکال، گونتر، مونترو و دیگران قدردانی می‌کنیم و مطمئناً قبول داریم که تفاوت قایل شدن بین عدم پشتیبانی سیاسی و اشکال مختلف سوگیریهای منفی اهمیت زیادی دارد. عدم پشتیبانی صرف بیشتر به بی‌تفاوتی نزدیک است، اما به اندازه کافی به خصومت نزدیک نیست (رجوع کنید به ایستون، ۱۹۶۷، صص ۱۶۴-۱۶۳). در عین حال، تقسیم سه‌گانه نارضایتی یعنی بی‌میلی سیاسی، ناخشنودی سیاسی و عدم باور به اصول دموکراتیک، کافی نیست، زیرا در واقع انواع دیگری از نارضایتی شهروندان در رابطه با سیستم سیاسی وجود دارد که تحت پوشش تقسیم‌بندی سه‌گانه تورکال و همکاران نیست. بدیهی است که این چهارچوب سه‌گانه، نارضایتی مربوط به جامعه سیاسی را حذف می‌کند (مقایسه شود با چهارچوب نوریس). همچنین، این چهارچوب سه‌گانه نتوانسته است تمایز قاطع بین سه بعد موجود در آن را ایجاد کند، زیرا «ناخشنودی سیاسی» و «بی‌میلی سیاسی» هر دو مبتنی بر نارضایتی ناشی از عملکرد هستند. بنابراین، نیاز به یک چهارچوب تحلیلی پیچیده‌تر احساس می‌شود. در بخش بعدی چنین چهارچوب یا مدلی را بسط خواهیم داد و سپس به صورت تجربی ادامه می‌دهیم تا اعتبار آن مدل را با استفاده از تکنیکهای آماری مختلف نشان دهیم.

یک چهارچوب جایگزین

در اینجا، ما می‌خواهیم یک چهارچوب جایگزین برای تجزیه و تحلیل سوگیریهای سیاسی منفی، با استفاده از هر دو چهارچوب نوریس (۱۹۹۹) و چهارچوب «بی‌میلی سیاسی» (هونتر و مونترو، ۲۰۰۶؛ مونترو و دیگران، ۱۹۹۷؛ تورکال و مونترو، ۲۰۰۶) پیشنهاد کنیم. همانطور که اشاره کردیم، چهارچوب ایستون / نوریس هنگامی که از پشتیبانی از دموکراسی بحث می‌شود، بین اصول و عملکرد تمایز قائل می‌شود. این امر مستلزم تمایز بین پشتیبانی پراکنده و پشتیبانی خاص می‌شود. در چهارچوب پیشنهادی ما (شکل ۱)، به این تمایز به عنوان یک بعد فراگیر-خاص اشاره شده است. بر این اساس، نارضایتی ممکن است به عنوان «عام و فراگیر»، یعنی مربوط به سوگیری منفی مبتنی بر اصول، یا «خاص» که مربوط به عدم رضایت از آنچه یک سیستم سیاسی در عمل ارائه می‌کند، توصیف شود. نارضایتی «عام» را، به عنوان مثال، می‌توان در بین نئونازیها مشاهده کرد که از ایده‌آلهای لیبرال دموکراسی فاصله می‌گیرند و از شکل دیگری از حکومت پشتیبانی می‌کنند که براساس یک ایدئولوژی نژادپرستانه و حاکمیت استبدادی است.

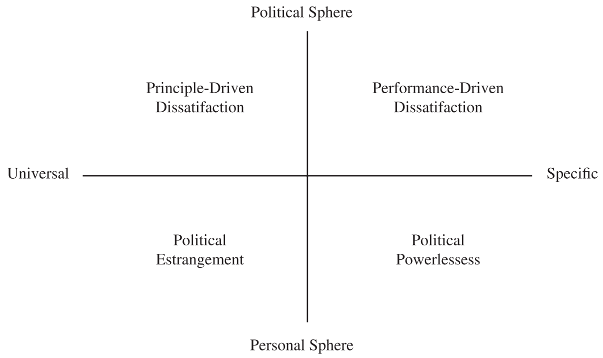

شکل ۱: چهارچوبی جایگزین برای تجزیه و تحلیل سوگیریهای سیاسی منفی[۳]

بعد دوم در مدل ما از مفهوم بی‌میلی سیاسی تورکال و مونترو و همچنین از کار آلموند و وربا (۱۹۶۳، ۱۹۸۰) الهام گرفته شده است. آنچه در بین این محققان مشترک است، وجود «خویشتن» در چهارچوبهای تحلیلی آنها است. تورکال و همکاران توجه ما را به این واقعیت جلب می‌کنند که مردم ممکن است از تواناییهای خود ناراضی باشند که مستلزم نوع متمایزی از سوگیری منفی است که تحت پوشش چهارچوب نوریس قرار نمی‌گیرد. با روشی مشابه، آلموند و وربا «خویشتن» را در مدل اصلی فرهنگ سیاسی خود قرار می‌دهند. در شکل ۱، ما با ارائه یک بعد سپهر سیاسی - سپهر شخصی، مفهوم خویشتن را در سیستم سیاسی گنجانده‌ایم. سوگیریهای منفی در سپهر سیاسی دقیقاً به نارضایتی مربوط به «سیاست» به معنای متعارف اشاره دارد، در حالی که نارضایتی در سپهر خصوصی به تواناییها و مهارتهای واقعی یا درک شده فرد در سطح شخصی اشاره دارد. به عنوان مثال، یک شهروند به دلایل مختلف ممکن است خود را مانند یک شخص خارجی و بیگانه درک کند، یا یک شهروند ممکن است احساس ضعف و عجز کند و تصور کند به هیچ وجه قادر به تأثیرگذاری بر آنچه دولت انجام می‌دهد نیست.

بنابراین ما در نهایت به ماتریسی از چهار نوع مختلف از سوگیریهای سیاسی منفی رسیده‌ایم (شکل ۱). در گوشه چپ و بالای ماتریس، شهروندانی را که از اصول سیاست موجود ناراضی هستند، قرار داده‌ایم؛ آنها از نظر مکتبی با سیاست جاری بیگانه هستند به این معنا که با اصول کلی دموکراتیک که نظام سیاسی بر آن پایه‌گذاری شده است مشکل دارند. یک فرد غیردموکرات در این بخش قرار می‌گیرد.

یک نوع متفاوت مشخص دیگر از سوگیری منفی در بین شهروندانی یافت می‌شود که ضد دموکراسی نیستند، اما به دلایل مختلف از نحوه کار واقعی سیستم، دست کم در زمان حال ناراضی هستند (سلول بالایی و راست در ماتریس). این نوع نارضایتی دقیقاً همان چیزی است که نوریس (۱۹۹۹) روی آن تمرکز داشته است، یعنی شهروندان ناراضی از عملکرد رژیم، نهادهای سیاسی و بازیگران سیاسی. ادعای خوشبینانه نوریس این است که این نوع نارضایتی تهدیدی برای دموکراسی نیست. بلکه، «شهروندان انتقادی» می‌توانند دارایی با ارزشی برای دموکراسی باشد (مقایسه شود با مورد فوق).

در گوشه پایین و چپ شکل ۱، افرادی را قرار می‌دهیم که احساس می‌کنند که به

یک جامعه یا کشــور معین تعلق ندارند. این در نهایت به این مرحله می‌رسد که فرد خود را «شــخص خارجی» یا «نامتعلق» احساس می‌کند (رجوع شــود به شوارتز، ۱۹۷۳، ص ۷). این ســوگیری، به عنوان مثال، در میان برخــی گروههای مهاجر، یــا در بین افرادی که ارزشــهای آنها بســیار مغایر با ارزشهای غالب جریان اصلی اســت، دیده می‌شود. در گفتار متعارف، ممکن اســت حسهای بیگانه بودن در اصطلاح عمومی (یا غیر سیاســی) و بیگانه‌بودن در جامعه نسبت به اصول رژیم سیاســی در نگاه اول بسیار نزدیک به هم به نظر برســند. با این وجود تفاوت قایل شدن بیــن ایــن دو حایز اهمیت اســت. به عنوان مثــال، یک فرد ممکن اســت کاملا با اصول (دموکراتیک) حاکــم بر رژیم در یک جامعه معیــن احســاس راحتی کند، امــا همچنان احســاس کند که به عنوان مثــال به دلایل اتنیکی یا مذهبی به این جامعه تعلق ندارد.

در کادر چهارم (پایین و راست)، افرادی قــرار می‌گیرند که از توانایی شــخصی درک شده خود برای ایجاد تغییر در جامعه ناراضی هســتند. مگر آنکه طور دیگری گفته شــود، در ایــن بخش افرادی را پیــدا خواهیم کرد که احســاس ناتوانی و ضعف می‌کنند، یعنی احســاس عدم توانایی تأثیرگذاری در جامعه به طرق مختلــف دارند. در ادبیات مربوط به مشارکت سیاســی، چنین نوعی از سوگیری به عدم اثربخشی و سودمندی درونی نزدیک است (ر.ک: نعیمی، کریگ و ماتی، ۱۹۹۱).

در بخــش بعدی، به طــور تجربی اعتبار چهارچوبی ر که در بالا پیشنهاد شد، خصوصا در رابطه با جوانان، نشان خواهیم داد. این کار با پرداختن به سه سؤال اصلی انجام می‌شود، یعنی: (الف) چهارچوب پیشــنهادی چقدر با داده‌هــای تجربــی واقعی در ســوگیریهای سیاســی جوانــان مطابقــت دارد؟ (ب) آیــا می‌توانیم بین گروههای مختلفی از نوجوانان دارای الگوهای مختلف سوگیریهای سیاسی منفی تفــاوت قائل شــویم؟ (ج) اگر چنین اســت آیا بین گروههــای جوانان در رابطه با مشارکت مدنی تفاوتهایی وجود دارد؟

چهارچوب پیشنهادی سوگیریهای سیاسی منفــی که مــا پیشــنهاد می‌کنیــم در رابطه با بحــث دانشــگاهی نارضایتی عمومــی و کاهش ســطح مشــارکت سیاسی تهیه شــده است. در نتیجــه، منطقی اســت که آزمودن ســودمندی این چهارچوب در رابطه با ســنجش مشــارکت مدنی انجام شــود. ساختار مشــارکت مدنی در این مطالعه در شــاخصهای زیر عملیاتی شــده اســت: علاقه سیاســی، بحث سیاسی با والدین، درک مشــارکت مدنــی در آینده و مشــارکت سیاســی آنلاین. این شــاخصها با ایــن واقعیت توجیه می‌شــوند که داده‌های تجربی ما از بین نوجوانــان ۱۳ تــا ۱۶ ســاله جمع آوری شــده اســت نه بزرگسالان. در عین حال، برخی از این شاخصها، به عنوان مثال علاقه و بحث سیاسی، بــه عنوان شــاخصهای عام مشــارکت مدنی در نظر گرفته شــده‌اند (ر.ک. نوریس، ۲۰۰۰، ص ۲۴۰). هدف استفاده از این شاخصها نشان دادن سودمندی چهارچوب ما و برجسته کردن برخی اختلافــات بین گروههــای جوانان بــا الگوهای مختلف سوگیریهای سیاسی منفی است.

روش

شرکت کنندگان و رویه

داده‌های پژوهش حاضر در یک شــهر بزرگ سوئد، به عنوان بخشی از یک مطالعه طولی مداوم جمع‌آوری شــده است. این مطالعه در درون یــک برنامه تحقیقاتی چند رشــته‌ای برای بررســی پیشرفت جوانان در یک زمینه اجتماعــی و وابســته به جامعه انجام شــده است. اهداف اصلی این برنامه مشترک هفت ســاله، درک روشــهای مختلفی است که در آن جوانان مشارکت سیاسی و مدنی را بیان می‌کنند و همچنین مکانیسمها و فرایندهایی

را کــه جوانان از طریق آنها جهتهای مختلف مشارکت مدنی و اجتماعی را بسط می‌دهند، توضیح داده شـود. جامعـه‌ای که داده‌ها در آن جمع‌آوری شــد، یک شــهر بزرگ سوئد بــا جمعیتی در حدود ۱۳۵،۰۰۰ نفر اســت. براســاس آمارهــای ملــی، در ســال ۲۰۱۰ متوســط درآمد سالانه این شــهر به تقریب مشابه کل سوئد بوده است (۲۲۵،۲۴۲ کرون سوئدی / نفر، در مقایسه با ۲۲۹،۰۵۶ کرون سوئدی / نفر برای کل کشور)، همچنین نرخ بیکاری (۹/۵ ٪ در مقایســه با ۸/۴ ٪ برای کل کشــور) و درصد مهاجــران (۵/۷ ٪ در مقایسه با ۶/۷ ٪ برای کل کشور) نیز نزدیک هم بوده‌اند.

سیزده مدرسه در سطح شهر برای شرکت در مطالعه انتخاب شــدند: ۱۰ دبیرستان از ۱۴ دبیرســتان مقدماتی، و ۳ دبیرستان از ۷ دبیرستان ســطح بالاتر. این مدارس با توجه به ویژگیهــای مختلف خود انتخاب شــدند تا نماینــده انواع مختلف مــدارس (مدارس دولتــی و مــدارس خصوصــی) و همچنین سوابق اجتماعی، اقتصادی و اتنیکی مختلف دانش‌آموزان باشــند. مــدارس چند اتنیکی در مناطقی با ســطح اقتصــادی - اجتماعی پایین بیشتر انتخاب شــدند تا بازنمایی آنها در نمونه کلی بیشتر باشد. کلیه دانش‌آموزان پایه هفتم دبیرستانهای مقدماتی و پایه اول در دبیرســتانهای ســطح بالاتر موضوع این مطالعه بودند (N = ۲۰۱۲) . میزان مشارکت برای دانش آموزان پایه هفتم مدرسه اجباری ۹۴/۱ ٪ (N = ۹۴۸ ؛ ۴۹/۱ ٪ پسر، ۵۰/۹ ٪ دختر ؛ M ســن = ۱۳/۴، ۰/۵۳ = SD) و ۸۴/۷ ٪ برای دانش آموزان پایه اول دبیرســتان (N = ۹۱۵ ؛ ۴۸/۷ ٪ پسر، ۵۱/۳ ٪ دختر ؛ M سن = ۱۶/۶، ۰/۷۱ = SD).

شــرکت کننــدگان در ســاعات عــادی مدرسه در کلاسهای درس خود پرسشنامه‌ها را پر کردند. دســتیاران تحقیق آموزش‌دیده پرسشنامه‌ها را توزیع و به دانش‌آموزان اطلاع دادنــد که مشــارکت در مطالعــه داوطلبانه اســت؛ دانــش آمــوزان از محرمانــه بــودن پاسخهای خود اطمینان یافتند. وقتی دانش آموزان پرسشــنامه‌های خود را پر می‌کردند هیچ معلمی در کلاس حضور نداشت. علاوه بر ایــن، قبل از این مطالعه، والدین از طریق نامه معمولی از موضوع مطالعه مطلع شــدند و بــرای آنهــا پاکت نامه‌ای با هزینه پســتی پرداخت شــده فرســتاده شــد تا در صورتی که مایل نباشــند فرزندانشان در این تحقیق شرکت کنند بتوانند موضوع را اطلاع دهند. فقط ۱ ٪ والدین اجازه ندادند فرزندانشــان در این تحقیق شرکت کنند. هیچ کس برای مشارکت در مطالعه هزینه‌ای دریافت نکرد، اما ما به بودجه کلاس همه کلاسهای درگیر مطالعه کمک مالی کردیم.

سنجشها

نارضایتــی مبتنی بــر اصول: ســوگیریهای منفی مربوط به «نارضایتی مبتنی بر اصول» به احســاس عدم اشــتراک فرد با ایده‌آلهای سیاســی یک سیســتم سیاســی معین (به عنوان مثال یک دموکراســی لیبرال) اشــاره دارد و این فرد در عوض سایر اصول (مخالف) طرز حکومــت را پذیرفته اســت. این معیار دارای دو پرســش اســت: «اگر دولت خوب نباشــد، ارتش باید قدرت را بدست بگیرد» و «سیاستمداران باید تصمیم بگیرند که کشور کدام دین را داشته باشد» (r پیرسون = ۰/۴۰). پاســخها دارای یک مقیــاس ارزشِ‌گذاری چهار گزینــه‌ای بودنــد، از ۱ (کاملاً موافق) تا ۴ (کامــلاً مخالف). موافقــت کامل با این گزاره‌ها بــه عنوان نارضایتی مبتنی بر اصول تعبیر شدند.

بیگانگی سیاســی: معیار احســاس عدم تعلق جوانان شــامل سه پرسش بود. جوانان

به سه سوال زیر پاسخ دادند: « در سوئد به عنوان یک کشور، احساس می‌کنم در خانه هستم »، «در شهرداری که در آن زندگی می‌کنم احساس می‌کنم در خانه هستم» و «در منطقه مسکونی که در آن زندگی می‌کنم احساس می‌کنم در خانه هستم». از مقیاسِ پاسخ چهار نقطه‌ای استفاده شد، از ۱ (دقیقاً صدق می‌کند) تا ۴ (اصلاً صدق نمی کند). بنابراین، عدم توافق با این گزاره‌ها به عنوان یک احساس کلی از بیگانگی تعبیر شد. آلفای کرونباخ برای این اندازه گیری ۰/۸۲ بود.

عجز سیاسی: این سنجش شامل هشت پرسش بود. از جوانان خواسته شد که اگر واقعاً سعی کنند می‌توانند چه کاری انجام دهند. این پرسشها عبارت بودند از: «مشارکت فعالانه در کار سازمانهایی که سعی در حل مشکلات اجتماعی دارند»، «به دست گرفتن رهبری در یک گروه برای رسیدگی به مسائل اجتماعی»، «به عهده گرفتن مسئولیت یک سازمان سیاسی جوانان»، «عضویت فعال در یک سازمان سیاسی »، «کمک به سازماندهی یک اعتراض سیاسی»، «بحث سیاسی با افراد با تجربه تر از من»، «شرکت در تظاهرات در شهر خودم» و «ترغیب دیگران به امضای دادخواستی در مورد مسائل سیاسی یا اجتماعی». پاسخها مقیاس چهار نقطه‌ای داشتند از ۱ (من قطعاً نمی‌توانم آن‌را مدیریت کنم) تا ۴ (قطعاً می‌توانم آن را مدیریت کنم). آلفای کرونباخ برای این اندازه گیری ۰/۹۲ بود.

نارضایتی ناشی از عملکرد: این بعد از نگرش جوانان نسبت به نظام سیاسی در سه زیربعد اندازه گیری شد: عدم رضایت از (الف) عملکرد رژیم، (ب) نهادهای سیاسی و (ج) بازیگران سیاسی. سوگیریهای منفی، بر اساس ارزیابی از «عملکرد رژیم»، مربوط است به نارضایتی جوانان از آنچه «دموکراسی» در عمل ارائه می‌دهد. این زیر بعد با این سؤال اندازه گیری شد: «در کل، شما از نحوه کار دموکراسی در سوئد راضی هستید؟» مِقیاس پاسخ از ۱ (بسیار راضی) تا ۴ (اصلاً راضی نیستم) بود. میزان نارضایتی جوانان از نهادهای سیاسی در رابطه با میزان اعتماد آنها به دولت، مجلس و دادگاهها توسط سه پرسش سنجیده شد (آلفا = ۰/۹۱). مقیاس پاسخگویی برای این معیار از ۱ (به هیچ وجه اعتماد ندارم) تا ۴ (اعتماد زیاد) متغیر بود. سومین زیربعد نارضایتی ناشی از عملکرد در بین جوانان تنها با یک سؤال اندازه گیری شد: « از عملکرد افرادی که در حال حاضر در دولت امور کشور را اداره می‌کنند چقدر راضی هستی؟» پاسخها در مقیاسِ چهار نمره‌ای از ۱ (بسیار راضی) تا ۴ (اصلاً راضی نیستم) بودند.

شاخصهای مشارکت مدنی

منافع سیاسی. اولین نشانگر مشارکت مدنی ما روی علاقه جوانان به سیاست متمرکز بود و تنها با یک سوال زیر اندازه گیری شد: «چقدر به سیاست علاقه مندید؟» مقیاس پاسخ از ۱ (بسیار علاقه‌مند) تا ۵ (به هیچ وجه علاقه مند نیستم) متغییر بود.

بحثهای سیاسی با والدین. این معیار شامل سه سوال بود و از جوانان می‌پرسید که هر چند وقت در مورد سیاست یا مسائل اجتماعی، یا مسائل زیست محیطی و یا آنچه در اخبار شنیده‌اند با پدر و مادر خود بحث کرده‌اند. پاسخها در یک مقیاس پنج امتیازی کدگذاری شده بودند، از ۱ (اغلب اوقات) تا ۵ (هرگز). آلفای کرونباخ برای این اندازه گیری ۰/۷۸ بود.

پیش‌بینی مشارکت مدنی در آینده. پیش‌بینی جوانان از مشارکت مدنی در آینده با استفاده از دو شاخص اندازه گیری شد. اولین شاخص مربوط به این بود که آیا

آنها به عنوان بزرگسال به یک حزب سیاسی خواهند پیوست. پاسخ به این سوال در یک مقیاس چهار امتیازی کدگذاری شد، از ۱ (قطعاً نه) تا ۴ (مطمئنا»). دومین شاخص در مورد فعال بودن در سازمانها و مشارکت در موضوعات اجتماعی بود. این سوال به شرح زیر بیان شده بود: «برخی از افراد در مورد مشارکت خود در مسائل اجتماعی اهدافی برای خود تعیین کرده‌اند. آیا شما چنین اهدافی دارید؟ « گزینه‌های پاسخ برای این سوال عبارت بودند از: (۱) «من می‌خواهم به طور فعال در سازمانها کار کنم، و من در حال حاضر عضو یک سازمان هستم»، (۲) «من قطعاً می‌خواهم به طور جدی (در سازمانها یا به روشهای دیگر) در مورد موضوعاتی از این دست فعالیت کنم، اما هنوز اقدام نکرده‌ام»، (۳)» من به موضوعاتی مانند این علاقه ندارم، و تا آنجا که می‌توانم از قبل ببینم، خودم را متعهد به انجام آنها نمی‌کنم «و (۴)» من به موضوعاتی مانند این علاقه ندارم، بلکه برعکس، و من قطعاً خودم را متعهد نخواهم کرد که در مورد آنها کاری انجام دهم. «

مشارکت مدنی آنلاین. میزان مشارکت جوانان در فعالیتهای سیاسی و مدنی در اینترنت طی دو ماه گذشته با پاسخ به سوالات زیر اندازه‌گیری شد: «در مورد موضوعات اجتماعی یا سیاسی با دوستان خود در اینترنت بحث کرده‌ام»، «از سایت یک سازمان سیاسی یا مدنی بازدید کرده‌ام»، «به دنبال اطلاعاتی در مورد سیاست یا موضوعات اجتماعی در وب بوده‌ام»، «در مورد سیاست در یک وبلاگ مطالعه کرده‌ام»، «فیلمها یا کلیپهایی در مورد مسایل سیاسی یا اجتماعی مشاهده کرده‌ام «، و «موضوعات اجتماعی را با افرادی که شخصاً نمی‌شناسم مورد بحث قرار داده‌ام» گزینه‌های پاسخ عبارت بودند از: (۱) نه (۲) بله، گاهی اوقات (۳) بله، چندین بار. آلفای کرونباخ برای این اندازه گیری ۰/۸۵ بود.

تحلیل آماری

به منظور آزمایش سودمندی چهارچوب نظری پیشنهاد شده در بالا (شکل ۱) از نظر تجربی، سه نوع روش آماری اتخاذ شد. ابتدا، با استفاده از بسته آماری Mplus، تحلیل عاملی تأییدی به منظور آزمایش قابلیت پذیرش ابعاد فرضی سوگیریهای سیاسی منفی انجام شد (موتن و موتن، ۲۰۱۰-۱۹۹۸). تحلیل عاملی تأییدی (CFA) یک روش آماری چند متغیره تئوری محور است، به این معنی که محقق باید تمام جنبه‌های مدل مانند تعداد عوامل نهفته، شاخصهای هر عامل نهفته و اینکه آیا متغیرهای نهفته به هم مربوط هستند را از پیش تعیین کند. (براون، ۲۰۰۶). CFA مناسبترین روش برای تحلیل داده‌های موجود این تحقیق در نظر گرفته شد، زیرا هدف ما این بود که تشخیص دهیم که آیا مدل فرضیه ما با داده‌های تجربی مطابقت دارد. به عبارت دیگر، ما از قصد در این تحقیق، از تحلیل عاملی تأییدی به جای تحلیل عاملی اکتشافی معمولی استفاده کرده‌ایم زیرا علاقه ما به آزمایش (تأیید) فرضیات مربوط به ساختار، زیرمجموعه‌ای از متغیرهای مربوط به سوگیریهای سیاسی منفی بوده است، نه کشف روابط بین این متغیرها به تنهایی.

برای ارزیابی تناسب مدل CFA، ما از ترکیبی از تخمینها استفاده کردیم، که به عنوان شاخصهای برازش مطلق و نسبی طبقه‌بندی شده است، همانطور که در ادبیات تحقیق پیشنهاد شده است (براون، ۲۰۰۶ ؛ کلین، ۲۰۱۰). این شاخصهای برازش، تخمینی هستند از اینکه مدل تئوری چقدر خوب با داده‌های ارائه شده مطابقت دارد. بنابراین، برازش مدل خوب دلالت بر

این دارد کــه داده‌ها با فرضیات مدل فرضیه ســازگار هســتند. بــراون (۲۰۰۶) گــزارش حداقل یــک تخمین برای هر نوع شــاخص بــرازش را پیشــنهاد می‌کنــد. در نتیجه، در این مقاله مقادیر موجود در آزمون مربع خی برازش مدل (یک شــاخص بــرازش مطلق)، شــاخص بــرازش تطبیقــی (CFI)، خطای ریشــه میانگیــن مربعات خطاهــای تخمین (RMSEA) و باقیمانده جذر میانگین مربعات استاندارد شده (SRMR) را بررسی کرده‌ایم.

دوم، تجزیــه و تحلیــل خوشــه‌بندی که میانگین بــرای شناســایی گروههایی از جوانان با گرایشــهای سیاســی مشابه انجام شــد. خوشــه‌بندی که میانگین سعی در به حداقل رســاندن فاصله بین نمرات متغیر و مراکز خوشــه دارد. به عبارت ســاده‌تر، این روش طبقه‌بندی گروههای همگن جوانان را مشخص می‌کند، یعنی کسانی که ویژگیهای مشــابهی در رابطه بــا ســوگیریهای منفی سیاســی خود دارنــد. در نتیجه، جوانان یک گروه از لحاظ مشخصات سوگیریهای سیاسی منفی بیشترین شباهت را به یکدیگر دارند و بیشترین تفاوت را با اعضای گروههای دیگر در همین ســوگیریها دارند. انتخاب این نوع دوم از تجزیه و تحلیل مبتنی بر علاقه ما به درک جوانان از نظر الگوهای مشــخصه آنها از ســوگیریهای منفی سیاســی بوده است و علاقه نداشــته‌ایم به بررســی روابط متقابل بین متغیرها بپردازیم. بنابراین، حداقل به دو دلیــل، رویکرد فرد محور مناســب بود. اول، این امکان را به ما می‌داد که با دقت بیشتری بتوانیم انــواع خاصی از جوانان را با الگوهای مشــخصی از ســوگیریهای سیاســی منفی مشخص کنیم. دوم، از آنجا که ما گروههای جوانانی را مطالعــه می‌کردیم که ویژگیهای مشــابهی داشــتند و نه متغیرهای مشــابه، این پتانسـیل وجود داشــت که این رویکرد به درک ما از روشــهای مختلفی که جوانان درگیر فعالیتهای مدنی می‌شوند، کمک کند.

ســرانجام، یــک تحلیــل واریانس چند متغیره (MANOVA) با آزمونهای تعقیبی تحلیل واریانس اســتفاده شــد تا ببینیم آیا گروههای بدســت آمده توســط خوشه‌بندی میانگیــن کــی، از نظــر میانگین خــود در مجموعه‌ای از شــاخصهای مشــارکت مدنی تفــاوت دارند؟. مانوا(ANOVA) گســترش یافته تحلیل واریانس اســت و برای مقایسه چندین گروه بر اســاس بیــش از یک متغیر وابسته متفاوت، اما مرتبط، استفاده می‌شود (پالانــت، ۲۰۱۰). بنابرایــن، این نوع تحلیل برای بررســی تفاوتها و شباهتها در مشارکت مدنی در بین گروههــای جوانان با الگوهای مختلف سوگیریهای سیاسی مناسب است.

نتایج

چهارچــوب پیشــنهادی بــه چه میــزان با داده‌هــای تجربــی در مــورد ســوگیریهای سیاسی جوانان تطابق دارد؟

مــا از تحلیــل عاملی تأییــدی (CFA) برای بررسی قابلیت پذیرش چهارچوب چهار بعدی اســتفاده کردیم. ما یک مــدل CFA فرض کردیم که چهار عامل همبســته با یک عامل مرتبه بالا را برای سوگیریهای منفی سیاسی، نارضایتی ناشــی از اصول، بیگانگی سیاســی، نارضایتی ناشــی از عملکرد و عجز سیاســی در بر می‌گیرد (شــکل ۱). ضریب مرتبه بالا، یعنی عدم رضایت ناشــی از عملکرد، از همه زیربعدها تشکیل شده اســت (شکل ۲). این مدل CFA ارزش مربع خی قابل توجهی (χ۲ (۱۲۸) = ۷۳۹,۴۵, p < ۰۰۱.) و مقادیــر زیر را در شــاخصهای برازش نسبی، به دست داد CFI = ۹۶.; RMSEA = ۰۵., ۹۵٪ CI ۰۵. – ۰۶.; SRMR = ۰۶. . بر اســاس توصیه‌های هــو و بنتلــر (۱۹۹۹)، CFI برابر یــا بالاتر از ۰,۹۵، RMSEA برابر یا پایین‌تر از ۰,۰۵، و SRMR برابر یا کمتر از ۰,۰۸ ، ثابت شــد که

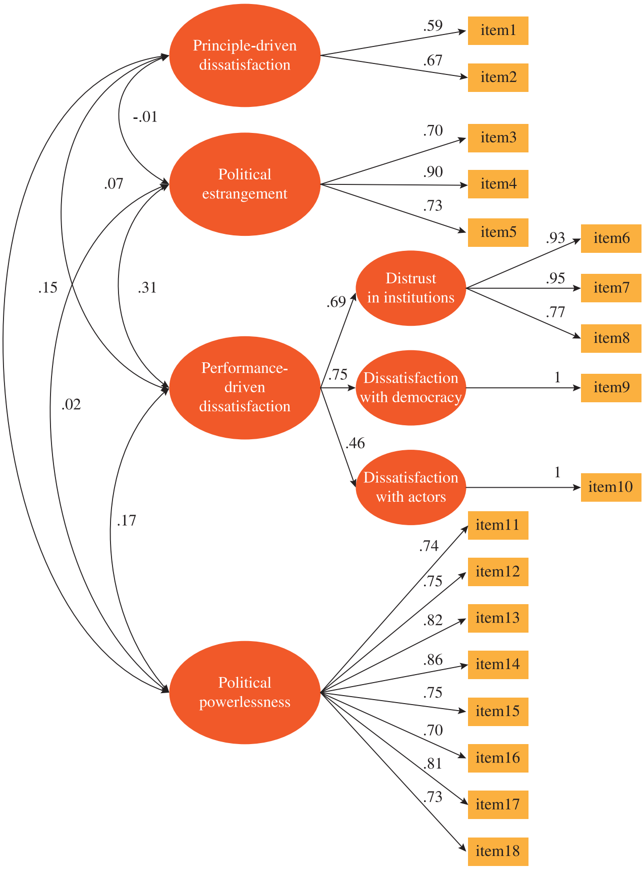

شکل ۲: نتایج یک تحلیل عاملی تائیدی

نکته: بیضیها نشان‌دهنده متغییرهای نهفته، مستطیلها نماینده متغییرها هستند. واریانس خطا حذف شده‌اند تا شکل به آسانی فهمیده شود.

فرضیه ما ارزشها و مقادیر برازش قابل قبولی دارد. برآورد پارامترهای استاندارد شده از مدل ما در شکل ۲ آورده شده است. کلیه بارهای عاملی از نظر آماری معنی دار بودند و به نظر می‌رسد که از شـــاخصهای قابل اعتماد متغیرهای نهفته موجود در مدل CFA باشـــند (ر.ک. تاباچنیک و فیـــدل، ۲۰۰۶). بـــه طور کلی، نتایج تحلیل عاملی تأییدی، به وضوح نشـــان دهنده یک مدل رضایت بخش است، و از این طریق شواهدی مبنی بر قابلیت پذیرش چهارچوب نظری ما برای تحلیل اشکال مختلف سوگیریهای سیاسی منفی ارائه می‌شود (همانطور که در بخش نظری بالا پیشنهاد شده است، شکل ۱ را ببینید).

آیا می‌توانیم بین گروههای مختلف جوانان با الگوهای مختلف گرایشـــهای سیاسی منفی، تفاوت قائل شویم؟

بـرای پرداختــن به ایــن ســؤال، ما از خوشــه‌بندی میانگین کی اســتفاده کردیم، و بعد از اینکه تمام متغیرها اســتاندارد شده و محیــط خارج از آنالیز حذف شــدند، یک جواب پنج خوشه‌ای بدست آمد. جواب پنج خوشه‌ای شامل دو متغیر بود که نشان‌دهنده عــدم رضایــت از عملکــرد (نارضایتــی از بازیگران و عملکرد رژیم) و سه متغییر دیگر که نماینده اشــکال دیگر سوگیریهای منفی سیاســی، یعنی نارضایتی مبتنــی بر اصول، بیگانگی سیاسی و عجز سیاسی بودند.

شــکل ۳ پنج گــروه به دســت آمده از خوشــه‌بندی میانگین کی را نشان می‌دهد. همانطور که از شــکل می‌توان فهمید اولین گــروه از جوانــان، که مــا آنها را بــه عنوان شــهروندان دارای نگرش خصمانه نامگذاری کرده‌ایم (N = ۲۵۳)، شامل افرادی است که نارضایتی ناشی از اصول بالایی از خود نشان می‌دهند. به نظر می‌رسد این جوانان سهمی از ایده‌آلهای سیاسی دموکراتیک ندارند بلکه در عوض ســایر اصول حکومتداری (مخالف) را پذیرفته‌انــد. به عبــارت دیگر، این گروه با نگرشهای شدید ضد دموکراتیک و خصمانه مشخص می‌شود.

جوانــان گروه دوم، که در اینجا به عنوان شهروندان بیگانه نامگذاری می‌شوند (۳۱۴ = N) به طور نســبی سطح بالایی از احساسات بیگانگی سیاســی را در خود دارند. این بدان معنــی اســت که آنهــا احســاس نمی‌کنند که بخشــی از کشــور، شــهرداری یا منطقه مسکونی که در آن زندگی می‌کنند، هستند. بــه عبارت دیگــر، جوانان این گروه حســی مانند افراد خارجی یا بیگانه دارند.

گروه ســوم، کــه ما آنهــا را بــه عنوان شــهروندان انتقادی نامگذاری کردیم (۱۸۸ = N)، جوانانی را نشــان می‌دهد که ســطح بالایی از عدم رضایت ناشــی از عملکرد، اما کمابیش مقادیر متوسطی را در سه مقیاس دیگر از خود نشان می‌دهند. بنابراین، جوانان ایــن گروه از عملکرد کنش‌گران سیاســی و نحوه عملکرد دموکراسی در سوئد حداقل در حال حاضر، ناراضــی بودند. با این حال، آنها ضددموکراتهایی نبودند که به شــدت اصول رژیمهای غیــر دموکراتیک را ترجیح بدهند. همانطور که از شــکل ۳ مشــاهده می‌شود، جوانان این گروه در مقیاس نارضایتی ناشی از اصول، پایین تر از متوسط هستند.

گــروه چهــارم، شــهروندان دارای عدم اعتماد به نفس (۲۸۴ = N)، شامل جوانانی اســت که در مقیــاس عجز سیاســی امتیاز بالایــی دارند. جوانانی کــه در این گروه قرار گرفتند، نســبت به ظرفیــت و توانایی درک شــده خود برای ایجاد تغییــر در جامعه، به عنــوان مثال بــه خود گرفتــن نقش مهمی در یک گــروه برای پرداختــن به موضوعات اجتماعی یا مشارکت فعالانه در سازمانهایی که سعی در حل مشــکلات اجتماعی دارند، احساسات منفی داشتند.

گذشته از این چهار گروه دارای سوگیریهای سیاســی منفی، گروهی نیز با ســوگیریهای مثبت وجود داشتند که ما آنها را دموکراتهای راضــی نامگذاری کردیــم (۴۱۲ = N) . این گروه شامل افرادی است که در تمام مقیاسها نگرش مثبت داشته‌اند. آنها از مقامات سیاسی و نحوه کار دموکراســی رضایت داشــتند، به توانایــی خود بــرای ایجاد تغییــر در جامعه اعتقاد داشتند و فاقد نگرش غیر دموکراتیک بودند و احســاس خارجی یا بیگانه بودن در جامعــه نمی‌کردند. این گــروه به عنوان یک مرجــع در این مطالعــه مورد اســتفاده قرار گرفت، زیرا این گروه شــامل جوانانی بود که الگوی کاملا» متفاوتی از سوگیریهای سیاسی نسبت به چهار گروه دیگر داشتند.

ما به منظور اعتبارسنجی و ارائه شواهدی برای اســتواری و توانمندی یافته‌های خود، نمونــه را بــه طور تصادفی بــه دو زیر نمونه

تقسیم کردیم و همان روش خوشه‌بندی را برای هر دو زیرنمونه به کار گرفتیم. علاوه بر این، ما مقادیر درجه توافق کاپا در عضویت خوشه را با مقایسه عضویت هر دو زیرنمونه به طور جداگانه با نمونه کل محاسبه کردیم (کوهن، ۱۹۸۸ ؛ کرامر، ۱۹۸۲). مقادیر انطباق کاپا بدست آمد: k =۰٫۸۲ (P <.۰۰۱) برای زیرنمونه اول، و k = ۰٫۷۷ (P <.۰۰۱) برای زیرنمونه دوم. به پیروی از طبقه بندی پیشنهادی لندیس و کوچ (۱۹۷۷)، این مقادیر کاپا را می‌توان تقریباً کامل و اساسی تفسیر کرد. به عبارت دیگر، ثابت شد گروه‌بندی اصلی ما استوار و توانمند بوده است.

آیا بین گروههای جوانان در ارتباط با مشارکت مدنی تفاوتهایی وجود دارد؟

برای تعیین اینکه آیا بین گروههای شناسایی شده تفاوت وجود دارد، ما یک تحلیل واریانس چند متغیر یک طرفه بین گروه(MANOVA) انجام دادیم. هر پنج شاخص مشارکت مدنی، همانطور که در بخش تئوری بالا توضیح داده شد، به عنوان متغیرهای وابسته مورد استفاده قرار گرفتند. متغیر مستقل، عضویت در گروه بود. آزمونهای چند متغیری معنی‌دار بودن نشان داد که اختلاف کلی گروه در پنج شاخص مشارکت مدنی وجود دارد، F (۲۰, ۵۴۳۶) = ۱۱٫۴۵, p<.۰۰۱, η^2=.۰۴ . وقتی

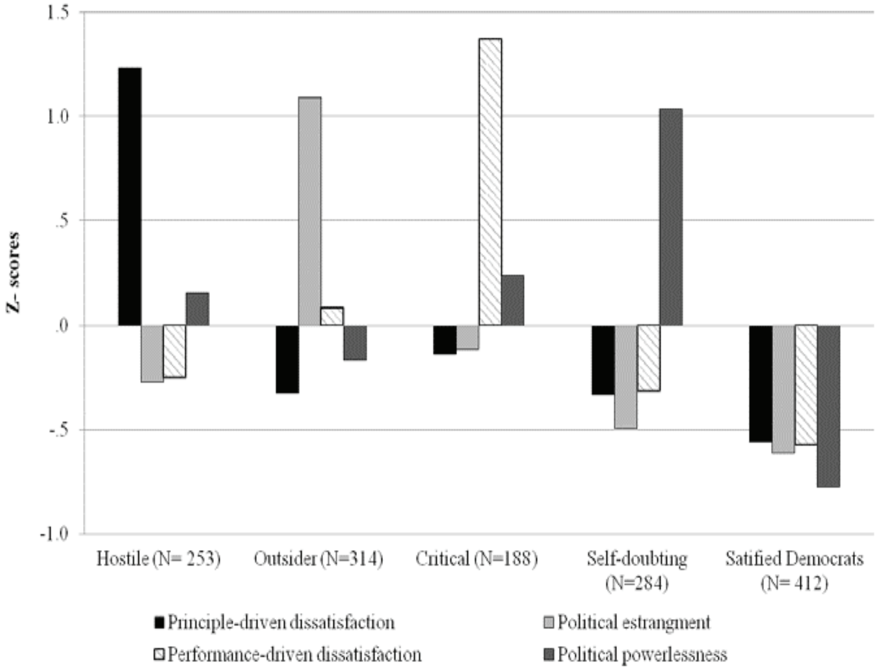

شکل ۳: الگوی خوشه‌ای:
نمره‌های زد در چهار بعد سوگیریهای سیاسی منفی[۴]

نتایج متغیرهای وابسته به طور جداگانه در نظر گرفته شد، آزمونهای تک متغیره برای هر متغیر وابسته نشان داد که کلیه متغیرها در گروهها تفاوت معنی داری دارند (جدول ۱ را ببینید).

به منظور شناسایی مکانهای وجود تفاوتهای معنی دار، تحلیلهای پیگیری انجام شد. مقایسه‌های چندگانه با استفاده از آزمون معناداری حقیقی تفاوت بین میانگینها (HSD) توکی انجام شد. مقایسه‌های چندگانه نشان داد که «دموکراتهای راضی» به طور چشمگیری با چهار گروه دیگر تقریباً در همه متغییرهای مشارکت مدنی اختلاف معنی داری داشتند. بررسی میانگین حاشیه‌ای تخمینی برای بقیه متغیرها نشان داد که دموکراتهای راضی به طور معنی‌داری میانگین نمرات بالاتری داشتند. این نشان می‌دهد که آنها بیشتر از سایر جوانان در مورد سیاست و مسائل زیست محیطی و غیره با والدین خود مباحثه کرده‌اند. آنها همچنین به سیاست علاقه بیشتری نشان دادند و بیشتر احتمال دارد به یک حزب سیاسی بپیوندند و در یک سازمان فعالیت کنند.

ما همچنین بین چهار گروه دیگر اختلاف معنی داری یافتیم. بررسی میانگین نمرات برای علاقه سیاسی در جدول ۱ نشان می‌دهد که جوانانی که در گروه «عدم اعتماد به نفس» بودند، به طور قابل توجهی کمتر به سیاست علاقه داشتند و کمتر از گروه‌های «دارای نگرش خصمانه»، «بیگانه» و «انتقادی» به مشارکت مدنی آنلاین اشتغال داشتند. همچنین آنها کمتر از جوانان گروههای دارای نگرش خصمانه و بیگانه با والدین خود گفتگوهای سیاسی داشته‌اند. علاوه بر این، جوانان بیگانه به طور

		Hostile Citizens	Outsider Citizens	Critical Citizens	Self-doubting Citizens	Satisfied Democrats	*F(5, 1359)*	η^2	*Observed power*
Political interest		2.34^{a}	2.68^{b}	2.25^{a}	1.86^{c}	2.93^{d}	47.88***	.12	1.00
Political discussion with parents		2.26^{ab}	2.31^{b}	2.10^{ac}	2.01^{c}	2.50^{d}	28.91***	.08	1.00
Perception of future civic engagement	*Join a political party*	1.88^{ab}	1.88^{bc}	1.65^{ad}	1.51^{d}	2.01^{c}	23.02***	.06	1.00
	Become active in organizations	2.15^{ab}	2.15^{bc}	1.95^{ad}	1.85^{d}	2.27^{c}	17.06***	.05	1.00
Online civic engagement		$.73^{a}$	$.82^{b}$	$.71^{a}$	$.62^{c}$	$.83^{b}$	22.86***	.06	1.00

جدول ۱: تفاوتهای مشارکت مدنی بین گروههای جوانان

نکته: p > ۰.۰۰۱. a, b, c, d بالانویسها بیانگر تفاوتهای میانگین معنی‌دار بین گروههای آزمون تعقیبی توکی HSD هستند.

همه متغییرها کدگذاری مجدد شدند به نحوی که میانگین بالاتر نشانگر اندازه‌گیری بالاتر متغییر است. η۲ مربع اتای جزئی

آزمون اف چند متغییره F(۲۰, ۵۴۳۶) = ۱۱,۴۵, p > ۰.۰۰۱, η۲ = ۰.۰۴.

قابل توجهی بیشتر درگیر فعالیتهای مدنی آنلاین بودند و بیشتر از جوانان دارای نگرش خصمانه و انتقادی به سیاست علاقه‌مند بودند. به طور کلی، گروههایی از جوانان که الگوهای مختلف سوگیریهای سیاسی منفی داشته‌اند، الگوهای یکه‌ای از تفاوت در مشارکت مدنی خود نیز داشته‌اند.

بحث

هدف اصلی این تحقیق ایجاد چهارچوبی برای تحلیل انواع سوگیریهای سیاسی منفی بود. در اینجا، ما استدلال کرده‌ایم که سوگیریهای سیاسی منفی شهروندان نمی‌توانند به راحتی تحت عنوان «پشتیبانی سیاسی» یا فقدان آن طبقه‌بندی شوند. در عوض، ما استدلال کرده ایم که چنین سوگیریهای سیاسی منفی، ممکن است مانند مفهوم پشتیبانی سیاسی، به طرق مختلف بیان شود. به طور خاص، ما ادعا کرده‌ایم که سوگیریهای سیاسی منفی یک پدیده چند بعدی است و شامل چندین نوع نگرش متفاوت نسبت به سیستم سیاسی است. علاوه بر این، ما استدلال کرده ایم که درک عمیق‌تر از این پدیده چند بعدی نیاز به یک چهارچوب تحلیلی پیچیده دارد. این مقاله با استفاده از چهارچوبهای قبلی، یک چهارچوب نظری جایگزین برای تجزیه و تحلیل اشکال مختلف سوگیریهای سیاسی منفی ارائه می‌دهد. چهارچوب نظری ما از طریق تجربی با استفاده از تحلیل عاملی تأییدی (CFA)، تجزیه و تحلیل خوشه‌ای و MANOVA مورد بررسی قرار گرفت.

تحلیلها سه یافته مهم را به دست داد. اول، مدل CFA فرضی از چهار بعد مجزا به سوگیریهای سیاسی منفی، همانطور که در شکل ۱ نشان داده شده است، نشانگر تطابق خوبی با داده‌های مشاهده شده است. دوم، منطقی است که نه تنها در مورد اشکال مختلف سوگیریهای منفی بلکه در مورد گروههایی از شهروندان جوان با الگوهای مختلف سوگیریهای منفی هم صحبت شود. سوم، نه تنها بین گروه راضی و گروههای ناراضی بلکه بین گروههای افرادی که دارای سوگیری منفی هستند، اختلافاتی وجود دارد. از این یافته‌ها دو نتیجه گیری مهم می‌توان انجام داد. اول، به نظر می‌رسد هم از نظر تجربی و هم از نظر تئوری ضروری است یک چهارچوب مفهومی جداگانه برای تحلیل سوگیریهای سیاسی منفی ساخته شود، چهارچوبی متمایز از آنچه که برای مطالعه سوگیریهای سیاسی کلی، یعنی پشتیبانی سیاسی، استفاده می‌شود. دوم، پرداختن به سوگیریهای منفی سیاسی به عنوان یک مفهوم چند بعدی، شامل انواع نگرشها، مهم و معنی دار است.

در انجام این مطالعه برخی محدودیتها و نقاط قوت وجود داشته است که باید به آنها توجه شود. یک محدودیت بالقوه مربوط به توزیع سنی نمونه ما است. در مطالعه حاضر، ما عمدتاً به گرایشهای سیاسی جوانان علاقه‌مند بودیم، که می‌تواند به عنوان محدودیتی در نظر گرفته شود که این یافته‌ها ممکن است برای جمعیت بزرگسال اعمال نشود. با این حال، همانطور که در مقدمه توضیح داده شد، جوانان از نظر اجتماعی و سیاسی در یک مرحله منحصر به فرد در زندگی خود قرار دارند و این گروه سنی برای مطالعه جالب توجه است. با این وجود، نیاز به مطالعاتی داریم که بتوانیم یافته‌های خود را با استفاده از طیف وسیعی از گروههای سنی تکرار کنیم. از آنجا که این مطالعه بخشی از یک پروژه بزرگ و مداوم است که مربوط به جامعه‌پذیری سیاسی است، که باعث ایجاد یک پیکره هفت ساله از داده‌های طولی می‌شود، ما در موقعیت مناسبی هستیم تا تغییرات در گذشت زمان

را تحلیـــل کنیـــم، هنگامی کـــه نوجوانان به جوانانی بزرگسال تبدیل می‌شوند. همچنین، ایجاد مقایسه‌ها بین ملیتهای مختلف ممکن اســـت یک مکمل مهم برای به دست آوردن اطلاعات بیشتر در مورد اثرات محیط باشد.

در عین حال، این مطالعه دارای چندین نقطه قوت اســـت. یکـــی از نقـــاط قوت این اســـت که ایـــن مطالعه به مفهـــوم نارضایتی عمومی بطور گســـترده‌ای نزدیک می‌شـــود. چهارچـــوب تحلیلی‌ای کـــه در اینجا مطرح شده اســـت، برخلاف چهارچوبهای قبلی در این زمینه، طیف گســـترده‌ای از شـــهروندان سیاســـی ناراضی و منتقد را بررسی می‌کند. مـــا با اســـتفاده از انواع شـــاخصهای تجربی، توانســـته‌ایم بین انواع مختلف ســـوگیریهای منفی سیاســـی تفاوت قائل شـــویم. اگر همه آنها بررســـی نشـــده باشـــند حداقل مناسب تریـــن ابعاد ایـــن پدیده سیاســـی موضوعی مورد مطالعه قرار گرفته اســـت. دومین نقطه قوت این اســـت که چهارچوب پیشنهادی ما نه تنها برای تجزیه و تحلیل اشـــکال مختلف ســـوگیریهای منفی سیاســـی به خودی خود مفید است، بلکه برای بررسی سایر پدیده‌های سیاسی معتبر مانند مشارکت مدنی و اشکال مختلف مشارکت سیاسی نیز سودمند است. بنابراین، ایـــن مطالعه با وجود محدودیتهای خاص خود، با ارائه یک نوع شناسی جایگزین از ســـوگیریهای سیاسی منفی و همچنین با برجســـته کردن اهمیت تمایز بیـــن آنها، بر دانش فعلی می‌افزاید. نارضایتی سیاسی تنها و به همین سادگی متضاد پشتیبانی سیاسی نیســـت؛ بلکه انواع مختلفی به خود می‌گیرد که عواقب رفتاری متفاوتی دارند.

تقدیر و تشکر

ایـــن مطالعه به لطف دسترســـی به داده‌های برنامه اجتماعی‌شدن سیاسی که یک برنامه تحقیقاتی طولـــی در بخش YeS (جوانان و جامعه) در دانشـــگاه اوربرو سوئد امکان پذیر شد. مسئول برنامه ریزی، اجرا و تأمین منابع مالی جمع آوری داده‌ها در این پروژه اساتید اریک آمنو، ماتس اکســـتروم، مارگارت کر و هوکان استاتین بودند. جمع آوری داده‌ها به پشتیبانی مالی بانک بنیاد سیصد ساله سوئد انجام شد.

پانوشت

1. Ali Abdelzadeh (corresponding author), School of Humanities, Education and Social Sciences, Youth & Society (YeS), Örebro University SE – 701 82 Örebro, Sweden. Phone: +46 19 30 36 90. Email: ali.abdelzadeh@oru.se.

2. Professor of Political Science, Centre for Baltic and East European Studies (CBEES), Södertörn University SE – 141 89 Huddinge, Sweden. Phone: +46 8 608 44 97. E-mail: joakim.ekman@sh.se.

3. POLITICAL SPHERE سپهر سیاسی
PRINCIPLE-DRIVEN مبتنی بر اصول
PERFORMANCE-DRIVEN مبتنی بر عملکرد
UNIVERSAL عام و فراگیر
SPECIFIC خاص
POLITICAL ESTRANGEMENT بیگانگی سیاسی
POLITICAL POWERLESSNESS عجزسیاسی
PERSONAL SPHERE سپهر شخصی

4. Z-score نمره زد
Hostile دارای نگرش خصمانه
Outsiderبیگانه
Critical انتقادی
Self-doubting عدم اعتماد به نفس
Satisfied Democrats دموکراتهای راضی
Principal-driven dissatisfaction نارضایتی ناشی از اصول
Political estrangement بیگانگی سیاسی
Performance-driven dissatisfaction نارضایتی ناشی از عملکرد
Political powerlessness عجز سیاسی

منابع

Almond, G.A. and Verba, S. (1963). The civic culture : political attitudes and democracy in five nations. Princeton: Princeton University Press.

Almond, G.A. and Verba, S. (Eds.). (1980). The civic culture revisited: An analytical study. Boston, MA/Toronto: Little, Brown and Company.

Arnett, J.J. (1999). Adolescent storm and stress, reconsidered. In American Psychologist, 54 (5), p. 317.

Berger, B. (2009). Political Theory, Political Science and the End of Civic Engagement. In Perspectives on Politics, 7 (2), pp. 335-350.

Brown, T.A. (2006). Confirmatory factor analysis for applied research: The Guilford Press.

Cohen, J. (1988). Statistical power analysis for the behavioral sciences: Lawrence Erlbaum.

Dalton, R.J. (2002). Citizen politics: public opinion and political parties in advanced industrial democracies. New York: Chatham House Publishers/ Seven Bridges Press.

Dalton, R.J. (2004). Democratic challenges, democratic choices: The erosion of political support in advanced industrial democracies. Oxford Oxford University Press.

Di Palma, G. (1970). Apathy and participation: mass politics in Western societies. New York.

Easton, D. (1965). A framework for political analysis. Englewood Cliffs, N.J.: Prentice-Hall.

Easton, D. (1967). A Systems Analysis of Political Life. New York: John Wiley & Sons.

Easton, D. (1975). A re-assessment of the concept of political support. In British Journal of Political Science, 5 (4), pp. 435-457.

Fuchs, D. (1999). The Democratic Culture of Unified Germany. In P. Norris (Ed.), Critical Citizens: Globale Support for Democratic Government (pp. 123-145). Oxford: Oxford University Press.

Geissel, B. (2008). Reflections and findings on the critical citizen: Civic education–What for? In European Journal of Political Research, 47 (1), pp. 34-63.

Gunther, R. and Montero, J. (2006). The Multidimensionality of Political Support for New Democracies: Conceptual Redefinition and Empirical Refinement. In R. Gunther and J. Montero (Eds.), Political Disaffection in Contemporary Democracies: Social Capital, Institutions and Policies (pp. 46–78). London: Routledge.

Gunther, R., Montero, J. and Torcal, M. (2007). Democracy and intermediation: Some attitudinal and behavioral dimensions. In R. Gunther, H.-J. Puhle and J.R. Montero (Eds.), Democracy, Intermediation and Voting on Four Continents (pp. 29–76). Oxford Oxford University Press

Hu, L. and Bentler, P.M. (1999). Cutoff criteria for fit indexes in covariance structure analysis: Conventional criteria versus new alternatives. In Structural Equation Modeling: A Multidisciplinary Journal, 6 (1), pp. 1-55.

Kavanagh, D. (1997). Crisis of confidence: The case of Britain. In Studies in Comparative International Development (SCID), 32 (3), pp. 30-41. doi: 10.1007/bf02687329

Kline, R.B. (2010). Principles and practice of structural equation modeling: The Guilford Press.

Klingemann, H.D. (1999). Mapping political support in the 1990s: A global analysis. In P. Norris (Ed.), Critical citizens: global support for democratic government (pp. 151-189). Oxford: Oxford University Press.

Kraemer, H. (1982). Kappa coefficient. In Encyclopedia of statistical sciences, 4, pp. 352-354.

Landis, J.R. and Koch, G.G. (1977). The measurement of observer agreement for categorical data. In

Pallant, J. (2010). SPSS survival manual. Maidenhead: McGraw-Hill International (UK) Ltd.
Pharr, S.J. and Putnam, R.D. (2000). Disaffected democracies: what›s troubling the trilateral countries? Princeton, NJ: Princeton University Press.
Putnam, R.D. (1995). Bowling Alone: America's Declining Social Capital. In Journal of Democracy (6), pp. 65-78.
Putnam, R.D. (2000). Bowling alone: the collapse and revival of American community. New York: Simon & Schuster.
Qi, L. and Shin, D.C. (2011). How mass political attitudes affect democratization: Exploring the facilitating role critical democrats play in the process. In International Political Science Review, 32 (3), p. 245.
Schwartz, D.C. (1973). Political alienation and political behavior. Chicago: Aldine.
Tabachnick, B.G. and Fidell, L.S. (2006). Using multivariate statistics. Boston, MA: Allyn and Bacon.
Torcal, M. and Brusattin, L. (2007). Institutional Trust in New European Democracies: A Separate Dimension of Political Support? [Paper presented at the Center for Brazilian Studies of Oxford University].
Torcal, M., and Magalhães, P. (2009). Political Culture in Southern Europe: Searching for Exceptionalism. Retrieved from http://pmdccm.googlepages.com.
Torcal, M. and Montero, J.R. (Eds.) (2006). Political disaffection in contemporary democracies: social capital, institutions, and politics. London: Routledge.
Verba, S., Schlozman, K.L. and Brady, H.E. (1995). Voice and equality: Civic voluntarism in American politics: Harvard Univ Pr.
Biometrics, pp. 159-174.
Linde, J. and Ekman, J. (2003). Satisfaction with democracy: A note on a frequently used indicator in comparative politics. In European Journal of Political Research, 42 (3), pp. 391-408.
Magalhães, P.C. (2005). Disaffected democrats: Political attitudes and political action in Portugal. In West European Politics, 28 (5), pp. 973-991.
Montero, J.R., Gunther, R. and Torcal, M. (1997). Democracy in Spain: legitimacy, discontent, and disaffection. In Studies in Comparative International Development (SCID), 32 (3), pp. 124-160.
Muthén, L.K., and Muthén, B.O. (1998-2010). Mplus User's Guide (Sixth Edition. ed.). Los Angeles, CA: Muthén & Muthén.
Neller, K. (2006). DDR-Nostalgie: Dimensionen der Orientierungen der Ostdeutschen gegenüber der ehemaligen DDR, ihre Ursachen und politischen Konnotationen: Springer.
Niemi, R., Craig, S. and Mattei, F. (1991). Measuring internal political efficacy in the 1988 National Election Study. In The American Political Science Review, 85 (4), pp. 1407-1413.
Norris, P. (2000). The impact of television on civic malaise. In S. Pharr and R.D. Putnam (Eds.), Disaffected Democracies Whats Troubling the Trilateral Countries. rinceton, NJ: Princeton University Press.
Norris, P. (2002). Democratic phoenix: Reinventing political activism. Cambridge Cambridge University Press.
Norris, P. (2011). Democratic Deficit: Critical Citizens Revisited: Cambridge University Press.
Norris, P. (Ed.) (1999). Critical citizens: Global support for democratic government: Oxford University Press, USA.
Nye, J.S., Zelikow, P., and King, D.C. (1997). Why people don›t trust government: Harvard Univ Pr.

ژینگەپارێزی لە ڕۆژهەڵاتی کوردستان: هۆکار و هەلومەرجەکانی بەتەناهیبوونی

ئالان حەسەنیان
و: سامال ئیلامی

وشە کلیلییەکان
ڕۆژهەڵاتی کوردستان؛ چالاکیی ژینگەیی؛ بەتەناهیکردن؛ سەرینەوەی دارستان؛ چیا؛ مەریوان؛ زرێبار

کورتە
لە کۆتایی ١٩٩٠ەکانەوە، ڕۆژهەڵاتی کوردستان بووە بە لانکەی ژمارەیەکی زۆری ڕێکخراوە ناحکوومییەکان (NGO)، کە گرێدراوی چالاکییە جۆراوجۆرە فەرهەنگی ـ کۆمەڵایەتییەکانن. لەناو ئەم پەرەسەندنەدا، دامەزراندنی ئەنجومەنە ژینگەپارێزییەکان ڕەوتێکی بەرچاو بووە، بەڕادەیەک کە زۆربەی نزیک بەهەموو شارەکانی ڕۆژهەڵاتی کوردستان کۆمەڵگای ژینگەپارێزیی خۆیانیان هەیە. ئەگەرچی کۆمەڵگا ژینگەپارێزییە کوردییەکان بەپێی قانوون و ڕێوشوێنەکانی ئێران دامەزراون، دەرکەوتووە کە بەڕێوەبردنی چالاکییە ژینگەپارێزییەکان کارێکی مەترسیدارە، کە ئاکامی دەبێت بە بەندکردن، تیرۆر و پاشهاتە پێشبینی نەکراوەکانی تر بۆ چالاکان. ئەم نووسراوەیە باس لەسەر ئەوە دەکات کە حکوومەتی ئێران ڕێبازێکی تەناهییانە بۆ ژینگەپارێزی لە هەرێمی کوردستان لە ناو وڵاتەکەدا جێبەجێ دەکات. ئەم خوێندنەوەیە، لەو هۆکارگەلە دەکۆڵێتەوە کە دەبن بە هۆی بەتەناهیبوونی ژینگەپارێزیی کوردی.

پێشەکی: چالاکیی ژینگەیی و بەتەناهیبوونەکەی
سەرەڕای ژینگەپارێزیی «شارستانیانەی» ڕوولەگەشە، پێداچوونەوە بە ویژەی ئەم بوارەدا دەریدەخات کە ئەم بوارگە(area) بە بەربڵاوی پشتگوێ خراوە. بۆ وێنە دۆنۆ و ئال پێیان وایەکە، توێژینەوە لە چالاکیی ژینگەپارێزی هێشتا زۆر چڕ نەبووەتەوە و بە باشی پێناسە نەکراوە و تا ئێستا، زۆر بە کەمی پێوەندیی نێوان چالاکیی ژینگەیی، ئاکاری ژینگەخوازانە (pro-environmental behaviour) و شوناسی کۆمەڵایەتی تاقی کراوەتەوە. لەگەڵ ئەمەیشدا، ویژەی هەنووکەیی ئەم بوارە دەریدەخات کە ژینگەپارێزی، بەتایبەتی لە وڵاتە کەمتر دیموکراتەکاندا، بە هۆی بەتەناهیکردنی قورسی دەوڵەتەوە تووشی ئاریشە دەبێت. ڕێکخراوی ناحکوومیی نێودەوڵەتیی چاودێری جیهانی(global witness)، بەتەنیا لە ٢٠١٦دا کوشتنی ٢٠٠ چالاکی ژینگەییی تۆمار کردووە، کە برازیل، کۆلۆمبیا و فیلیپین لەناویاندا زۆرترین ژمارەی کوژراویان هەیە. هێشتا لەگەڵ ئەوەی زۆرێک لە کوژراوەکان ڕاپۆرت نەکراون و تەنانەت کەمتر لێیان کۆڵراوەتەوە، وا دەردەکەوێت کە ژمارەی ڕاستیی کوژراوەکان زۆر بەرزتر بێت.

دوو تاقمی سەرەکی، چالاکانی زەوی و ژینگە لە لایەک و تاقمە (گانگە تاوانبار و بازرگانەکان، ڕاوچییەکان و بەشە نیزامییەکان لەلایەکی ترەوە، لەکۆتاییدا بابەت و بکەرەکانی پرسی بەتەناهیکردنی ژینگەپارێزی نوێنەرایەتی دەکەن. بە هۆی پێوەندییە ناهاوچەشنەکانی (asymmetrical) دەسەڵاتەوە، تاقمی یەکەم زۆربەی کات دەبێت بە قوربانیی توندوتیژیی تاقمی دووهەم، بەتایبەتی لەو بابەتگەلەدا کە تێیاندا کردەوەی پاراستنی ژینگە، تۆمەتی دژی پەرەسەندنی لێ دەدرێت. بەڵگە ئاشکرای دەکات کە پلەی بەرزیی بەتەناهیکردنی ژینگەپارێزی، بە واتای ئەوەیە کە ئەوانەی بوێریی ئەوەیان هەیە کە دەنگ هەڵبڕن و بەرگری لە بانگەشەکانیان بکەن، دەکرێت بەشێوەیەکی هۆڤانە بێدەنگ بکرێن. لەکۆتاییدا هەر چالاکانێ کە بەتاوانبار دەناسرێن، بەڕووی تۆمەتی ناڕەوای تاوانبارانە و بابەتە مەدەنییە قورسەکان دەبنەوە، کە

لە لایەن ئەو حکوومەت و کۆمپانیاگەلەوە بانگەشە دەکرێت، کە دەیانەوێت بیدەنگیان بکەن. ئەم بەتاوانبارکردنە بۆ ترساندنی بەرگریکاران، خەوشدارکردنی ناوبانگیان و تێوەگلاندنیان لە شەڕە قانوونییە قورسەکان بەکار دەبرێن.

لەپەیوەندی لەگەڵ ئێراندا، کە زۆرێک لە لایەنەکانی ژیان تێیدا بەتەناهی کراوە، ژینگەپارێزی یەک لەوبوارگەلەیە کە حکوومەت لە نزیکەوە چاوی لەسەریەتی. ئێران لە ریزی بیست ولاتی یەکەمی بکوژی ژینگەپارێزەکاندایە. سەرهەڵدانی ڕێکخراوە ناحکوومییە ژینگەییەکان لە ئێراندا بەرهەمی دوو پەرەسەندنی سەرەکییە: یەکەم، خەسار و قەیرانێکی روون کە لە ژینگەی سروشتیی ئێراندا دەستنیشان کراوە و دووهەم، هەڵکەوتنی دەرفەتێکی سیاسی لە ٩٠ەکاندا کە ڕێگای دا بە کۆمەڵگای مەدەنی بۆئەوەی ژمارەیەکی بەربڵاوی ڕێکخراوە ناحکوومییەکان دابمەزرێنێت. لەئاکامدا، بە درێژەی دوو دەیەی پێشوو، زۆرێک لە تاقم و ڕێکخراوە ژینگەییەکان وەک بەشێک لە کۆمەڵگای مەدەنیی تازەدەرکەوتووی ئێران سەریان هەڵدا. ئەم سەردەمە هاوکات بوو لەگەڵ سەرکۆماریی موحەممەدی خاتەمی (١٩٩٧-٢٠٠٥)، کە باسی لە گرینگیی کۆمەڵگایەکی مەدەنیی چالاک دەکرد و ئەو باسەی هێنایە ناو سیاسەتی ئێرانەوە. لە ژێر کاریگەریی بیرۆکەی پاراستنی ژینگە و لەسەر هێڵی ڕێنوێنییە کۆژینگەییەکانی(ecological) قانوونی بنگەهیی ئێران، [وەک] مادەی ٥٠ کە پاراستنی ژینگەی سروشتی، وەک ئەرکێکی گشتی دەبینێت و هەموو چالاکییەک قەدەغە دەکات کە دەبێت بە هۆی خەساری ژینگەیی، ڕێکخراوە ناحکوومیە ژینگەییەکان سەریان هەڵدا. ئەم ڕەوتگەلە هەروەها بواری ڕەخساند بۆ سەرهەڵدان و برەوپێدانی ژینگەپارێزی لە خوارەوە.

خوێندنەوەکانی سیمین فەدایی بۆ پرسی ئاڵوگۆڕی(evolution) بزووتنەوەی ژینگەیی لە ئێران پێی وایە کە سەرەرای ئەو دوو هۆکارەی لە سەرەوە ئاماژەیان پێ کرا، هەوڵە ئاشکراکانی حکوومەتی ئێران لە سەردەمی سەرکۆماریی خاتەمیدا-کە لە سەرلەنوێ پێکهێنانەوەی بەشی ژینگە لە ساڵی ١٩٩٧دا، دامەزراندنی هەیئەتێکی حکوومیی سەربەخۆ کە بەدیاریکراوی سەرنجی دەخستە سەر پرسە ژینگەییەکان (نەخشەڕێگای نەتەوەیی بۆ پاراستنی ژینگە) و ڕەخساندنی بوار بۆ هاوکاریی نێوان ڕێکخراوە ڕەسمییەکان و کۆمەڵگای مەدەنیدا ڕەنگی دایەوە — گرینگ بوو بۆ هاندانی سەرهەڵدانی زۆرێک لە ڕێکخراوە ناحکوومییە ژینگەییەکان لە ئێراندا. فەدایی، بە سەرنجدان بەو هەلومەرجەی کە ڕێکخراوە ناحکوومیە ژینگەییەکان لە سەردەمی ناسراو بە چاکسازیی موحەممەدی خاتەمیدا تێیدا چالاکییان دەکرد، باس لەوە دەکات کە ئەو بەستێنە نیوەسەرەڕۆیانەیەی کە بزووتنەوەکە تێیدا پەرەی سەند، لە یەک کاتدا ڕێگای بە چالاکیی گرووپە ژینگەییەکان دەدا و ڕێگریشی لێ دەکردن. ژینگەپارێزەکان پێودانگ(norm) و پێکهاتە هەنووکەییەکانی کۆمەڵگا دەخەنە ژێر پرسیارەوە. ئامانجی سەرەکیی ئەوان گۆڕینی شێوازی ژیانی خەڵک و سیاسەتەکانی حکوومەت لە پەیوەندی لەگەڵ پرسە ژینگەییەکاندایە. لەگەڵ ئەمەیشدا، لەگەڵ ئاڵوگۆڕی ژینگەپارێزی لە ئێران و هەروەها لەناو هەرێمی کوردیدا «وەک بزووتنەوەیەک بۆ گۆڕانی کۆمەڵایەتی» و بە لەبەرچاوگرتنی دۆخی هەنووکەییی (تەواو بەتەناهیبوو) بۆ ژینگەپارێزی، ڕوونە کە ئەم جۆرە لە چالاکیی مەدەنی بووە بە بوارێک کە بە

پەیوەندیی ئاڵۆزی نێوان کۆمەڵگای مەدەنی و دەوڵەتدا دەناسرێتەوە.

ژینگەپارێزی، لە خوارەوە ونهێزی (potential)ی پەلهاویشتن بۆ ئەوپەڕی ئەو سنوورانەی کە خاتەمی دیبوونیەوەی لە خۆی پیشان دا و کەوابوو ئاڵوگۆڕی «ژینگەپارێزیی سیاسی» لە لایەن هێندێک لە بەرپرسانی حکوومەتەوە کە وەک رووکەشێک بۆ ناسیۆنالیزمی سیاسی و سێکۆلار دەیبینن، بە پارێزەوە چاوەدێری دەکرێت. پێوانێکی(survey) ژینگەپارێزی لە ئێران ئاشکرای دەکات کە ئەم بوارگەیە کەمتر خوێندراوەتەوە، زانیاریی هەنووکەیی لاوازە و سەرنجی توێژینەوەی هەنووکەیی لەسەر هەرێمە ناوەندییەکانی ئێرانە، لە کاتێکدا هەرێمە پەراوێزەکانی وڵات کەمتر خوێندراوەتەوە یان بەگشتی نەخوێندراونەتەوە. [ئەگەرچی] ژینگەپارێزی لە ئێران لە پرسی جۆراوجۆر خەساری بەردەکەوێت، هێشتایش بەتەناهیبوونەکەی سەرەکیترین ئاریشەیەتی و کەوابوو سەرەکیترین خاڵی سەرنجی ئەم خوێندنەوەیە دەبێت.

لەچاوی بژاردەکانی رژیمی ئیسلامیدا، چالاکیی ژینگەیی ئۆتۆریتەی رژیم ناهێڵێت و کەوابوو وەک «هەڕەشەیەکی ناوخۆیی» یان «هەڕەشەیەک لە خوارەوە» مامەڵەی لەگەڵ کراوە. رێبازی تەناهییانەی دامەزراوەکانی دەوڵەت بۆ پرسی ژینگەپارێزی بووەبەهۆی سنووردارکردنی بەربڵاوی چالاکیی تاقمە ژینگەییەکان و بەزاندنی مافە مرۆییەکانیان. ژمارەی زۆری تیۆری گوماناویی ژینگەپارێزەکان پیشانی دەدات کە ئەوان لە ئێراندا لە دۆخێکی ئاستەمی بەتەناهیبوودا هەڵدەسوورێن. مەرگی گوماناویی پرۆفسۆر کاوس سەید ئیمامی (هاودامەزرێنەری رێکخراوی ناحکوومیی ژینگەپارێزی، ناوەندی میراتی ژیانی وەحشی(wildlife)پارسی) لە بەندیخانەی ئێڤیندا و کەوتنە خوارەوەی فڕۆکە و کوژرانی ١٦ ژینگەپارێز لە فێوریەی ٢٠١٧ دا کە لە تارانەوە بۆ یاسووج (ناوەندی پارێزگای کوهکیلوویە و بوویرئەحمەد) دەڕۆیشت و لە هەردوو بابەتەکەدا بەرپرسانی ئێرانی بە دەست تێدابوون تاوانبار کراون، وێنەی ئەو چارەنووسەیە کە ژینگەپارێزە ئێرانییەکان ڕەنگە بەرەورووی ببنەوە.

بەرپرسانی ئێرانی و دامەزراوە دادوەری و تەناهییەکان، بڕیاری قورسی بەندکردن و تەنانەت لەناوبردنی (execution) ژینگەپارێزەکان، بەوە پاساو دەدەن کە سزای سیخوری و چالاکیی دژی رژێمیان وەرگرتووە. بۆ وێنە، وەک لە لایەن جەعفەریی دەوڵەتئابادی سکاڵاکاری گشتیی تارانەوە ڕاگەیەندراوە «هێندێک ژینگەپارێز زانیارییان لەسەر بوارگە ستراتێژیکەکانی وڵات لەژێر دەمامکی بەڕێوەبردنی پرۆژەی زانستی و ژینگەپارێزیدا کۆکردووەتەوە».

لە بابەتی سەیدئیمامیدا، هەواڵدەریی تەسنیم نیووز، کە سیاسەتەکانی سپای پاسدارانی شۆڕشی ئیسلامی ڕادەگەیەنێت، بانگەشەی ئەوەی کرد کە ئیمامی بە بیانووی «چاوەدێریی پەرەسەندنی ژینگەیی» کامێرای دامەزراندووە بۆ کۆکردنەوەی داتا و زانیاری لەسەر پرۆژەی مووشەکیی سپای پاسداران و چالاکییە ناوکییەکانی ئێرانی گەیاندووە بە سێرڤیسە هەواڵگرییەکانی بێگانەکان. تەسنیم نیووز بانگەشەی ئەوەی کرد کە چالاکە ژینگەییەکان بە کەڵکوەرگرتن لەبیری شوێندۆز (geospatial intelligence) توانیویانە وێنە (sample) لە خوڵ هەڵبگرنەوە و ئەو زانیاریگەلە کۆ بکەنەوە کە تێکنۆلۆژییە چاوەدێرییەکانی بێگانە نەیانتوانیوە کۆی بکەنەوە.

ئەگەرچی لە ئێران بەتەناهیکردنی ژینگەپارێزی پرسێکی هەموو وڵاتە، بەو هۆیەوە کە روانینی رژێم بۆ کۆمەڵە جیاوازەکان لە هەرێمێکەوە بۆ هەرێمێکی تر

دەگۆڕدرێت، رادەی ئـەم بەتەناهیکردنەیش بەســتراوەتەوە بــە جێــگای(location) جیۆگرافیــی ئــەم چالاکیگەلــەوە. لــەو بوارگەگەلــەی کــە ئاکنجیيانــی ســەر بە کۆمەڵگاکانی نەتــەوەی فارس یان ئايينزای شــيعە نين، وەک کوردســتان، سیســتان و بەلووچســتان و خووزســتان کــە رێژیم لــە پێشــترەوە مامەڵەیەکــی تەناهیيانەی هەبــووە لەگەڵیان، ئەزمــوون و ئاکامەکانی بەتەناهیکردنــی ژینگەپارێــزی بە تەواوەتی جیــاوازن و ژمارەی ژینگەپارێــزە بەندکراو، لەناوبراو و تیرۆرکراوەکان زۆر زۆرتر لەوەی بــۆ وێنە لە تاران یان ئیســفەهاندا هەیە. بە قسەی عەزەم بەهرامی، چالاکێکی ژینگەیی، ئەگەرچــی پارێزگاکانی وەک کوردســتان، ئازەربایجــان، سیســتان و بەلووچســتان و خووزستان بە زۆری لە پرسە ژینگەییيەکان خەســار دەبينن، رێبازی تەناهیيانەی رێژیم بــۆ چالاکيــی تاقمــە ژینگەپارێزییــەکان لەم پارێزگاگەلــەدا بەمانای ئــازاری زۆری ژینگەپارێزەکان بووە. دوايين تۆمارکردنەکان ئاشــکرای دەکەن کــە حکوومەتــی ئێران لەگەڵ چالاکانی ژینگەپارێز لە خووزستان و کوردستاندا وەک تاوانبارێک مامەڵەی کردووە کە چالاکییەکانیان هەڕەشــەیە بۆ تەناهیی دەوڵــەت و لە ئاکامدا ڕێوشــوێنە توندوتۆڵە تەناهیيــەکان پەرەیان پــێ دراوە. ئاماژەی ئــەم بەتەناهیکردنە لە ڕێگــەی جیاوازەوە نێردراوە بۆ تاقمە مەبەســتەکان. ســەرەڕای دامەزراوە تەناهــی و دادوەرییەکان، وێنەی بەناو «تاقمە نەناســراوەکانیش»، هەیەکە لە دەربڕینی تەناهیيانەی هاوشێوەی حکوومەت کەڵکیــان وەرگرتــووە، [و] ڕێگرییــان لــە چالاکانی ژینگەیی هەرێمە بەتەناهیبووەکان کردووە. بۆ وێنە، نامەیەکی ئاوەڵا لەژێر ناوی «کۆمەڵێک لە چالاکانی بواری ئاوەدانکردنەوە» (جمعــی از فعــالان عرصه ســازندگی) کە ئەنجومەنێکــی چالاکی لایەنگری ڕێژیمە لە بواری پەرەســەندندا، دەسەڵاتدارانی ئێرانیی لە بەرنامەی شاردراوەی تاقمە ژینگەییيەکان ئاگادار کــردەوە و بەتايبەتــی ئاماژەی کرد بــە چالاکانــی ژینگەیــی لە خووزســتان، پارێزگایەکی عەرەب لە باشــووری ئێراندا و دژایەتییەکانیان لەگەڵ گواســتنەوەی ئاوی ڕووباری کاروون بۆ ناوەندی ئێران. ئەم تاقمە کە خۆی بە لایەنگری پەرەسەندن ناساندووە، چالاکانــی ژینگەیی بەوە تاوانبــار کرد کە گەمەیەکی مەترســیدار دەکەن، بانگەشەی ئــەوەی دەکرد کــە تاقمــە ژینگەییيەکان لەژێــر ناوی پرســی وەک «ئــاو»دا تێکەڵی دابەشــکاریی ئێتنیکی دەبن. ئــەم ڕووداوە رێبازی تەناهیيانەی لەبەرگیراو و بەکردەیی بژاردەکانــی ڕێژیم لە پێوەنــدی لەگەڵ ئەو نارازیبوونە ژینگەییگەلەدا دەردەخات کە لە هەرێمگەلی وەک کوردســتان و خووزستاندا روو دەدەن.

ســپای پاســدارانی شۆڕشــی ئیسلامی بە هــۆی تێکەڵەیەک لە هــۆکاری ئابووری و تەناهی، زۆرتر لە هەمــوو دامەزراوەیەکی تر، لە پشــتی بەتەناهیکردنی ژینگەپارێزی لە ناوچــە پارێزراوەکان لە ئێرانــدا بووە. بۆ چەنــد دەیــە، ژێر-دامەزراوەکانــی (-sub institutions) سپای پاسداران وەک پێگەکانی ئاوەدانکردنەوە/پەرەسەندنی خاتەمولئەنبیا و حەمزەی سەیدولشوهەدادا، ڕۆڵێکی دێوودرنج ئاسا و جێگای ڕەخنەیان لە ئابووریی ئێراندا نواندووە، کە بووە بە هۆی گەندەڵیی بەربڵاو و پرۆژەگەلی ئاوەدانکردنەوەی پێوەرخوار(-low standard) و تێپەڕ، هەروەها بەتەناهیکردنی قووڵی هەمووجــۆرە چالاکییەکی ژینگەیی. ئیتلاعاتی ســوپا وەک سێرڤیسی سیخوریی سپای پاسداران لە پشتی دەستبەسەرکردن و بەندکردنی بەلێشاوی چالاکانی ژینگەییەوە بووە. لەم دوایيانەدا، بەرنامەی مووشــەکیی سپای پاســداران، هەڵکەوتوو لە بوارگەکانی بەناو پارێزراوی سروشتی (nature reserves)

بووە بە هۆی نارازیبوونی چالاکانی ژینگەیی. سپای پاسداران بە دەستبەسەرکردنی ژینگەپاریزەکان و تۆمەتبارکردنیان بە سیخوری بۆ ئامریکا، ئیسراییل و عەرەبستانی سعوودی، کاردانەوەی نیشان دا. رەخنەگرتن لە بەرنامەی مووشەکیی سپای پاسداران لە سەرەکیترین هۆکارەکانی تاوانبارکردنی ژینگەپارێزەکانە بە سیخوری کردن. هەواڵدەریی کەلیمە کە سەر بە چاکسازیخوازەکانە، بانگەشەی ئەوەی کرد کە چالاکە ژینگەییەکانی دژبەری دامەزراندنی بنکە مووشەکییەکانی سپای پاسداران لە عەردە پارێزراوەکاندا، هۆکاری سەرەکیی لەپشتی ئەم بانگەشەوەیە. سپای پاسداران و دامەزراوە تەناهییەکانی تری ڕێژیم بەکردەوە بەرپرسی هەموو ئەو بابەتگەلەن کە وادەزانرێت پێوەندیدارن بە تەناهیی نەتەوەییەوە. بەگوێرەی وتەکانی چوودنۆفسکی(chudnovesky) لە مانگی ئاگۆستی ٢٠١٧ دا بەشی ژینگە ڕاسپێردرابوو هەوڵەکانی ڕابگرێت کە دەیویست بیسەلمێنێت کە ژینگەپارێزەکان هیچ کارێکی هەڵەیان نەکردووە. ئاگادارکردنەوە لە دژی دەستتێوەردان لە بابەتە دادوەرییەکاندا بۆ عیسا کەلانتەری، سەرۆکی ڕێکخراوی پاراستنی ژینگە، نێردراوە.

چوارچێوەی تیۆری

لەباری تیۆرییەوە، ئەم خوێندنەوەیە بە تێگەیشتنی(conceptuaisation) قوتابخانەی کۆپنهاگن بۆ چەمکی تەناهی کار دەکات، چوارچێوەیەک کە هەردوو بابەتی تەناهیی دەوڵەتی و پرسەکانی تەناهیی نانەریتی بەسەر یەکەوەلەبەرچاو دەگرێت. لێکۆڵەرانی قوتابخانەی کۆپنهاگن، سەرەرای دانپێدانان بە بەربڵاوبوونی چەمکی تەناهی، ئەم چەمکە وەک «پاشماوەی هەرەشە هەبووەکان» دەستنیشان دەکەن و تێبینییەکانی قوتابخانەکە وەک جووڵەیەک دەبینن کە سیاسەت دەبات بۆ ئەولاتر لە قانوونە دانراوەکانی گەمەکەوە و وەک جۆرێکی تایبەت لە سیاسەت، یان وەک دیاردەیەک کە دەکەوێتە سەرتر لە سیاسەتەوە، بیچم بە بابەتەکە دەدات. وایڤێردەڵێت کە تەناهی ئاماژە بە بوونی دۆخێک دەدات کە بە بوونی پرسێکی تەناهییانە و لەلایەکی تریشەوە هێندێک ڕێوشوێنی لەپێشگیراو لە وڵامی ئەو پرسەدا دیاری دەکرێت. بەپێی نەریت، لەگەڵ داواکاریی تەناهیدا، نوێنەرێکی دەوڵەتی، ڕەوشی بەپەلە ڕادەگەیەنێت، بەم شێوەیە بانگەشەی ئەوە دەکات کە مافی هەیە هەرجۆرە شتێک پێویست بێت بۆ ڕێگرتن لە پەرەسەندنێکی مەترسیدار بەکار بهێنێت. بوونی وەها تێگەیشتنێک (perception) (هەبوونی هەرەشە)، دەبێت بە هۆی «بەتەناهیکردنی» بابەتێک، کە جۆرێکی توندوتیژترە لە بەسیاسیکردنی ئەو بابەتە. بە وتەیەکی تر، «بەتەناهیکردن» ڕوانگەی توندوتۆڵی حکوومەتەکان و دامەزراوە تەناهییەکانیانە لە پێوەندی لەگەڵ بابەتێکدا کە وەک هەرەشەی تەناهییانە ناسێندراوە.

قوتابخانەی کۆپنهاگن ڕێبازێکی فرەبەشی بۆ [بابەتی] تەناهی گرتووەتە بەر، پێنج دەستەی گشتیی تەناهی جیا دەکاتەوە کە بریتین لە نیزامی، ژینگەیی، ئابووری، کۆمەڵایەتی و سیاسی. جووڵەی(dynamics) هەریەک لەم دەستەگەلە بە بکەرە تەناهییەکان (securitizing actors) و بابەتگەلی سەرچاوەدا (reference objects) دیاری دەکرێت. لەباری تیۆرییەوە، هەموو بابەتێکی گشتی دەکرێت لە ڕیزێکدا لە بەسیاسینەبووەوە تا بەسیاسیبوو و بەتەناهیبوو پلەبەندی بکرێت. بۆ وێنە، لە دەوڵەتگەلی وەک بوورما، عەرەبستانی سعوودی و یەکیەتیی سۆڤیەتی پێشوودا، فەرهەنگ یان دین (یان هەردووی ئەوانە)

بەتەناهی بووە، لەکاتێکدا، لە کۆمەڵگا لیبراڵ دیموکراتەکان وەک بریتانیا و هۆڵەندادا هیچکام لەمانە بەتەناهی نەبوون. ئێران لەناو ئەو وڵاتانەدایە کە دین و فەرهەنگ تێیدا بەتەناهی کراوە.

قوتابخانەی کۆپنهاگن کە لەنێوان دەستەگەلی خوێندنەوەکانی تەناهیدا دەناسرێتەوە، بەشێک لە سەرنجی دەخاتە سەر ژینگەپارێزی و ئەو هۆکارگەلە سەرەکییانەی کە ڕەنگە ببن بە هۆی بەتەناهیکردنی ئەم بوارگەیە. قوتابخانەی کۆپنهاگن[پرسی] تەناهی بەگوێرەی دوانەیەک لە تەناهیی دەوڵەتی و تەناهیی کۆمەڵایەتی بەچەمک دەکات (دادەڕێژێت)؛ لەکاتێکدا تەناهیی دەوڵەتی، حاکمییەت وەک پێوەری کۆتایی دەبینێت، بۆ تەناهیی کۆمەڵایەتی، شوناسبایەخی ناوەندی(سەرەکی) ئەژمار دەکرێت، ئەگەرچی بۆ هەردویان «مانەوە» (survival) ناوکی پێوەندییەکەیانە لەگەڵ پرسی تەناهی(security) و بەتەناهیکردنی(securitization) بابەتەکاندا. بەگوێرەی بانگەشەی وایڤر، دەوڵەتێک کە حاکمییەتی ون دەبێت، ئیتر وەک دەوڵەتێک نامێنێتەوە و کۆمەڵگایەکیش کە شوناسی ون دەکات، ترسی ئەوەی هەیە کە ئیتر ناتوانێت وەک خۆی درێژە بە ژیانی بدات. سۆرووس (soroos) لەبەستێنی «ژینگەپارێزی» و «تەناهیی ژینگەیی»دا، باس لەوە دەکات کە ژینگەپارێزەکان تەناهیی ژینگەییان بۆ بەتەناهیکردنی پرسە ژینگەییەکان، بۆ کردنیان بە بابەتی سیاسەتی سەروو کە وڵامی نائاسایی لە حکوومەتەوە بە قەوارە و خێراییی یەکسان بە هەڕەشە تەناهییە باوترەکان بدرێتەوە، بەکار بردووە. ژینگەپارێزەکان وەک ئاوەزی سیاسی و بابەتی تەناهیی ژینگەیی، هەڵگەڕاونەتەوە بۆ لایەنە تەناهییەکانی ژینگە، بۆ ڕوونکردنەوەی تێچووەکانی دەرفەتی خەرجییەکانی بەرگریکردن و کاریگەرییە ژینگەییەکانی چالاکییە نیزامییەکان.

جێبەجێکردنی پرۆژەگەلی پەرەسەندن لە لایەن حکوومەتی ئێرانەوە کە گرانییەکەی دەکەوێتە سەر ژینگەی کوردستان، بابەتی ڕەخنەی ژینگەپارێزانی کورد بووە. ژینگەپارێزە کوردەکان بە ئاماژەکردن بە هێندێک چالاکیی تایبەتی دەوڵەت (وەک دروستکردنی بەنداو و گواستنەوەی ئاو)، باس لەوە دەکەن کە لە لایەکەوە ئەم چالاکیگەلە ئاسەواری کاولکارانە لەسەر کۆژینگە (ecosystem) و سەرچاوە سروشتییەکانی کوردستان بەجێدەهێڵن و لە لایەکی ترەوە دەرهاویشتنی بە بێ ڕێوشوێن و قەرەبوونەکراوەی ئەم سەرچاوەگەلە، دەبێت بە هۆی پەرەسەندنێکی تێپەڕ (unsustainable development) و درێژەکێشانی [دۆخی] نەبوونی تەناهیی ئابووری لە هەرێمێکدا کە لە پێشترەوە بە هۆی پەرەسەندنەوە خەساری بەرکەوتووە. باسوخواسی ئەوتۆ ڕێبازگەلی دژ بە یەکی پەرەسەندن و تەناهی زەق دەکاتەوە.

خوێندنەوەی ژینگەپارێزیی کوردی دوو وێژمانی کێبڕکێکارانە بۆ [پرسی] پەرەسەندن و تەناهی دەردەخات: ڕێبازی دەوڵەت- تەوەر(state-centric) لەبەرانبەر ڕێبازگەلە کۆمەڵایەتییەکاندا. ڕێبازی یەکەم و زاڵ، لە لایەن حکوومەتەوە نوێنەرایەتی دەکرێت و ڕێبازی دووهەم، کە بە قورسیش پەراوێز خراوە و بەتەناهی کراوە، لە لایەن ئەنجومەنە ژینگەییە کوردییەکانەوە نوێنەرایەتی دەکرێت. بوونی ڕێبازگەلی کێبڕکێکارانەی ئەوتۆ بووە بە هۆی خولقاندنی بوار بۆ بەریەککەوتن. لە ڕێبازی دەوڵەت-تەوەردا، تەناهیی دەوڵەت و یەکپارچەیی عەرد (territorial integrity) جێی سەرنجی سەرەکییە. لە ڕوانینی حکوومەتی ئێرانەوە، چالاکیی ژینگەپارێزە کوردەکان وەک لایەنی

نانیزامیی [پرسی] تەناهی دەبیندرێت، کە هێشتا ونهێزی ئەوەی هەیە کە خەسار لە ئۆتۆریتەی ڕێژیم یان حاکمییەتی دەوڵەت بدات. لەڕێبازی کۆمەڵایەتیدا، تەناهیی کۆمەڵایەتی بایەخی ناوەندییە و کاریگەرە لەسەر چالاکییەکان. ژینگەپارێزە کوردەکان هان دەدات کە لە تێکۆشانیاندا سروشتی کوردستان وەک سەرچاوەیەکی گرینگی ژیان و بیچمێکی پربایەخی شوناسی کوردی بپارێزن. لەسەر بنەما تیۆرییەکانی وایڤێر دەکرێت وەها تێبگەین کە ڕێکخراوە ناحکوومییە ژینگەییە کوردییەکان، وەک دەنگی کۆمەڵایەتی، خۆیان وەک بەرگریکارانی شوناسخوازیی ڕاگەیێندراوی (proclaimed identity) تایبەت دادەمەزرێنن، لە کاتێکدا دەوڵەت ئەجێندای جیاوازی بەرگریکردن لە حاکمییەتەکەی دەگرێتە بەر. لەکاتێکدا کە ژینگەپارێزە کوردەکان لە ڕێگای چالاکییە ئاشتیخوازانەکانەوە ناکۆکییەکانیان لەگەڵ ڕێبازی دەوڵەت- تەوەردا ڕادەگەیەنن، دەوڵەت وەک سەرچاوەی هەڕەشە بۆ ئابووری، ئۆتۆریتە و حاکمییەتەکەی، مامەڵەی لەگەڵ ئەم چالاکیگەلەدا کردووە.

ژینگەپارێزە کوردەکان، پێوەندییە ئابووری، کۆمەڵایەتی و فەرهەنگییەکانی نێوان هەرێمە فارس و نافارسەکانی ئێران وەک پێوەندیی ناوەند-پەراوێز دەبینن؛ چالاکییە سەرەکییە بەرهەمهێنەرانە، ئابووری و پیشەسازییەکانی ئێران لە شارگەلی وەک تاران، ئیسفەهان و شیرازدا هەڵکەوتوون و هەرێمگەلی وەک کوردستان، خووزستان و سیستان و بەلووچستان، بە هۆی پەرەنەسەندوویی بەربڵاو و بێبەشکران لە پێڤاژۆی دروستکردنی بڕیار، خەساریان بەردەکەوێت. ئارام فەتحی لە وتارێکدا بەناوی «تاران، تاران»، ئاماژە بە بەناوەندیکردنی بەربڵاوی دەسەڵات لە ئێران دەکات، کە پێگە سەرەکییەکانی دەسەڵات لە ناوەندا هەڵکەوتوون، [و] لە لایەن تاکە فارس و شیعەکانەوە پڕ کراونەتەوە، لەکاتێکدا ئەوانی تر (کۆمەڵە پەراوێزە نافارس و ناشیعەکان) لە دەستڕاگەیشتن بە مافی وەک یەکی شارۆمەندی و دەرکردنی بڕیار بێبەش کراون.

لەکاتێکدا بۆ حکوومەت پەرەسەندنە بەردەوامە خۆبانگەشەبۆکردووەکەی (self-asserted) هاوتایە لەگەڵ توانای ئەودا بۆ دابینکردنی چالاکییە پیشەسازییەکان لە ناوەنددا لەڕێگای سەرچاوەکانەوە (ئاو، نەوت، دار و. . هتد)، بۆ ژینگەپارێزە کوردەکان و کۆمەڵگاکەیان، بەردەوامبوون[ی پەرەسەندن] بە مانای بەشێکی وەک یەکە لە دەسەڵات و ساماندا. ڕێبازی دەوڵەت تەوەر بۆ [پرسی] پەرەسەندن لە ئێراندا بە پرۆژەگەلی وەک پرۆژەی گواستنەوەی ئاوی سەرتاسەریی ئێراندارۆون دەبێتەوە. بەو هۆیەوە کە بەشە ناوەندییەکانی ئێران (کە هەروەها لە باری ئابوورییەوە لە پێشکەوتووترین هەرێمەکانی وڵاتن) تووشی گرفتی وشکەساڵی و کەمئاوین، حکوومەت کە خەمی مانەوەی چالاکییەکان لە ناوەندای هەیە، خەریکی گواستنەوەی ئاو، بەزۆری لە سەرچاوەکانی ئاوی کوردستانەوەیە بۆ ئەم هەرێمگەلە. بە هەرجۆرێک بێت، هەروەکوو ژینگەپارێزە کوردەکان ئاماژەیان پێ کرد، ڕێبازێکی ئەوتۆی پەرەسەندن تێپەڕە و دەبێت بە هۆی دابەشکردنەوەی ناهاوچەشنی سامان و سەرکەوتن و درێژەکێشانی پەرەنەسەندوویی بە ڕادەی پێویست و تێکدانی ژینگە لە کوردستان. چونکە ئەم گواستنەوەیە بۆ ساڵانێک درێژەی بووە، جیا لە هەڵێنجانی قەرەبوونەکراوەی سەرچاوە ئاوییەکان، هەروەها بووە بە هۆی کاولکاریی ژینگەیی لە هەرێمە پەراوێزەکاندا.

تایبەتمەندی و سەرچاوەکانی داتا

لە هەمووی ئەم نووسراوەیەدا، چەمکگەلی

وەک کوردستان و ژینگەپارێزە کوردەکان، بە دیاریکراوی هەڵدەگەڕێنەوە بۆ ڕۆژهەڵاتی کوردستان و نەک بەشەکانی تری کوردستانی گەورە لە تورکیە، عێراق و سووریە. بەگشتی، سەرچاوە ئانلاینەکان (وەک مانگنامەی کۆمەڵایەتی-فەرهەنگیی چیا) سەرچاوەی داتای سەرەتاییی بەکارهاتوو لە ئەم خوێندنەوەیەدایە. ئەم سەرچاوەگەلە، زانیاری لەسەر ئاڵوگۆڕی ژینگەپارێزیی کوردی، وێژمانی ژینگەیی و چالاکیی چالاکانی ژینگەیی لەخۆ دەگرێت. لە ئەم خوێندنەوەیەدا، ڕوون کراوەتەوە کە هەموو شارێکی کوردستان کۆمەڵگای ژینگەییی خۆی هەیە و نرخێک کە ژینگەپارێزە کوردەکان وەک ئاکامی بەتەناهیبوونی چالاکییەکانیان داویانە، لە هەموو کوردستان تاقی کراوەتەوە. لەم وتارەدا، ژینگەپارێزی لە شاری کوردیی مەریوان زەق کراوەتەوە. ئەم هەڵبژاردنە بەم هۆیەوە بووە کە، یەکەم، بابەتە بڵاوکراوەکانی مانگنامەی کۆمەڵایەتی-فەرهەنگیی چیا کە سەر بە ڕێکخراوی ناحکوومیی ئەنجومەنی سەوزی چیا لە شاری مەریوانە بە شێوەیەکی سیستماتیک و ئانلاین لەبەردەست بووە؛ دووهەم، سەرەڕای بەتەناهیکردنی ژینگەپارێزی لە کوردستان، چیا لە مەریواندا سەرنجێکی سەرتاسەریی ڕاکێشاوە بۆلای خۆی؛ سێهەم، لەگەڵ هەڵبژاردنی چیای مەریوان بەو دوو هۆیە کە لە سەرەوە ئاماژەیان پێ کرا، سنووورداربوونی بواری ئەم خوێندەوەیەیش پێویستی بە هێندێک سەرنج هەبووە. هەروەها ئەوە لە ژمارەیەک لێدوانی جۆراوجۆری بەرپرسە دەوڵەتییەکاندا لە ڕاگەیاندنەکاندا ڕەنگی داوەتەوە، کە ئامانجیان ئەوەیە کە ڕێبازی تەناهییانەی حکوومەت لە ڕێگای لێدوانەکانیانەوە بناسێنن. لە خوارەوە ڕووناکی دەخرێتە سەر وێژمانی ژینگەپارێزی و ئاریشەکانی، و هۆکارەکانی بەتەناهیبوونی لە کوردستان.

وێژمانی چیا

وشەی کوردیی چیا، ناوی ئەنجومەنی ژینگەییی کوردی، ئەنجومەنی سەوزی چیای مەریوان و بڵاوۆکی مانگانەی ئەم ئەنجومەنەیە. ڕێکخراو ناحکوومیی چیا لە هاوینی ١٩٩٩، بەدوای ئاگرکەوتنەوە بەربڵاوەکان لە نزیکیی نێ و چەمکەرە(دوو گوندی مەریوان و سنە)دا، دامەزرا. بەبۆچوونی عیرفان حسەینی، سەرۆکی بەڕێوەبەری چیا؛ خۆشەویستی بۆ خاکی نیشتمان سەرەکیترین پاڵنەر بووە بۆ دامەزراندنی چیا.

زۆربەی ڕێکخراوەکانی کۆمەڵگای مەدەنی و ڕێکخراوە ناحکوومییەکان، لەناویاندا ڕێکخراوە ناحکوومی و ئەنجومەنە ژینگەییەکان لە کوردستان، ڕێبازێکی سێکۆلار بۆ کۆمەڵگا دەگرنەبەر. چالاکیی ئەوان بریتی بووە لە ڕووناکی خستنەسەر توندوتیژیی ناوخۆیی و توندوتیژیی گشتی بەدژی ژنان، ڕەخنەگرتن لە ڕێبازی دەوڵەت بۆ [پرسی] هاوسەرگیریی منداڵان و بەشووودانی کچان منداڵ، دەستنیشانکردنی هەلومەرجی لاوازی خوێندنگا و دامەزراوە پەروەردەییەکان لە کوردستان و ڕێکخستنی هەرەوەز (کەمپەین) بۆ ئەوەی خوێندن بە زمانی دایک لە خوێندنگاکانی ئێراندا هەبێت، و بەتەنیا هەر زمانی فارسی نەبێت. ئەوان هەروەها فێرکاریی خۆرسکی کۆمەڵگا (community-based teaching) بۆ زمانی کوردییان پێشنیار کردووە. چیا لە دەستنیشانکردن و مەحکوومکردنی سیاسەتە ژینگەییە کاولکارانەکانی ڕێژیم، بێبەشکردنە کۆمەڵایەتی و ئابوورییەکانیش لە کوردستاندا لە ڕێگای ئازاری کۆڵبەرەکان و کوشتنی بەسەدانی ئەوان لە هەموو ساڵێکدا لە لایەن هێزە تەناهییەکانی ڕێژیمەوە، ڕەنگی داوەتەوە. لە هەر ژمارەیەکی [مانگنامەی

چیادا، لەژێرناوی کۆڵبەرنامە، بەشێکی بڵاڤۆکەکە تەرخان کراوە بۆ نووسین لەسەر هۆکارەکانی تاوانبارکردن، ئازاردان و کوشتنی کۆڵبەر. چیا بەو ئاکامە دەگات کە کۆڵبەری و ئاکامە پێوەندیدارەکانی، بەرهەمی واقیعی کۆمەڵایەتی، سیاسی و ئابووریی کوردستان و هەروەها بەنیزامیکردنی (میلیتاریزەکردن) هەرێمەکە و حاشاکردنی بەئەنقەست لە مافەکانی کوردە. جیاوازبوونی شوناسی نەتەوەیی، فەرهەنگ، سروشت و زمانی کوردی، ئەو بابەتگەلەی ترن کە بە بەردەوامی لە چیادا ڕەنگ دەدەنەوە. بۆ وێنە، حامید کۆنەپۆشی بە ڕوونی لەسەر ئەوە دەنووسێت کە چۆن دەکرێت پێڤاژۆی نەتەوەسازیی کوردی بەهێز و خێرا بکرێت. چیا لە نووسراوەی جۆراوجۆر لەسەر «پەروەردەی چەندزمانە، زمانی دایک و گرینگییەکەی»، بە تیشک خستنەسەر سەرکەوتووبوونی جێبەجێکردنی پەروەردەی چەندزمانە لە وڵاتە جۆراوجۆرە فرەئێتنیکەکاندا، حکوومەت هان دەدات کە پەروەردەیەکی چەندزمانە لە ئێراندا جێبەجێ بکات. ڕەخنەی وێژمانی چیا لە سیاسەتە کۆمەڵایەتی و ئابوورییەکانی دەوڵەت و ڕۆڵی دەوڵەت لە تێکدانی ژینگەدا لەوە تێدەپەڕێت کە ڕەنگە کەسێک لە ڕێکخراوەیەکی ناحکوومی لە کۆمەڵگایەکی بەتەناهیبووی وەک ڕۆژهەڵاتی کوردستاندا چاوەڕوان بکات. بۆ وێنە، چیا تیشک دەخاتە سەر گرێدراویی (link) نێوان بانگەشەی کەمینەکان بۆ دەستڕاگەیشتن بە مافی وەک یەکی شارۆمەندی و بەتەناهیکردنی عەرد لە لایەن حکوومەتەوە؛ ئاستەنگ دەخاتە بەردەم تێگەیشتنی دەوڵەت لە «تەناهی» و باس لە پێویستیی دووبارە بیرکردنەوە لە ڕێبازەکەی دەکات، ڕەخنە لە ناسیۆنالیزمی ئێرانی دەگرێت؛ و تیشک دەخاتە سەر پێوەندیی نایەکسانی ناوەند-پەراوێز و سیاسەتی بژاردەخوازانەی دەوڵەت سەرکۆنە دەکات.

ئەمانە ئەو سەردێڕگەلەن کە زۆرجار لە چیادا ڕەنگ دەدەنەوە.

ژینگەپارێزی لە کوردستان

زەوی (terrain) و دارستانی کوردستان لە ئێران، تورکیە، عێراق و سووریەدا، سەرەکیترین قوربانییەکانی چالاکییە نیزامی و ئابوورییەکانی ئەم دەوڵەتگەلە بووگن. ئاگرکەوتنەوە، برینەوەی دار، ڕاهێنانە نیزامییەکان، شەڕی مەدەنی، بەکارهێنانی چەکی بیۆلۆژیک، کاولکردنی گوندەکان و کشتوکاڵ و دروستکردنی بەبێ ڕێوشوێنی بەنداوەکان و گواستنەوەی دەوڵەتیی ئاو، وێنەی ئەو چالاکیگەلەن کە بوون بە هۆی تێکدانی بەربڵاوی ژینگە لە بەشە جیاکانی کوردستاندا. سەرەڕای تێکدانی بەربڵاوی ژینگە لە کوردستان، هەروەها ژینگە و ژینگەپارێزی لە کوردستان بە هۆی پشتگوێ خستنەوە تووشی خەسار بووە و نەخوێندراوەتەوە. لەنێوان لێکۆڵەرە دەگمەنەکانی ئەم بوارگەیەدا، دەکرێت ئاماژە بکرێت بە مەحمەت گوورسەس و وتارەکەی «پاشهاتە ژینگەییەکانی شەڕی مەدەنی لە تورکیە»، کە تیشک دەخاتە سەر تێکدانی بەربڵاوی ژینگە لە کوردستان. بەوجۆرەی کە لە خوێندنەوەکانی گورسەسدا دیاری کراوە، کاولکاریی گشتگیری ژینگەی کوردستان بەم هۆیەوە ڕوو دەدا کە هێزە دەوڵەتییەکان، وەک بەشێک لە ڕێوشوێنەکانی دژەسەرهەڵدان (counterinsurgency)، بە ئەنقەست ئەو ژینگەیە دەگۆڕن کە شۆڕشگێڕەکان تێیدا هەڵدەسووڕێن، بۆئەوەی توانای شەڕ کردنیان نەهێڵن. ڕێوشوێنە دژەسەرهەڵدانەکانی دەوڵەت بۆ گۆڕینی ژینگە بۆ نەهێشتنی توانای ڕێکخستنی شەڕ لە لایەن شۆڕشگێڕەکانەوە، ژینگە لەڕێگای مێکانیزمە ڕاستەوخۆ و ناڕاستەوخۆکانەوە کاول دەکات.

بەهـــۆی بزووتنەوەی کوردی لە بەشـــە جیاکانی کوردستاندا، بەدرێژەی سەدەیەک و دژکردەوە توندوتیژەکانی دەوڵەت نەتەووە، ســـڕینەوەی دارســـتان و تێکدانـــی ژینگە لـــە کوردســـتاندا دەکرێـــت وەک بەرهەمی بەرنامـــەی پەرەســـەندنی ئابووریی دەوڵەت بـــاس بکرێت، نە وەک ئاکامـــی دەوڵەتێکی لاواز کـــە نەیتوانیبێـــت ئۆتۆریتەی خۆی لە بەشە دوورەکانی وڵاتدا بســـەپێنێت. بەڵام، لەجیاتی ئەوە، گورســـەس باس لەوە دەکات کە «ئەمە ئاکامی ڕاســـتەوخۆی سیاســـەتە بەئەنقەســـتەکانی دەوڵەتـــە بـــۆ لاوازکردنی توانـــای کردەوەی بەرهەڵســـتکاران. لە وەها ڕوانینێکدا، ســـڕینەوەی دارســـتان دەکرێت وەک بەشێک لە تاکتیکە بەسەریەکەوەکانی دژەبەرهەڵستکاری لەبەرچاو بگیرێت، کە بە شێوەیەکی سیستماتیک لە لایەن دەوڵەتەوە و بەئامانجـــی لاوازکردنـــی توانای کردەوەی بەرهەڵســـتکارەکان جێبەجـــێ دەکرێت. بۆ وێنە، لە بابەتی بزووتنەوەی کورد لە تورکیەدا، وەک بەشێک لە هەرەوەزی بەسەریەکەوەی دژەبەرهەڵستکاری لە دژی پارتی کرێکارانی کوردستان (pkk)، هێزە نیزامییەکانی تورکیە هەوڵێکی سیســـتماتیکیان دا بۆ سووتاندنی دارســـتان و کاولکردنـــی بیچمەکانـــی تری ژیان لە هەرێمەکەدا. ڕۆژهەڵاتی کوردستان، ســـەرەڕای بزووتنەوەی کـــوردی بەدرێژەی ســـەدەیەک لە ئەم بەشەدا، تا ئێستا بەزۆری نەخوێندراوەتـــەوە و ژینگەپارێزییەکـــەی، سەرەڕای چەندین دەیە شەڕی ژینگەپارێزانە بۆ پاراســـتنی ژینگەی سروشتیی کوردستان و نرخێکـــی زۆر کـــە لە پێناویـــدا داویەتی، بەتەواوەتی بوارێکی نەخوێندراوەیە. بە هۆی چالاکیی مرۆڤییەوە، چەندوچۆنی نشینگەی (habitat) سروشتیی ڕۆژهەڵاتی کوردستان لـــە مـــاوەی دەیەکانـــی دواییدا بـــە زۆری تێکدراوە.

دەبێت دان بـــەوەدا بنرێت کە تێکدانی ژینگە، بەتایبەتی لە ساڵانی دواییدا، بووە بە پرســـێکی جیهانی و خەسارەکانی شەڕ یان ناکۆکیی ناوخۆیی لەسەر ژینگەی سروشتی ســـنووردار نییە بـــە بابەتی کوردســـتانەوە. ڕۆڤێنـــی و ئال و هێندریکس و گلاســـێر لە ڕوانگەیەکی جیهانییەوە لەســـەر گرێدراویی نێـــوان ناکۆکـــی (واتا شـــەڕی مەدەنی یان شەڕی نێوان دەوڵەتەکان) و تێکدانی ژینگە خوێندەوەگەلێکیان کردووە. هێشتا لە کاتێکدا لە هەموو جیهان و بەتایبەتی لە ناو کۆمەڵگا لیبراڵ دیموکراتەکاندا، «ناســـاندنی تێکدانی ژینگە وەک پرســـێکی تەناهی بەشێوەیەکی ڕوولەگەشـــە بـــووە بـــە بـــاو [پرســـێک بۆ حکوومەت و ڕێکخراوە ناحکوومییەکان]»، لە بابەتی ڕۆژهەڵاتی کوردستاندا، مامەڵەکردن لەگـــەڵ بابەتـــە ژینگەییەکانـــدا بـــووە بە ئەرکێکـــی براوە بۆ ژینگەپارێـــزە کوردەکان. ئـــەوان لە لایـــەک ئاریشـــە ژینگەییەکان و هـــۆکارە ڕیشـــەییەکانی ئەویـــان دیاری کـــردووە و لەلایەکی تـــرەوە هەوڵیان داوە چارەســـەرە بەردەوامەکان بخەنە بەردەست. جیا لە تێکدانی ژینگە لە کوردستان، بیچمی ســـەرەکیی ئەم پەرەســـەندنە نوێیە ئەوەیە کە ســـەرەڕای بەڵێندەربوونـــی ژینگەپارێزە کـــوردەکان لەپێوەندی لەگەڵ چارەســـەری ئەم بابەتگەلەدا، چالاکییەکانیان ڕووبەڕووی ڕێوشـــوێنە تەناهییەکانی حکوومەتی ئێران بووەتەوە.

بەهەڵســـەنگاندن لەگـــەڵ هەرێمەکانی تـــر لە ئێران، کوردســـتان ژمارەیەکی زۆری بەندکران، تیرۆر و لەناوبردنی ژینگەپارێزانی هەیـــە. ئەمەدەرخـــەری هەلومەرجێکـــی بەتەناهیبـــووە کـــە ژینگەپارێـــزەکان تێیدا هەڵدەســـوورێن. بەو هۆیـــەوە کە کۆمەڵێک هۆکاری بەربڵاو بـــۆ بەتەناهیکردنێکی ئەوتۆ هەیە، باوتریـــن تاوانێک کە ژینگەپارێزەکان بـــەرەورووی دەبنـــەوە «هەوڵـــدان بە دژی تەناهیـــی نەتەوەیی»یـــە. بۆ تێگەیشـــتن لە

بەتەناهیکردنی ژینگەپارێزی لە کوردستان، دەبێت پێوەندیی لەمێژینەی بەنیزامیکراوی کورد-حکوومەت لە ئێران لەبەرچاو بگیردرێت، کە بەدرێژەی چەندین دەیە لە کاتی دامەزرانی دەوڵەت نەتەوەی ئێرانی مۆدێرن لەساڵی ١٩٢٥ وە بیچمی گرتووە. لەچاوی حکوومەتەوە، چالاکیی ژینگەیی لە لایەن ناسیۆنالیزمی کوردییەوە هان دەدرێت، بۆیە هەڕەشە لە تەناهیی ڕێژیمی ئیسلامی دەکات؛ لە ئاکامدا، حکوومەت پێی وایە کە «وەها هەڕەشەیەک دەبێت ڕووبەڕووی وڵامی توند ببێتەوە.»

هۆکارەکان بۆ ڕادەی بەتەناهیکردن

ناکۆکیی هەنووکەیی نێوان کورد و دەوڵەتی ئێرانی، دەکرێت هەڵبگەڕێتەوە بۆ حەوتووە سەرەتاییەکانی شۆڕشی ١٩٧٩ ی ئێران، کاتێک پێوەندییەکانی کورد-دەوڵەت بە دوای لابردنی دەسەڵاتی پەهلەوی (١٩٧٩-١٩٢٥) و دامەزرانی کۆماری ئیسلامیدا دەڕۆیشتە ئاستێکی ترەوە. داخوازیی خودموختاری، مافی دیاریکردنی چارەنووس بۆ نەتەوەی کورد، لە چوارچێوەی حقووقی سیاسیی ئێرانێکی دێموکراتیکدا، بابەتی سەرەکیی ناکۆکیی کورد لە ساڵی ١٩٧٩وەیە. ئەمە بەتەواوەتی لە لایەن کۆماری ئیسلامییەوە ڕەتکراوەتەوە و چونکە هەموو جۆرە چالاکییەکی کۆمەڵایەتی و سیاسیی کورد وەک هەڕەشەیەک بۆسەر تەناهیی نەتەوەییی ئێران چاوی لێ کراوە، لە مامەڵە لەگەڵ بەناو «هەڕەشەی کورد» دا، ڕێوشوێنی توندوتیژ گیراوەتە بەر. خوێندنەوەی ئەم دواییانەی کەمال سلێمانی و ئەحمەدموحەممەدپوور بۆ بەتەناهیکردنی بەربڵاوی هەرێمە کوردییەکان بە ڕوانینی قووڵەوە پەڕژاوەتە سەر ئەم پرسە. سلێمانی و ئەحمەدپوور، ڕێبازی تەواو تەناهییانەی کۆماری ئیسلامی بۆ کۆمەڵی کوردەوارییان وەک بەتەناهیکردنی گشتیی ژیانی کورد لە ڕۆژهەڵات پێناسە کردووە (contextualised)، کە سنووردار نییە بە یەک یان دوو بەشی کۆمەڵگای کورد یان چالاکیی سیاسییەوە، بەڵکوو سیاسەتێکی گشتگیرە کە، بۆ وێنە، پەروەردە و بەشە فەرهەنگییەکان، شوێنە گشتییەکان، چالاکیی ئابووری و شتی زۆرتر لەخۆ دەگرێت. بەتەناهیکردنی چالاکیی ژینگەییی کوردی دەبێت لە بەستێنی ئالۆزییە لەمێژینەکانی نێوان کورد و دەوڵەت لە ئێراندا چاوی لێ بکرێت. بڕیاردەکانی دەوڵەت، بەتێڕوانین لە چالاکیی ژینگەیی وەک «هەڕەشەیەک لەخوارەوە»، هەڵگەڕاونەتەوە بۆ ڕێوشوێنە نائاساییەکان بۆ سنووردارکردنی چالاکیی تاقمە ژینگەییەکان و وەک هەڕەشەیەکی دەرنەکەوتوو(potential) مامەڵەیان لەگەڵدا کردووە.

قەوارەی بەتەناهیکردنی ژینگەپارێزیی کوردی مەترسیدارە. کوردستان وەک بەتەناهیکراوترین هەرێمی وڵات، ژمارەیەکی زۆری بەندکران و لەناوبردنی چالاکانی کۆمەڵگای مەدەنیی هەیە. «هەوڵدان بە دژی ڕێژیم»، «نەیاربوون لەگەڵ خودا» و «ئەندامەتی لە حیزبە دژبەرە سیاسییەکاندا»، تاوانە باوەکانن کە ژینگەڤانە کوردەکان ڕەنگە بەرەوڕوویان ببنەوە. بەبێ گرینگیدان بەو بوارگەگەلەی دەکەونە ژێر کاریگەریی ڕێوشوێنی بەتەناهیکردنی ئەوتۆ، ئەم بانگەشەگەلە پاساون بۆ داپڵۆسینی ژینگەپارێزە کوردەکان و تەنانەت بەتەناهیکردنی کوردستانیش. بەرپرسە ئێرانییەکان بانگەشەی ئەوە دەکەن کە ژینگەپارێزەکان، لەژێر ناوی پرۆژەگەلی زانستی و ژینگەییدا، زانیاریی هەستیار لەسەر هەرێمە ستراتیژیکەکانی وڵات کۆدەکەنەوە. بۆ وێنە، حسەین خۆشئێقباڵ، جێگری پارێزگاری پارێزگای کوردستان، وتوویەتی کە ئەوان [ژینگەپارێزەکان]

ئەندامی تاقمە دژبەرەکانی حکوومەتن کە بە بیانووی ڕێکخراوی ژینگەیی بوون، چالاکیی خراپەکارانە دەکەن. ئاگری ئیسماعیلنژاد، ڕۆژنامەوان و شرۆڤەکار، بانگەشەی ئەوە دەکات کە بە هۆی ناوەرۆکی چالاکی و نرخێک کە ژینگەپارێزیی کوردی دەبێت لە ئێراندا بیدات، چالاکییەکانیان زۆرتر وەک «بەرخۆدانی مەدەنی بیچمی گرتووە، زیاتر لەوەی کردەوەیەکی کۆمەڵگای مەدەنی بێت، چونکە کۆمەڵگای مەدەنی و چالاکییە پێوەندیدارەکانی چەمکگەلێکی(concept) ڕۆژئاوایین، کە لە لایەن دەوڵەتگەلی ئەم کۆمەڵگایانەوە بڕەویان پێ دەدرێت و دەپارێزرێن. بۆ وێنە، ئەگەر کەس و تاقمەکان کە بیچم بە بەشێک لە کۆمەڵگای مەدەنی دەدەن، لە هەر قانوونێک لابدەن، کردەوەکانیان دەکرێت لە دادگایەکی مەدەنیدا مامەڵەی لەگەڵ بکرێت، لەجیاتی ئەوەی وەک بابەتێکی تەناهی ببیندرێت کە پێویستیی بە ڕێوشوێنی نائاسایی هەبێت. بە لەبەرچاوگرتنی هەلومەرجێک کە ژینگەپارێزە کوردەکان تێیدا هەڵدەسوورێن و ژمارەی زۆری بەندکراوان و مردنی چالاکان، دەردەکەوێت کە ئەوان نەتەنیا لە لایەن حکوومەتەوە ناپارێزرێن، بەڵکوو چالاکییەکانیشیان بەتەناهی کراوە و وەک بابەتی هەڕەشە لەسەر بوونی ڕێژیم و یەکپارچەییی عەردی دەوڵەت، چاوی لێ کراوە. بەم هۆیەوە من ئەم چالاکیگەلە بە بەرخۆدانی مەدەنی ناودێر دەکەم زیاتر لەوەی چالاکیی کۆمەڵگای مەدەنی بێت.

لە وڵامی تاوانبارکردنەکانی دەوڵەتدا کە ژینگەپارێزیی کوردی بە هاوتای دژایەتی لەگەڵ خودا دەزانرێت، ئیسماعیلنژاد باس لەوە دەکات کە، «حکوومەتی ئێران هەموو چالاکییەکانی بەدەر لە جیهانبینییەکەی خۆی، بە چاویلکەی تەناهییەوە دەبینێت. چونکە ئامانجی ژینگەپارێزی لە کوردستان، پاراستنی سروشتی کوردستانە لە کاولکاری، ئەو ڕێگایەی ژینگەپارێزە کوردەکان گرتوویانەتە بەر، بووە بە ئاریشەیەک بۆ ڕێبازی خوداناسانەی(theological) ڕێژیم لە پێوەندی لەگەڵ پرسی ژینگەدا. ئیسماعیلنژاد باس لەوە دەکات کە لە ڕاقەی ڕێژیمی ئێران بۆ ئیسلامدا، بوونەوەرە مرۆییەکان سەرووتر لە بوونەوەرەکانی تر دەبیندرێن و بۆیە ڕێگای پێدراوە هەموو شتێک بەقازانجی خۆیان بەکار بهێنن. بەهەرجۆرێک بێت، ژینگەپارێزە کوردەکان بڕەو بە ڕێبازێکی سێکۆلار و پێویستیی پێکەوەژیانی مرۆڤ و سروشت دەدەن. هەرەوەزەکان کە هانی ڕاوچییان دەدەن بۆئەوەی دەست ڕاگرن لە کوشتنی ئاژەڵە وەحشییەکان، جێگای سەرنجی سەرەکیی ژینگەپارێزە کوردەکان بووە. وێنەیەکی جێگای سەرنج لەم پێوەندییەدا کردەوەی هێمایینی ئەحمەدعەزیزی، ڕاوچییەکی نیشتەجێی دەرەکێیە، کە گوندێکە لە شاری مەریوان. عەزیزی دوای چەندین دەیە ڕاوکردن، لەبەرچاوی خەڵک تفەنگ و قەفەسەکانی شکاند و کەوەکانی بەرەڵا کرد. وێنەکانی کارەکەی عەزیزی لە ڕاگەیاندنە کوردی و ناکوردییە جیاجیاکاندا بڵاو بووەوە. ئەو لە لایەن ئەنجومەنە ژینگەییە جیاکانەوە، (لەناویاندا ئەنجومەنی چیا) بە هۆی بڕیارە بوێرانەکەی و هاندانی ڕاوچییەکانی تر بۆ وەستاندنی کاولکاری لە ژینگەی گیانلەبەرە وەحشییەکانی کوردستاندا، ڕێزی لێ گیراوە.

ڕێژیمی ئیسلامی بەتەناهیکردنی هەموو لایەنێکی ژیان و کۆمەڵگای لە کوردستاندا برەوپێداوە و بەدامەزراوەی کردووە. ئەم ڕەوتە سنووردار نییە بە دامەزراوە دادوەرییەکان و هێزە تەناهییەکانەوە، بەڵکوو ڕیشەی قووڵی هەیە. بۆ وێنە، کەسانی وەک سادق زیباکەلام، وانەبێژێکی زانستگای تاران و جەلال جەلالیزادە، ئەندام پارلەمانێکی

کوردی توندئاژۆی لایەنگری ڕێژیم، باسیان لە ڕێگایەک کردووە کە کۆمەڵگای مەدەنیی کوردی، لەناویاندا ژینگەپارێزەکان، یارمەتییان بۆ خەڵکی سەرپێڵ زەهاو و سەلاسی باوەجانی لە پارێزگای کرماشانی کوردستاندا کۆکردووەتەوە، کە عەردەهژێنێک لە دێسامبری ٢٠١٧ دا تێیدا ڕووی دابوو. ئەوان ئاگادارییان دابوو بە حکوومەت کە ئەم « کردەوەیە» هەڕەشەیەکی بەرەورووی دەوڵەت کردووەتەوە. بە ڕای ئەم کەسانە، کردەوەی هاوشێوەی ئەمە دەبێت بە هۆی بەهێزکردنی هەستی نەتەوەیی کوردی. هەستیاریی بژاردەکانی ڕێژیم ئەو کاتە ڕوون بووەوە کە پارێزگارەکانی کرماشان و کوردستان، ژینگەپارێزەکانیان ئاگادار کردەوە کە بەشداریی کۆکردنەوەی یارمەتی نەکەن، چونکە بواری ئەوان نییە. بە ڕوونی، خەڵکی بوونی ژینگەپارێزەکان و توانایان لە هاندانی کۆمەڵگای کوردیدا لە ڕووداوە جۆراوجۆرەکاندا، بووە بە بابەتی گرینگیدان بۆ هێزە تەناهییەکانی ڕێژیم و بابەتێک کە یارمەتی دەدات بە بەتەناهیکردنی ئەم بوارگەیە.

لەماوەی ساڵەکانی ٢٠١٩-٢٠١٧ دا، سەدان کەس لە ژینگەپارێزە کوردەکان لە لایەن ئێتلاعات، دەزگای هەواڵگریی ئێرانەوە دەستبەسەر کران. سەرەڕای ئەو ڕاستییەی کە هەرێمەکانی تریش لە ئێران دەستبەسەرکرانی ژینگەپارێزەکانیان ئەزموون کردووە، قەوارەی بەتەناهیکردنی ژینگەپارێزی لە کوردستان جێگای دڵگرانییە. عەمار گوڵی، ڕۆژنامەڤان، بەتەناهیکردنی بەربڵاوی ژینگەپارێزی لە کوردستان گرێدەداتەوە بەو مەحکوومکردنە گشتییانە کە لە شارە جیاوازەکانی کوردستاندا (وەک بانە و مەریوان) لەساڵی ٢٠١٨ دا ڕوویان داوە. بەگوێرەی [وتەکانی] گوڵی، هەرێمی کوردستان، بە هۆکارگەلی وەک ونهێزی زۆر بۆ هاندان بۆ مەحکوومکردنی بەکۆمەڵ و بوونی هێزە نیزامییە بەرهەڵستکارەکانی وەک هێزەکانی پێشمەرگەی حیزبە دژبەرەکان (وەک کۆمەڵە و حدکا و پژاک)، ئاستی ئاگاداریی لەنێوان بەرپرسانی ئێرانیدا بردووەتە سەر. ئاڵوگۆڕی ونهێزێکی ئەوتۆ لەنێوان کوردەکاندا، سەرەڕای بەنیزامیکردنی توندی کوردستان، بەرهەمی کۆمەڵێک هۆکارە. بە ڕای ئیسماعیلنژاد، یەکەم، ئەم ڕەوتە بەرهەمی ئاڵوگۆڕی ناسیۆنالیزمی کوردی و بزووتنەوەی نەتەوەیی بەڕێگایەکی بەقووڵی بەسیاسیبووودایە، کە حەوت دەیە پێش دەستی پێ کرد. دووهەم، ئەم پەرەسەندنە قەرزداری تەشەنەی بەردەوامی پەروەردە لەنێوان کوردەکاندایە، پێڤاژۆیەک، کە بە شێوەیەکی سەرەکی لە ١٩٨٠کانەوە دەستی پێ کرد. سێیەم، دەستڕاگەیشتنی کوردەکان بە ئینتەرنێت (وەک نەتەوەیەکی پەراوێزخراو (marginalised) و تەریککەوتوو (isolated) لە ئێراندا) بووە بە ئامرازێکی بنەمایی بۆ دەستڕاگەیشتن بە زانیاری بە نرخێکی کەم و خێراییەکی زۆر.

نشینگەی سروشتیی لەمەترسیکەوتووی کوردستان

تێکەڵەیەک لە بابەتە سروشتی و دەستکردەکانی مرۆڤ بووە بە هۆی تێکدانی نشینگەی سروشتیی کوردستان. بابەتگەل و چالاکیگەلی وەک سڕینەوەی دارستان بە هۆی ئاگرکەوتنەوە و بڕینەوەی ڕاگیرنەکراوی دار، دروستکردنی بەبێ ڕێوشوێنی بەنداو، گواستنەوەی نارێژەیی(disproportionate) سەرتاسەریی ئاو لە ئێران، وێنەی ئەو چالاکییە مرۆڤییانەن کە ژینگەی سروشتیی کوردستان دەخاتە مەترسییەوە، ئەمە لەسەردەمێکدایە کە تێیدا گۆڕانکارییەکانی کەشوهەوا وەک پرسێکی جددی دەستنیشان کراوە کە بۆ تەناهیی کۆمەڵگای جیهانی و

کۆژینگەکەی ئاریشەیە. بۆ وێنە، لەدەیەکانی دواییدا، بڕینەوەی بەتەواوەتیی و کشتوکاڵی بێ ڕێوشوێن، چەندی و چۆنیی دارستانەکانی زاگرۆسی داشکاندووە و لە ماوەیەکی نزیک بە سێ دەیەدا (١٩٨٧-٢٠١٥)ڕێژەیەکی زۆر لە دارستانە سروشتی و چڕەکانی هەرێمی کوردستان بەرەورووی تێکدانی لەڕادەبەدەر بووەتەوە.

بەتەناهیکردنی ژینگەپارێزی لە کوردستان بەشێکی دەبەستریتەوە بە باسکردنی پرسە ژینگەییەکانەوە. وەک ئەوەی پاشتریش ئاماژەی پێ دەکرێت، ژینگەپارێزی بریتی بووە لە ڕادەیەکی زۆری چالاکی و هەرەوەز، کە بۆ وێنە بووە بە هۆی ڕەخنەگرتن لە بەڕێوەبەریی لاوازی دامەزراوە دەوڵەتییەکان لە قەیرانە ژینگەییەکاندا و سیاسەتە تێپەڕەکانی حکوومەت لەم بوارگەیەدا. هەروەها، بەتەناهیکردنی ژینگەپارێزی لە کوردستاندا ڕیشەی لە تێگەیشتنی دەوڵەت لە «تەناهی و هەڕەشە «دا هەیە و سنووردار نییە بە چالاکیی تاقمە ژینگەییەکانەوە، بەڵکوو بابەتێکی ئاڵۆزترە کە ڕیشەی لە بزووتنەوەی پێشڤەڕۆی نەتەوەیی کورددا هەیە.

ئەم شرۆڤەیە ڕوونی دەکاتەوە کە چەمکی «تەناهی»، تێگەیشتنێکی فرەبەڵگەیە، کە دەتوانێت پێوەندیی ناکۆکی نێوان حکوومەت و ژینگەپارێزە کوردەکان ڕوون بکاتەوە. دەکرێت هێندێک لایەنی تەناهی بە بەربڵاوکردنی چەمکگەلی وەک «هەڕەشە و خەسارهەڵگری (vulnerability)» باسیان لێ بکرێت، کە لە خوێندنەوەکانی تەناهیی ژینگەیی و ئەو ئاریشەگەلەدا کە دەوڵەت – نەتەوەکان و ژینگەپارێزەکان لە مامەڵەیان لەگەڵ بابەتەکان لەم بوارەدا بەرەورووی دەبنەوە بەربڵاو دەبێتەوە. لەگەڵ ئەمەدا، چونکە حکوومەتی ئێران بە بیانووی هەڕەشە لەسەر تەناهیی دەوڵەت و یەکپارچەیی، پاساو بۆ ئازاردانی ژینگەپارێزەکان دەهێنێتەوە، ژینگەپارێزە کوردەکان کاولکارییە بەردەوامەکانی ژینگەی کوردستان وەک بابەتێک دەستنیشان دەکەن کە داهاتووی ژیان لە ئەم هەرێمەدا دەخاتە مەترسییەوە. گرێدراوی ئەم پرسە، ژینگەپارێزەکان هەڵدەگەڕێنەوە بۆ چەمکگەلی وەک «تەناهیی کۆمەڵایەتی » و « یەکسانیی کۆمەڵایەتی و ئابووری».

ویژمانی ژینگەپارێزە کوردەکان، کە دژ بە ویژمانی دەوڵەت لە پێوەندی لەگەڵ بەردەوام بوون و گەشەسەندندایە و جۆراوجۆریی چالاکییەکانیان، لەو بابەتگەلەن کە هەستی نەبوونی تەناهی لەلای حکوومەتی ئێران هەڵدەخرێنن (provoke). بەهەرجۆرێک بێت، وەک ئاماژەی پێ کرا، ئەم بەتەناهیکردنە ڕەنگە ڕیشەی لە پێوەندییە ناکۆکەکانی کۆماری ئیسلامی لەگەڵ بزووتنەوە و کۆمەڵگای کوردیدا ببێت. ڕێژیمی ئیسلامی لە سەرەتای دامەزرانیەوە بە بەردەوامی ڕێبازێکی تەناهییانەی بەرەوکۆمەڵگای کوردستان بردوویەداوە. بەرایەعباس وەلی، ڕۆژهەڵاتی کوردستان وەک ناوچەیەکی تەناهی مامەڵەی لەگەڵ دەکرێت. ئەمە بەزۆری لە کاتی شەڕی نێوان ئێران وعێراقدا ڕوون بوو، کاتێک کە کوردەکان لە نێوان هێرشەکانی چەکی کیمیایی سەدام و دژەهێرشەکانی ئێراندا لە ژێر گوشاردا بوون. مەنتقی قانوونی نیزامی هیچکات ون نەبووە. ئەوە شتێکی چەسپاوە لە بیری بەرپرسەکانی حکوومەتدا: کاتێک بۆنی کێشە و گرفت دەکەن، لەسەرەتادا ڕوو دەکەنە کورد. ئەمە بە تەواوەتی لە خۆپیشاندانەکانی بزووتنەوەی سەوز لە ٢٠٠٩دا دەرکەوت. ئەگەرچی کوردستان لە هیچ شوێنێکدا وەک هەرێمەکانی تر بەشداریی خۆپیشاندانەکانی نەکرد، بەڵام زۆرترین ژمارەی کوشتنی بەخۆیەوە دیت.

ئەگەرچی مەرج نییە ژینگەپارێزی لە کوردستان هەڕەشە بێت لەسەر تەناهیی نەتەوەییی ئێران، [بەلام] بژاردەکانی ڕژێم لە کاردانەوە بەرانبەر بە دەنگە ڕەخنەگرەکان، بە بەردەوامی بەرژەوەندییەکانیان لە بەرگی تەناهیی نەتەوەییدا دەناسێنن. بەرای وایڤەر، بەکارهێنانی لکێنەی تەناهی بە ئاسانی دەری ناخات کە پرسێک تەناهییە یان نە. بە هەرجۆرێک بێت، ئەوە هەروەها هەڵبژاردنێکی سیاسییە، کە بڕیارێکە بۆ تێگەیاندن (بەچەمککردن) لە ڕێگایەکی تایبەتەوە. ئەم هەڵبژاردنە بەواتای ئەوەیە کە، کاتێک کە پرسێک بەتەناهی دەکرێت، کردەوەی بەرەولای ئەوە دەڕوات کە بە ڕێگاگەلی تایبەت ئەو پرسە بناسرێت، بۆ وێنە، وەک «هەڕەشە، بەرگریکردن و بەزۆری چارەسەرە دەوڵەتییەکانی». لە بابەتی بەتەناهیکردن لە ناو چوارچێوەی ڕژێمی ئیسلامیی ئێراندا، بابەتە سەرچاوەکان بریتین لە مانەوەی ڕژێم، حاکمییەتی دەوڵەت و یەکپارچەیی عەردی ئێران. لەسەر بنەمای ئەم باسگەلە، بکەرەکانی بەتەناهیکردنی ڕژێم، (وەک سپای پاسدارانی شۆڕشی ئیسلامی و دامەزراوە دادوەرییەکان) کۆمەڵێک ڕێوشوێنی توندوتیژ دەگرنەبەر بۆ ئەوەی دەنگ و چالاکییە ڕەخنەگرانەکان داپڵۆسێنن. لەم دواییانەدا، حکوومەت خەریکە بەرەورووی زۆرێک ئاریشەی نێونەتەوەیی، هەرێمی و ناوخۆیی دەبێتەوە؛ بەم هۆیەوە، بژاردەکانی ڕژێم هەموو کردەوەیەکی کۆمەڵگای مەدەنی وەک ئاریشەیەک بۆ بوونی ڕژێم دەبینن. ڕژێمی ئیسلامی وەها دەنوێنێت کە چالاکیی ڕێکخراوە ناحکوومییەکان، بەتایبەتی لە هەرێمە تەناهییەکاندا، هەڕەشەی جددین لەسەر مانەوەی ئەو و پێویستە بە دژەڕێوشوێنی نائاسایی مامەڵەیان لەگەڵدا بکرێت. کەوابوو دەکرێت خوێندنەوەی ژینگەپارێزیی کورد و هۆکارەکانی بەتەناهیکردنەکەی، لەناو ئەم بەستێنەدا لێی بڕوانرێت.

سێ بوارگەی جێگای مشتومڕ
سڕینەوەی دارستان

سڕینەوەی دارستان بە هۆی ئاگرکەوتنەوەوە، بابەتێکی گرینگی ژینگەییە لە کوردستاندا. لە بەشی مەریوانی دارستانی زاگرۆسدا، لە ساڵی ٢٠٠٩ تا ٢٠١٥، چیا زۆرتر لە ٢١٠٠ ئاگرکەوتنەوەی تۆمار کردووە. وێنەیەکی ئاگرکەوتنەوە بەربڵاوەکان « هاوینی ڕەشی ٢٠١٠» واتا کاتێک بوو کە زیاتر لە ٩٠٠ ئاگرکەوتنەوە لە دارستانەکانی مەریوان و سەولاوادا تۆمار کران. دیاریکردنی هۆکاری ئەم ئاگرکەوتنەوانە و هەوڵدان بۆ پاراستنی دارستانەکان لە ئەوان، جێگای سەرنجی سەرەکیی ژینگەپارێزە کوردەکان بووە. بەو هۆیەوە کە پلەی زۆری گەرما تەنیا هۆکاری بەشێکی بچووکی کەوتنەوەی ئاگرەکانە، ئاگرخستنەوە دەستکرد و بەئەنقەستەکان هۆکاری سەرەکیی سڕینەوەی دارستان لە کوردستاندان. ئومێد ڕەشیدی ژینگەپارێزی کورد، لە وتارێکدا بەناوی «زاگرۆس لە جەهەننەمدا» ئاگاداری دەدات کە ئاگرکەوتنەوەکانی زاگرۆس بە هۆی چالاکیی مرۆڤییەوە ڕوو دەدەن و زۆرێک لەوانە بەئەنقەست دروست دەکرێن، بۆیە ئاگرتێبەردان وشەیەکی باشترە بۆ ناودێرکردنی ئەم دیاردەیە. چالاکییە مرۆڤییەکان وەک چالاکییە نیزامییەکان، وەک ڕاهێنانە نیزامییەکان و تۆپبارانی دارستانەکان، هۆکارە ڕیشەییەکانی تری ئاگرکەوتنەوە گەورەکانن، کە دارستانەکانی زاگرۆس کاول دەکەن.

چۆنیەتیی ڕاگەیاندنی هۆکاری ئاگرکەوتنەوەکان بۆ خەڵک بابەتێکی جێی مشتومڕە لە پەیوەندیی نێوان ژینگەپارێزان و بەرپرسانی دەوڵەتدا. بۆ وێنە، لە کاتێکدا کە

بەرپرسەکان ئەم ئاگرکەوتنەوەگەلە بەئاکامی گەرمـای هاویـن و پلـەی زۆری گەرمی، وشکەسـاڵی و نەبوونـی ئاگاییـی گشـتی دەزانن، تاقمە ژینگەییەکان تاوانبار دەکەن کـە ژمارە، ڕادە و هۆکاری ئاگرکەوتنەوەکان زۆر گـەورە دەکەنـەوە؛ لە لایەکـی ترەوە، تاقمە ژینگەییەکان بەرپرسـەکانی دەوڵەت سـەرکۆنە دەکەن بۆئەوەی کـە کاولکاریی مەترسـیداری دارسـتانەکانی کوردسـتان لەبەرچاو ناگرن. لە وتارگەلی لەژێر سەردێڕی وەک «ئاگرە گوماناوییەکانی دارسـتانەکانی زاگرۆس» دا چالاکان ئەم ئاگرکەوتنەوانە بە «ناسروشتی، دەستکردی مرۆڤ و بەئەنقەست «دەزانن. بەجۆرێک کە عیرفان حسەینی پێی وایە «وادیـارە نامـەردەکان و کاولکارەکانی ئەم خاکە [کوردسـتان] زۆر سوورن لەسەر کاولکردنی».

هەروەها، ژینگەپارێزەکان بەرپرسـەکانی دەوڵـەت و دامـەزراوەکان تاوانبـار دەکەن کـە لـە پشـتی سـڕینەوەی بەلێشـاوی دارسـتانەکانی زاگرۆسـەوەن، بانگەشـەی ئەوە دەکـەن، لـە کاتێکدا دارسـتانەکان سـووتێندراون و گـۆڕدراون بـۆ زەویـی کشـتوکاڵی، کە دامـەزراوە دەوڵەتییەکانی پێوەندیـدار بە ئەم بوارگەیە، ئەم پرسـەیان پشتگوێ خستووە. چیا توانیویەتی هێندێک بەشـی کۆمەڵگای خۆجێیی هـان بدات بۆ کوژاندنـەوەی ئاگرکەوتنـەوە بەربڵاوەکان. بەجۆرێک کە لە ۲۰۱۶ دا ڕاپۆرت کراوە، لە بەشێک لە ئاگرکەوتنەوەکاندا، ژینگەپارێز و خۆبەخشەکان دوای ۳۵ کاتژمێر شەڕکردن لەگـەڵ ئاگردا لـە کۆسـالان (هەرێمێکی کوێستانیی ئاستەم لەنێوان سنە و مەریواندا) توانییـان بوارگەیەکی ۳۵/۰۰۰ هێکتاری لە بەتەواوی کاولبوون ڕزگار بکەن.

ئاگرکەوتنەوەکان و سڕینەوەی دارستان، جیا لە داشـکاندنی چەندیی دارستانەکانی زاگـرۆس، کاریگەرییەکـی نەرێنیشـیان لەسـەر فرەژینـی (biodiversity) لـە ژینگەی کوردسـتاندا هەیـە، هەروەها بووە بە هۆی خێرابوون و لەناکاوبوونی خەسـارە ژینگەییەکان وەک خۆڵپرتووکان (erosion)، لافـاو، وشکەسـاڵی و هەڵسـتانی تەپوتۆز. بڕینەوەی پیشەسـازییانە و ڕانەگیراوی دار و ڕاهێنانـە نیزامییـە جۆراوجـۆرەکان، لەو هۆکارگەلەن کە دەبن بە هۆی ئاگرکەوتنەوە، سـڕینەوەی دارسـتان و تێکدانی ژینگە لە کوردسـتان. ئەمـە بووە بە هـۆی ئەوە کە ژینگەپارێزەکان پرسیار بکەن کە « دامەزراوە دەوڵەتییـەکان لـە کوێن لـە کاتێکدا کە ئاگرکەوتنـەوەکان دارسـتانەکانی زاگرۆس کاول دەکەن». زۆرینەی ئاگرکەوتنەوەکان لە ماوەیەکدا ڕوویان داوە کـە پلەی گەرما لە ژێرەوەی سـەهۆڵبەندانەوە بووە. لە وتارێکدا لەژێـر ناوی «ئاگر لە سـەرماوەزدا» (آذر در آذر)، چیا بەهەڵگەرانەوە بۆ وێنە جیاوازەکانی ئاگرکەوتنـەوە، بـاس لە دەسـتکردبوونی ئـەم ئاگرکەوتنەوەگەلـە دەکات. دواییـن ئاگرکەوتنەوەکان لـە قەراخی گوندی پێلە و سەڵەسـی لە نزیک مەریواندا، لەکۆتاییی خەرمانانـی ۲۰۱۸ دا، چیا لـەوەی بوو بە هۆکاری کاولکاریی بەربڵاوی ژینگەیی، گیانی چوار کەسیشـی گـرت، دوو ژینگەپارێزی بەناوبانگـی ئەندامی چیا، شـەریف باجوەر و ئومێد حەسـەنزادە (کۆنەپۆشـی) و دوو دارسـتانەوان ڕەحمـەت حەکیمـی نیا و موحەممەد پەژووهی، کـە لەکاتێکدا مردن کـە هەوڵـی کوژاندنـەوەی ئاگرەکەیـان دەدا. ئـەم ژینگەپارێز و دارسـتانەوانانە، بە گوێرەی وتـەی بەرپرسـێکی ژینگەیی، بە هۆی سـووتان بە ئاگرەوە مردن؛ ئەگەرچی کەسـە خۆجێییـەکان، بانگەشـەی ئـەوە دەکەن کە هاویشـتنی گوللـەتۆپ لە لایەن هێزە تەناهییەکانـەوە بوو بە هۆی مردنیان. سـەرچاوە نەناسـراوەکان ئاماژە بە سـپای پاسدارانی شۆڕشـی ئیسلامی دەکەن وەک

تاوانباری سووتاندنی دارستانەکان و تیرۆری ژینگەپارێزەکان لە مەریوان. بۆ وێنە، ئەوانەی ڕووداوەکەیان دیوە ڕوونی دەکەنەوە کە باجوەر بە هۆی تەقەکردنەوە کوژرا نەک سووتان لە ئاگردا. مردنی باجوەر و هاوکارەکانی، بوو بە هۆی مەحکوومکردنی گەورە لە ڕێورەسمی بەخاکسپاردنە جەماوەرییەکەیدا لە مەریوان.

کەسێکی ئاگادار ئاماژە بەوە دەکات کە سپای پاسداران پشکێکی زۆری هەیە لە تێکدانی ژینگەدا. ڕاهێنانە نیزامییەکان، تۆپبارانی ملهورانەی دارستانەکان و دروستکردنی پێگە نیزامییەکان لە شوێنە پارێزراوە سروشتییەکاندا، وێنەی ئەو چالاکییە نیزامییانەن کە دەبن بە هۆی تێکدانی ژینگە. کۆژینگەی کولەژان، بوارگەیەکی گوندی لە قەراخ دەریاچەی زرێبار، کە بووە بە مەنزڵگەی جۆرەکانی ئاژەڵە وەحشییەکان، لە ئاگرکەوتنەوەکانی ڕاهێنانە نیزامییەکاندا بەزۆری خەساری بەرکەوتووە؛ دارستانەکانی ئەم هەرێمە بۆ چەند حەوتوو سووتان بەبێ ئەوەی دەوڵەت هیچ هەوڵێک بدات بۆ ڕاگرتنی. داگیرکردنی زەویی قەراخی زرێبار لە لایەن سپای پاسدارانەوە و دروستکردنی باڵەخانە نیزامییەکان، بووە بە بابەتی گلەیی و مەحکوومکردنی ژینگەپارێزەکان و لە زۆرێک لە ژمارەکانی چیادا ڕەنگی داوەتەوە. فەرزاد فیرووزی مەندۆمی، لێکۆڵەری مافی مرۆڤ لەگەڵ زانستگای هامبوورگ، ڕۆڵی ڕاستەوخۆ و ناڕاستەوخۆی سپای پاسداران و دامەزراوەگەلی تری دەوڵەتی لە کاولکردنی ژینگەی کوردستان وەک تیرۆریزمی ژینگەیی(ecoterrorism)باس دەکات. وەک مەحکوومکردنی بەنیزامیکردنی زرێبار، ڕێکخراوێکی ناحکوومیی مەریوان لە نامەیەکدا بۆ سەرترین بەرپرسی دەوڵەت لە شارەکەدا دەستنیشانی دەکات کە زرێبار گەوهەری بەشی ڕۆژئاوای وڵات و سەرچاوەیەکی بەنرخی سروشتی کوردستان کە لە ١٩٩٩ وە، وەک ماڵی ئاژەڵە وەحشییەکان ناسراوە و لە لایەن قانوونە ژینگەییەکانەوە پارێزراوە، گۆڕدراوە بۆ پێگەیەکی نیزامی. سەرەڕای دیاریکردنی زرێبار وەک شوێنێکی پارێزراوی سروشتی، هێزەکانی سنوور لە مەریوان، بە دروستکردنی پێگەکان لە ئەم بوارگەیەدا، ئەم قانوونگەلی پاراستنەیان پشتگوێ خستووە.

جیا لە لادانی ڕوونی دامەزراوە نیزامییەکان لە قانوونەکانی پاراستنی سروشت، بەڵگە لەبەردەستدا هەیە کە پیشان دەدات کە، بەرپرسە دەوڵەتییەکان، لە چالاکییە ئابوورییە ناقانوونییەکاندا تێکەڵ بوون، کە بەهرامی بە ئێکۆمافیای بژاردەکان (the elites ecomafia) ناودێری دەکات. گرێدراو بە گەندەڵیی بەربڵاو وەک لایەنێکی تەواوی پرۆژەگەلی پەرەسەندن لە ئێراندا، وەلی داداشی سیاسەتڤانی دیار، دان بەوەدا دەنێت کە لە هێندێک لە بابەتەکاندا بەڵێندەرەکان، بە مەبەستی کپکردنی دەنگە ڕەخنەگرەکان، بەرتیل دەدەن بە ئەندامانی پارلەمان لە ئەم بوارگەلەدا. لە هەروەزە ژینگەییە گەورەکانی وەک «زاگرۆسی دلۆڤان»، «دەنگی پێی ئاو» و «هاواری کاروون»دا، بەڕێوەبەریی خراپ و پرۆژەگەلی پەرەسەندنی تێپەڕ وەک هۆکاری سەرەکی بۆ تێکدانی ژینگە لە کوردستان و خووزستاندا دەستنیشان دەکرێن. بۆ وێنە، پارێزگای کوردستان و تیمە ژینگەییەکەی، بە هۆی پشتگوێ خستنی ژینگەوە، بە «کۆمیتەی ناشتنی زرێبار» ناسراون. بە گوێرەی (وتەی) ژینگەپارێزەکان، ئاجێندای پەرەسەندنی بەرپرسەکانی دەوڵەت دەبێت بە هۆی کاولکاریی بەتەواوەتیی دەریاچەی زرێبار و ژیانی ئاژەڵانی قەراخەکەی. هەروەها، نوێنەرانی کوردی پارلەمان ڕەخنەیان لێ دەگیردرێت کە تێهەڵناچن و بوێریی ئەوەیان نییە کە بابەتە ئابووری و ژینگەییەکانی کوردستان لەگەڵ بەرپرسە ئێرانییەکاندا

باس بکەن.

گواستنەوەی نەوت و پاڵاوگە

ڕەخنەگرتن لە چالاکییە نەوتییەکانی دەوڵەت لە کوردستاندا بیچمێکی تری ژینگەپارێزییە لە کوردستاندا. گواستنەوەی نەوت لە هەرێمی باشووری کوردستان بۆ پاڵاوگەکان لە باشووری ئێران و دروستکردنی پاڵاوگە لە نزیک شوێنە پارێزراوە سروشتییەکاندا، لەو بابەتگەلەن کە دەبن بە هۆکاری مەحکوومکردنە ژینگەییەکان. دارا قەسیمی، لە وتارێکدا لەژێر ناوی «دروستکردنی پاڵاوگە لە نزیک زرێباردا؟ کارەساتێکی گەورە بەڕێوەیە!»، بابەتی ژینگەپارێزەکان لە پێوەندی لەگەڵ پاڵاوگە لە مەریواندا دەخاتە بەرباس و ئەوە وەک خەساردان لە زرێبار و کۆژینگەی بوارگەی دەوروبەری دەبینێت. قەسیمی، بیری بەرپرسەکان دەخاتەوە کە بەپێی قانوونی بنگەهیی ئێران برگەی ٥٠، هەرجۆرە چالاکییەک کە ژینگە بخاتە مەترسییەوە ناقانوونییە. ژینگەپارێزەکان باس لەوە دەکەن کە دروستکردنی پاڵاوگەیەک لە نزیک زرێبار، دەتوانێت چەندین ئاسەواری ژینگەییی ببێت، وەک کاولکردنی کۆژینگە، بەرهەمهێنانی پیسیی زۆری ئاو و هەوا و خەساردان لە بەپیتترین زەوییەکانی ئەم هەرێمە، هەروەها کاولکردنی پیشەسازیی بچووک بەڵام هێشتا گرینگی گەشتوگوزار (تووریزم) لەم هەرێمەدا. ڕێکخراوی چیا دژایەتیی خۆی لەگەڵ دروستکردنی پاڵاوگە لەنزیک زرێبار بەم جۆرە ڕاگەیاند: «ئێمە لە چیا ڕێگا نادەین ئەم پرۆژە کاولکارانەیە جێبەجێ بکرێت. ئێمە تماشا ناکەین تا زرێبار کاول ببێت.» وەک چۆن بەردەوام چیا وتوویەتی، «زرێبار هێڵی سوورە» و ژینگەپارێزەکان لەشەڕ لەپێناو هەرێمەکەدا ناکشێنەوە.

گواستنەوەی نەوتی خاو، قیری تراو (liquid bitumen) لە کێڵگە نەوتییەکانی هەرێمی باشووری کوردستان و لەڕێگای تۆڕی گواستنەوەی ڕۆژهەڵاتی کوردستان بۆ ناوەند و باشووری ئێران، لەماوەی ساڵانی دواییدا، ئەگەرچی زۆر چڕ بووەتەوە، بەڵام بەبێ مشتومڕیش نەبووە. لەکاتێکدا گواستنەوەی نەوتی هەرێمی باشووری کوردستان بۆ ئێران بازرگانییەکی پرخێر بووە بۆ بژاردەکانی هەرێمی باشووری کوردستان و سپای پاسدارانی ئیسلامی، ئەم پیشەیە بووە بە هۆی ڕادەیەکی زۆر لە کارەساتی ژینگەیی و ڕووداوی هاتوچۆ، پیسکردنی هەرێمی کوردستان [لە ئێران] و سەندنی گیانی زۆرێک لە کورد. بە هۆی ژمارەی زۆری کوژران و ڕووداوەکانی پێوەندیدار بە گواستنەوەی نەوتەوە، ژینگەپارێزەکان ناوی «بارهەڵگرەکانی مەرگ»یان لەسەر ئەو تانکێرگەلە داناوە کە ئەم نەوتە هەڵدەگرن. چالاکان لە ڕاگەیێندراوێکدا کە وترابوو ڕێگاوبانە کوێستانی و ئاستەمەکانی کوردستان، کە تەنانەت بۆ هاتوچۆی ئاساییش بەکەڵک نایەن، بوون بە ڕێگای ترانزیتی تانکێرەکان، داوایان لە بەرپرسەکان کرد کە بەر بە بارهەڵگرەکانی مەرگ کە ئاماژەیان پێ کرابوو، بگرن. ئەمە هیچ شتێکی بۆ خەڵک تێدا نییە جیا لە کاولکاری، مردن، خوێن و پیسبوون. دیمەنی جوانی کوردستان، بە هۆی ئەم بارهەڵگرانەی مەرگەوە، بۆنی خوێن دەدەن و هەر ساتێک ترسی ئەوە هەیە کە ئەم ڕێگاوبانانە گیانی شارۆمەندێک بگرن.

ژمارەی زۆری تانکێرە هەڵگەڕاوەکان و بەرکەوتنیان لەگەڵ ماشێن و ئوتووبووسەکانی تر، گیانی کەسانی زۆری لە بەشە جیاجیاکانی کوردستاندا گرتووە. لەناو وێنە زۆرەکاندا، یەکێکیان بەرکەوتنی تانکێرێک بوو لەگەڵ ئوتووبووسێک لە شاری سنە لە پووشپەڕی ٢٠١٨ دا، کە بوو بە هۆی بریندار بوونی زۆر کەس و کوژرانی ١٣ کەسی مەدەنی. ڕزگار

بەهاری، ڕۆژنامەڤانی کورد ئەم ڕووداوەی وەک «سووتانی کورد لەناو گڕدا» باس کرد و ئەم تانکێری نەوتانە بە «بۆمبی گەڕۆک لەسەر ڕێگاوبانەکانی کوردستان» ناودێر دەکرێن. هەر لەم پەیوەندییەدا، لە ژانڤییەی ٢٠١٦ دا نەوتی دوو تانکێری هەڵگەڕاوە ڕژایە ناو ڕووبار و سەرچاوە ئاوییە نزیکەکان و پیسی کردن. وەک ئەوەی چیا دەستنیشانی کرد، بە تەواوەتی دیار نییە کێ بەرپرسی ئەم هەلومەرجە پڕئازارەیە. لە کاتێکدا کە ئەم تانکێرانە بە ملیارد تمەن [پووڵی ئێران] بۆ هێندێک دامەزراوە و کەسی چاوچنۆک کۆدەکەنەوە، خەڵکی ئەم هەرێمە تێچووی کاولکاری دەدەن. هەموو ڕۆژێک ٣٠٠-٢٠٠ تانکێر بەسەر ئەم ڕێگاوبانانەدا دەڕۆن و لەماوەی نیوەی یەکەمی ٢٠١٩ دا، لە لایەن بەرپرسانی هاتوچۆوە ١٩ بابەتی بەرکەوتنی تانکێر یان هەڵگەڕانەوەیان تۆمار کراوە. ڕەخنەیەکی تری ژینگەپارێزەکان لە بەرپرسان ئەوەیە کە ڕێگاوبانەکانی کوردستان جێگای ئەم ڕادەیە لە هاتوچۆ نییە؛ بەهەرجۆرێک بێت، ئاغایان (ئاماژە بە بڕیاردەکانی دەوڵەت) ئەم ڕاستییە بە جددی وەرناگرن. ژێرخانی پەرەنەسەندووی کوردستان و ژمارەی زۆری کوژراوەکان لەسەر ئەم ڕێگاوبانانەدا، وەک ئاماژەیەک بۆ پشتگوێخستنی پەرەنەسەندوویی لە کوردستان لە لایەن حکوومەتەوە دەبیندرێت.

موزەفەر وەیسی، لە وتارێکدا لەژێر ناوی «بەرپرسی دەوڵەت لە کوردستان و پاڵاوگەی نەوت لە مەریوان»، باس لە دوو ڕێبازی جیاواز (کورد لەبەرانبەر دەوڵەتدا) لەپەیوەندی لەگەڵ پاڵاوگەی نەوتدا، بە چاویلکەی پەیوەندییەکانی ناوەند — پەراوێزەوە دەکات و درێژە دەدات کە: لەکاتێکدا ئەوانەی ناوەند لە خەمی ئەوەدان کە گواستنەوەی نەوتی هەرێمی باشووری کوردستان بۆ پاڵاوگەکان لە بەشەکانی تری ئێران تێچووی زۆرە، خەڵکی مەریوان خەمی ئەوەیان هەیە، کە بە هۆی تانکێرەکانی گواستنەوەی نەم نەوتەوە پیسی دروست بووە و تەناهیی هاتوچۆ نەماوە. حکوومەت مەحکوومکردنە خۆجێییەکان بە دژی کاولکردنی زرێبار و کۆژینگەکەی بەتەناهی کردووە و پاساو بۆ دروستکردنی پاڵاوگەی بەرنامەبۆدارێژراو لە نزیک زرێباردا دەهێنێتەوە. ئەم دۆخە پیشان دەدات کە بۆ ئەوانەی لە ناوەندن، پرسە ژینگەییەکان کە بەرەورووی زرێبار دەبنەوە، هێندەی زیاترکردنی خێری نەوتی هەرێمی باشووری کوردستان گرینگ نین. وەیسی باس لە ئەوە دەکات کە «لە ئێران، ڕوانینی ناوەند بۆ هەرێمە پەراوێزەکان نەک هەر ئاستەنگ بووە لەسەر ڕێگای بەشداریکردنی گشتی لە دروستکردنی بڕیار، بەڵکوو هەروەها ئاسەواری نەرێنیی لەسەر داهێنانی ستراتێژییە بەردەوامەکان بۆ پشتیوانی لەم کۆمەڵگاگەلە و کۆژینەکانیان بەجێ هێشتووە.

گۆڕانی ڕێڕەوی ئاو و دروستکردنی بەنداو

ڕێبازی دژایەتیکارانە بۆ پرسی بەرژەوەندی و تەناهی کە لە پەیوەندییەکانی ژینگەپارێزەکان و حکوومەتدا ڕەنگی داوەتەوە، لە بابەتی بەکاربردن و دەستڕاگەیشتن بە سەرچاوە ئاوییەکانی کوردستاندا بە ڕوونی دەردەکەوێت. گواستنەوەی ئاو لە کوردستان و خووزستانەوە ستراتێژییەک بووە کە حکوومەت لە کەمبوونی ئاو و وشکەساڵییە زاڵبووەکان بەسەر هەرێمە ناوەندییەکانی ئێراندا، پەرەی پێ داوە. دروستکردنی بەنداو و توونێل، گۆڕینی ڕێڕەوە سروشتییەکانی ئاو، ئامرازەکانی جێبەجێکردنی ئەم پرۆژەگەلە بوون. هێشتا ئەم ستراتێژییە جێگای مشتومڕە و بە هۆی پاشهاتە ژینگەیی و ئابوورییەکانیەوە بۆ هەرێمە دابینکەرەکان

(سەرچاوەکان) ڕەخنەی لێ گیراوە. ژینگەپارێزە کوردەکان لەگەڵ ئەوەی ئەمە بە مەترسییەکی گەورە دەزانن، بانگەشەی ئەوە دەکەن کە دروستکردنی زۆری بەنداو لە کوردستاندا مەترسییەکی بەرچاو بۆ ئاکنجییان و ژینگەی ئەم هەرێمە دروست دەکات. ئاماژە دەکەن بە ژمارەی زۆری بەنداوەکان و دروستکردنیان لە شارستانێکی بچووکی وەک پیرانشار، لە سنووری باشووری کوردستاندا، کە پێشتر پێنج بەنداوی تێدا دروست کراوە و بەنداوێکی تریش خەریکە دروست دەکرێت. بەڕایحەمزە بۆرەکە، شارۆمەندێکی پیرانشار، خەڵک و ژینگەپارێزەکان دڵگرانی و نارازیبوونی خۆیان بەڕوونی بە سیاسەتقانان گەیاندووە، بەڵام بەرپرسەکان گوێبیست نین.

لەکاتێکدا گواستنەوەی ئاو لە هەرێمێکەوە بۆ هەرێمێکی تر لە لایەن حکوومەتەوە وەک بابەتی پەرەسەندنی بەردەوام پاساو دراوەتەوە، لەڕوانگەی ژینگەپارێزە کوردەکانەوە، ئەم ستراتیژییە تێپەڕە و هەڕەشە لە تەناهیی کۆمەڵایەتی - ئابووریی کۆمەڵگای دابینکار (supplier) دەکات. بۆ وێنە، پرۆژەگەلی گواستنەوەی ئاو کە لەسەر سەرچاوە سەرەکییەکانی ڕووباری کاروون لەڕێگای تونێلی گوڵاب و هەرسێ کووهرەنگی ١، ٢، ٣ وە دامەزراون، بوون بە هۆی وشکەساڵی و کاولکردنی زەوییە کشتوکاڵەکانی دەوروبەری ئەم ڕووبارە و جێگۆڕکێی بەربڵاوی خەڵکی هەرێمەکانی لورستان، بەختیاری و خووزستان. لە بابەتی کورددا، هەڵکەندنی توونێل، لێدانی ڕێڕەو(canal) و دروستکردنی بەبێ ڕێوشوێنی بەنداو، وێنەی ئەو چالاکییانەی دروستکردنن کە بوون بە هۆی خەساری ژینگەیی و ئابووری لە ئەم هەرێمەدا. ژینگەپارێزە کوردەکان، وەک بەرهەڵستیکردنی ئەم چالاکیگەلە هەرەوەزی ئاگادارکردنەوە و مەحکوومکردنی وەک هەرەوەزی» ئاسەوارە کاولکارانەکانی پیشەسازیی بەنداو لەسەر سروشت»، یان «بەنداوەکان، خەساری ژینگەیی»یان ڕێکخستووە و دژایەتیی خۆیان لەگەڵ دروستکردنی بەنداو لە کوردستانیان دەربڕیوە. ئەوان باس لەوە دەکەن کە ئەم بەنداوگەلە، سەرەڕای ئاسەوارە ژینگەییەکان، دەبن بە هۆی کاولکردنی فەرهەنگی کەونار، کەسایەتی و شوناسی هەرێمی کوردستان [لە ئێران].

لە پێشترەوە، ٥٤ بەنداو لە کوردستاندا هەیە، هێندێکیان بە تەواوەتی کار دەکەن و ئەوانی تر خەریکن دروست دەکرێن. هەر پرۆژەیەکی دروستکردنی بەنداو لەم دواییانەدا، وەک بەنداوەکانی کانی بل، گاران و داریان، بەرەورووی مەحکوومکردنی کۆمەڵگای کوردی و ژینگەپارێزە کوردەکان بووەتەوە و لە هەموو بابەتێکدا، بەرپرسان بە هۆی بەڕێوەبەریی خراپ و دەستتێوەردان لە شوێنە گشتییەکان سەرکۆنە کراون. بەتایبەتی بەنداوی داریان لەسەر ڕووباری سیروان لە کرماشاندا، بە هۆی گواستنەوەی زۆرەملێی خەڵکی خۆجێیی و ئەو ئاسەوارو کۆژینگەیی و فەرهەنگییانەی کە هەماراوەکەی (ڕاگرتنی ئاوەکەی) لەسەر بوارگەی دەوروبەر دەیبێت، یەکێک لە جێگای مشتومڕترین پرۆژەکان بووە و بەرەورووی نارازیبوونی زۆر بووەتەوە. هەروەها دروستکردنی بەنداو لە ڕۆژهەڵاتی کوردستان ئاسەوار لەسەر بەردەوامیی ژینگەیی و ئابووریی هەرێمی باشووری کوردستان جێدەهێڵێت. بۆ وێنە بوارگە کشتوکاڵییەکان لە هەرێمی باشووری کوردستان کاول دەکرێن و کەم بوونەوەی بەرهەمی کشتوکاڵی، تەناهیی خواردن دەخاتە مەترسییەوە؛ هەروەها، دەبێت قەیرانی ئاو لەم بوارگەگەلەدا ڕوودات، ئەوسا خەڵک ناچار دەبن بگەڕێنەوە بۆ ئاوی ژێرعەرز، کە بۆ خواردنەوە بەکەڵک نایەت،

ئەوەیــش دەتوانێت ببێت بــە هۆی گرفتی تەندروستی و زۆربوونی نەخۆشین. لایەنێکی تری بەرهەڵســتکاریکردنی گواستنەوەی ئاو ئەوەیە کە ئەو ئاوەی کە گواســتراوەتەوە زۆر زۆرتر لەو رادەیە بووە کە لەسەری رێککەوتن کــراوە و تەنانەت ئەوەی مشــتومڕی زۆرتر دروســت دەکات، ئەوەیە کــە بەڕێوەبەریی ئەم بەنداوگەلــە لە بەرپرســەکانی پارێزگا کوردییــەکان وەرگیردراوەتــەوە و دراوە بە بەرپرسانی پارێزگا دراوسێکانیان.

لەکۆتاییدا

چوارچێــوەی شــرۆڤەکارانەی قوتابخانەی کۆپنهاگــن، بە هۆی ڕەخنــەی قوتابخانەی کۆپنهاگــن لە ڕێبازی نەریتیــی دەوڵەت—تەوەر بۆ پرســی تەناهــی، پێوەندیی هەیە بــە بەتەناهیکردنی چالاکیــی ژینگەیی لە ڕۆژهەڵاتی کوردستاندا لە لایەن دەوڵەتەوە. لەکاتێکــدا ڕێبازی دەوڵەت تەوەر ســەرنج دەخاتە ســەر دەوڵــەت وەک تاکە بکەری تەناهیی پێوەندیدار، تیۆرییسیەنەکانی سەربە قوتابخانەی کۆپنهاگن، ســەرنجیان پەرە پێ دەدەن بۆ ئــەوەی بکــەرە نادەوڵەتییەکان، ڕێکخــراوەکان و ڕێکخــراوە ناحکوومییەکان لە ناو چوارچێوەی شــرۆڤەی تەناهیدا لەخۆ بگرێت؛ ئەمە لــە ڕۆڵی بەربەرە گرینگتربوو و بەخشراو بە ڕێکخراو و چالاکانی ژینگەیی لە ڕۆژهەڵاتی کوردســتاندا و لە بەســتێنی ناکۆکییەکان لە هەرێمەکەدا، دەردەکەوێت. لەگــەڵ تەناهیــی ژینگەییــدا کــە وەک هۆکارێک لەنــاو چوارچێــوەی قوتابخانەی کۆپنهاگنــدا ناســراوەتەوە، جیاکردنــەوەی قوتابخانــەی کۆپنهاگن بــۆ بابەتە تەناهییە جیاوازەکانیش لە بــواری تەناهیی دەوڵەتی و تەناهیی کۆمەڵایەتیــدا، بایەخی تایبەتی خــۆی هەیە. هەروەهــا، تێڕوانینی تیۆریکی قوتابخانــەی کۆپنهاگن ڕێگای بە ڕاڤەکردن و بەکاربردنی چەمکگەلی وەک «هەڕەشە» و «خەسارهەڵگری» لە ڕوانینی جیاوازەوە داوە. بە شــێوەیەک کە ئەم تیۆریسییەنگەلە باس دەکەن، تەناهــی چەمکێکی فرەبەڵگەیە، کە دیاردەگەلی وەک ناکۆکیی نێوان حکوومەتی ئێران و ژینگەپارێزە کوردەکان لەخۆدەگرێت.

ژینگەپارێــزی لــە کوردســتان فرەچەشــنییەکی فرەبەڵگەیە لــە چالاکی، کە ئامانج و چالاکییەکانی تەنیا ســنووردار نییە بە شەڕ لەپێناو ژینگەدا. بە هەرجۆرێک بێــت، ژینگەپارێزیــی کــوردی لــە ژێــر کاریگەریــی ژینگەپارێزیــی جیهانیدایــە و خاڵی هاوبەشی لەگەڵ ئەودا هەیە، کە تێیدا ئامانجی دیاریکردنی بابەتە ژینگەییەکان و تێهەڵچوونە بۆ پاراستنی ژینگەی سروشتیی کوردســتان وەک ئەرکــی ســەرەکی. ئەم خوێندنەوەیە، پیشانی داوە کە ژینگەپارێزیی کــوردی لە هەرێمێکدا ســەری هەڵداوە کە دەوڵەت ڕێبازێکی تەناهییانەی لەبەرانبەردیدا هەیە. ئەمــە بەو مانایە بووە کــە دامەزراوە تەناهی و دادوەرییەکانی ڕێژیم ڕادەیەکی زۆر لە لایەنەکانی ژیانی کۆمەڵایەتی و فەرهەنگی لە کوردستانیان بەتەناهی کردووە. بەم پێیە، دەبێت سەرەکیترین هۆکار بۆ بەتەناهیکردنی ژینگەپارێــزی لــە ڕێــگای تێگەیشــتن لە بزووتنــەوەی نەتەوەییی کــورد و ناکۆکییە چارەســەرنەکراوەکەی لەگــەڵ کۆمــاری ئیسلامیدا بیری لێ بکرێتەوە. خوێندنەوەی چالاکییــەکان و بابەتــە بڵاوکراوەکانــی ژینگەپارێزە کوردەکان ئاشــکرای دەکات کە ژینگەپارێزی، هاوکات لەگەڵ شەڕ بۆ ژینگەی کوردستان، مێکانیزمێکی بەرخۆدانیش بووە بەدژی سیاسەتە کۆمەڵایەتی و ئابوورییەکانی ڕێژیم لــە کوردســتاندا. ژینگەپارێزی وەک بیروباوەڕێک بۆ دەربڕینی خۆشەویســتی بۆ نیشــتمانی کورد، فەرهەنگ و شوناسەکەی، هاندانی چالاکییە کۆمەڵایەتی- فەرهەنگییە جیاجیاکان، بڕەودان بە چەشنێکی سێکۆلار لە ناسیۆنالیزمی کوردی و شوناسی کوردی،

کاری کردووە. ڕێکخراوە ناحکوومییە ژینگەییەکان لە نەبوونی یەکیەتییە سەربەخۆکاندا، بەشێوەیەکی کاریگەر لە هاندانی بەشە جۆراوجۆرەکانی کۆمەڵگا و یەکخستنی دەنگە ڕەخنەگرە جیاوازەکاندا، جووڵاونەتەوە. هەروەها، ژینگەپارێزە کوردەکان بە ڕوونی ویژمانی تێگەیشتنی ڕژێم بۆ پرسی «تەناهی» لە کوردستان دەخەنە ژێر پرسیار و هانی دەدەن کە پێیدا بچێتەوە.

تەناهیی ژینگەیی و کۆژینگەیی لە کوردستان، کە بە کۆمەڵگەراییی ژینگەیی (environmental collectivism) ناساوە، بووە بە ئامرازی هاندانی کۆمەڵگای کوردی و بابەتی پاراستنی شوناسی کوردی لەناو ڕژێمێکی سیاسیدا کە تێیدا دامەزراندنی حیزبی سیاسی قەدەغەیە. لە کاتێکدا یەک دەیە پێش ئێستا، ڕژێم بە هۆی هەلومەرجی بەنیزامیکراوی کوردستان، دەیتوانی سەرچاوە سروشتییەکانی کوردستان بەبێ ڕووبەڕووبوونەوەی بەرهەڵستییەک/ مەحکوومکردنێکی جددی و هاندراو بەکار بهێنێت، ئەمڕۆکە ڕێکخراوە ناحکوومییە ژینگەییەکان، پێوەندییەکانی ڕژێم-کورد بە ڕێکخستنی هەروەز و نووسین لەسەر ژینگە، دەخەنە ژێر پرسیار. ئێستا بەڕوونی باس لە ئەوە دەکەن کە مامەڵەی حکوومەت لەگەڵ کورد نایەکسان و پێوەندییەکی ناوەند– پەراوێزە، بۆیە خوازیاری گۆڕینین. بە لەبەرچاوگرتنی چالاکی، وتاردان و ویژمان، پلەی خەڵکیبوونیان لە کۆمەڵگای کوردیدا و توانایان بۆ هاندانی ژمارەیەکی بەرچاو لە خەڵک، بەتەناهیکردنی چالاکیی ژینگەپارێزە کوردەکان وەک بەرهەمی تێگەیشتنی تەناهییانەی ڕژێمی ئێران بۆ ئەم چالاکییانە وەک کاری هەڵخرێنەرانە (provocative) دەردەکەوێت، کە ونهێزی ئەوەی هەیە کە بەرژەوەندیی ڕژێم و ئۆتۆریتەی ئەو لە کوردستاندا تێک برووخێنێت. لەسەر بنەمای ئەم تێگەیشتنە، ڕژێم و دامەزراوە تەناهییەکانی ئەو، کۆمەڵێک ڕێوشوێنی تەناهییانەی جۆراوجۆر بەکار دەبەن بۆ مامەڵە لەگەڵ «هەڕەشە»یەک کە ژینگەپارێزەکان لە کوردستاندا دروستیان کردووە.

سەرچاوەکان

Afrasiabi, K. L. , 2003. ‘The Environmental Movement in Iran: Perspectives from below and Above’. Middle East Journal 57(3), 432–448.

Alavi,S. ,2019. ‘Bazdasht-efa’alan-emohitzistiy-eKordestan[ArrestofKurdistan’sEnvironmental Activists]’. Iran Wire, 13 January. Available at: https://iranwire. com/fa/features/29301[Accessed 10 March2019].

Bahari,R. ,2018. ‘Bombhaymoteharekdarjadehay Kordestan[TravelingBombsontheRoadsof Kurdistan]’. Chakar Sociopolitical Weekly 1(5),1–8.

Bahrami, A. , 2018a. ‘Dalil-e feshar-e amniyeti bar fa’alan-e mohit zisti chist? [Why are Environmental Activists under Pressure]’. Radiozamaneh, 1 March. Available at: https://www. radiozamaneh. com/384089 [Accessed 10 January 2019].

Bahrami, A. , 2018b. ‘Eqlim-e amniyetiy-e Jomhouri-e Eslami [Securitised Regions of the Islamic Republic]’. Radiozamaneh, 6 November. Available at: https://www. radiozamaneh. com/418767[Accessed 20 February 2019].

Beşikçi, I. , 2004. International Colony Kurdistan. Taderon Press, London.

Buzan, B. , O. Wæver and J. de Wilde, 1998. Security, A New Framework for Analysis. Lynne Rienner Publishers, Colorado.

Chomani, K. and T. Bijnens, 2016. ‘The Impact of Daryan Dam on the Kurdistan Region of Iraq’. Save the Tigris and Iraqi Marshes Campaign.

Chudnovesky, E. , 2018. ‘Iran Is Jailing Environmentalists’. Washington Examiner, 16 October.

DW, 2019. 'Barkhord-e khashen-e mamoran hengam-e bazdasht-e fa'alan-e mohit-e zist-e Kordestan [Security Forces' Harsh Treatment of Environmental Activists in Kurdistan]'. 7 January. Available at: https://www. dw. com/fa-ir/iran/a-46985342[Accessed 25 March 2019].

Eghtesad News, 2018. 'Dastgiriy-e barkhi fa'alan-e mohit-e zist [Arrest of Some Environmental Activist]'. 12 February. Available at: https://bit. ly/2DermNl [Accessed 15 February 2019].

EKurd,2018. 'AtLeast13KilledafterOilTankerCollideswithaBusinIranianKurdistan'. 11July. Available at: https://ekurd. net/tanker-collides-iranian-kurdistan-2018-07-11[Accessed 1 January2019].

Erdbrink, T. , 2018. 'He Fought for Iran's Environment and Was Arrested. Now, He's Dead'. The New York Times, 10 February. Available at: https://www. nytimes. com/2018/02/10/world/middleeast/iran-environmentalist-dead-prison. html [Accessed 5 February 2019].

Esmailnazhad, A. , 2017. 'Yek name-y sergoshad-e be Sadegh Zibakalam [An Open Letter to Sadegh Zibakalam]'. Facebook, 4 January. Available at: https://bit. ly/2ZPDsq3[Accessed 10 April 2019].

Facebook. 2017. 'Kampin-ehemayetazcheshmay-eBel[KaniBelCampaign]'. Availableat:https://www. facebook. com/kanibil92 [Accessed 20 March2019].

Fadaee, S. , 2011. 'Environmental Movements in Iran: Application of the New Social Movement Theory in the Non- European Context'. Social Change 41(1), 79–96.

Fatahi, A. , 2017. 'Taran, Taran [Tehran, Tehran]'. Chya Sociocultural Monthly 2(18), 1–8.

Fielding, S. K. , R. McDonald and R. W. Louis. , 2008. 'Theory of Planned Behaviour, Identity and

Intentions to Engage in Environmental Activism'. Journal of Environmental Psychology 28(4), 318–326.

Financial Tribune. 2019. 'Iran's Inter-Basin Wa- Available at: https://www. washingtonexaminer. com/opinion/op-eds/iran-is-jailing-environmentalists-fearful-that-theyve-found-pollution-from-possible-nuclear-and-missile-sites[Accessed 10 March 2019].

Chya, 2016a. 'Azar dar Azar [Wildfires in November/December]'. Chya Sociocultural Monthly 1 (14), 1–8.

Chya,2016b. 'Bayany-eresmiy-eAnjoman-eSabz-eChyadarmored-eehdas-epalayeshgah-enaft dar Mariwan [O□cial Statement of Chya Green Organization regarding the Construction of an Oil-Refinery in Mariwan]'. Chya Sociocultural Monthly 1(13),1–8.

Chya, 2016c. 'Kampini Hawari Kani Bel (Feryad-e Kani Bel) [The Outcry of the Kani Bel Campaign]'. Chya Sociocultural Monthly 1(3), 1–8.

Chya,2017a. 'Zrebarkhat-eqermezast[ZrebarIsRedline]'. ChyaSocioculturalMonthly2(24),1–8. Chya, 2017b. 'Talab-e zrebar, jolangah-e organha-y nezami[Lake of Zrebar, Base of Military

Organisations]'. Chya Sociocultural Monthly 2(21), 1–8.

Chya,2018a. 'Teredod-earabehay-emargramoteve qefkonid[StoptheChariotsofDeath]'. Chya Sociocultural Monthly 3(27),1–8.

Chya,2018b. 'Wored-earabehay-emargberodkhanehayKordestan[OverturnoftheChariotsof Death in the Rivers of Kurdistan]'. Chya Sociocultural Monthly 3(27),1–8.

Collins, A. , 2010. Contemporary Security Studies. Oxford University Press, Oxford.

Dono, J. , J. Webb and B. Richardson, 2010. 'The Relationship between Environmental Activism, Pro-environmentalBehaviourandSocialIdentity'. JournalofEnvironmentalPsychology30(2), 178–186

DW,2018. 'Moshkelefa'alanizistibadastandazhaysepahast[Environmentalist'sTensionwith IRGC]'. 14 April. Available at: https://bit. ly/2GaWpud [Accessed 20 February2019].

cessed 20 September 2019].

Kaleme, 2014. ‘Tofangesh ra zemin begozash ve beshkest [He Put down and Broke the Gun]’. 16 February. Available at: https://www. kaleme. com/1392/11/27/klm-174539/?theme=fast[Accessed 25 March2019].

Kaleme,2018. ‘Moshkel-efa’alan-emohitezistjasosinebood,dastderaziy-esepahbemanateq-e hefazetshoday-emohit-ezistbood[TheProblemoftheEnvironmentalistsWasNotEspionage, IRGC’s Violation of Preserved Areas Was the Problem]’. 16 April. Available at: https://www. kaleme. com/1397/01/27/klm-266178/ [Accessed 1 February2019].

Kempton, W. and D. C. Holland, 2003. ‘Identity and Sustained Environmental Practice’. In Identity and the Natural Environment, eds. S. Clayton and S. Opotow. MIT Press, Cambridge,317–342.

Koneposhi, H. , 2016. ‘Qane’ ve andishey-e mihani [Qhane’ and the Patriotic Thought]’. Chya Sociocultural Monthly 1(9), 1–8.

Koneposhi, K. , 2015. ‘Bazsazi-e mafhom-e amniyet [Re-constructing/Rethinking the Concept of Security]’. Chya Socio-cultural Monthly 1(1), 1–8.

Kurdpa,2019. ‘Sepah-epasdaranveterrorism-emohitzisti[IRGCandEnvironmentalTerrorism]’.
25 April. Available at: http://www. kurdpa. net/farsi/idame/76815 [Accessed 26 April 2019].

Olli, E. , G. Grendstad and D. Wollebaek, 2001. ‘Correlates of Environmental Behaviors: Bringing Back Social Context’. Environment and Behavior 33, 181–208.

Paehlke, C. R. , 2015. ‘Environmentalism and the Future of Progressive Politics’. In Thinking about the Environment: Readings on Politics, Property and the Physical World, eds. M. A. Cahn and
R. O’Brie. Routledge, London, 256–260.

Qaderi,I. ,2015. ‘Atesh-eJangelhayZagroszirkhakester-eso’alat[TheQuestionableWildfireinthe Forests of Zagros]’. Chya Sociocultural Monthly 1(1),1–8.

ter Transfer Schemes Challenged’. 14 September. Available at: https://financialtribune. com/articles/energy/99845/irans-inter-basin-water-transfer-schemes-challenged [Accessed 20 September 2019].

GlobalWitness,2017. DefendersoftheEarth,GlobalKillingsofLandandEnvironmentalDefenders in 2016. Global witness,London.

Gohari, A. , S. Eslamian, A. Mirchi, J. Abedi-Koupaei, M. Bavani and K. Madani, 2013. ‘Water Transfer as A Solution to Water Shortage: A Fix that Can Backfire’. Journal of Hydrology 491, 23–39.

Gurses,M. ,2012. ‘EnvironmentalConsequencesofCivilWar:EvidencefromtheKurdishConflict in Turkey’. Civil Wars 14(2),254–271.

Haqmorad, M. , 2018. ‘Maqola-e mohit-e zist marbot be ekhlaq-e ‘amali ve siyaset ast [The Environmental Debate Has Roots in Ethics and Politics]’. Chakar Sociopolitical Weekly 1(3), 1–12.

Hendrix, S. C. and M. S. Glaser, 2011. ‘Civil Conflict and World Fisheries, 1952–2004’. Journal of Peace Research 48(4), 481–495.

Hosseini,E. ,2016. ‘HivdehSaltelash-ekhesteginapezirdarrah-ehefazetazmohit-ezist[Seventeen Years’HardE□ortforProtectingtheNaturalEnvironment]’. ChyaSocioculturalMonthly1(10), 1–8.

Hosseini, E. , 2017. ‘Name-e Chya be Rais Jomhur ve riyasete sazman-e mohit-e zist-e keshwer [Chya’s Letter to the Iranian President and Environmental Authorities]’. Chya Sociocultural Monthly 2(24), 1–8.

Iran-e Farda, 2018. ‘Der atesh sokhten-e fa’alan-e mohit-e zist dar Mariwan [Burning of Environmental Activist of Mariwan]’. 25 September. Available at: http://iranefardalive. com/Archive/42069 [Accessed 15 March 2019].

Iran-hrm. 2019. ‘Iranians Join Major Protest against Water Shortages in South’. 12 September. Available at: https://iran-hrm. com/index. php/2019/09/12/iran-sentences-86-people-to-lashes-for-protesting-water-transfer-project/ [Ac-

Rule of a Perso-Shi'i State'. Third World Quarterly 1,1–20.
Soleimani, K. and A. Mohammadpour, 2020. 'Life and Labor on the Internal Colonial Edge: Political Economy of Kolberi in Rojhelat'. BJS 71(2), 1–20.
Soroos,S. M. ,1994. 'GlobalChange,EnvironmentalSecurity,andthePrisoner'sDilemma'. Journal of Peace Research 31(3),317–332.
Stern,C. P. ,2000. 'TowardaCoherentTheoryofEnvironmentallySignificantBehavior'. Journalof Social Issues 56(3),407–424.
Tasnimnews,2018. 'Fa'alanmazlom-emohit-ez-istyamojriyan-eprozhey-emarmozeGEOINTdar Iran [Innocent Environmental Activists or Mysterious Entrants]'. 15 February. Available at: https:// bit. ly/2UhkioG [Accessed 1 January2019].
The Guardian, 2016. 'Poetry and Silence: Iran's Kurds Tread the Line between Art andActivism'. 26 February. Available at: https://www. theguardian. com/world/2016/feb/26/iran-kurdistan-rouhani-tehranbureau [Accessed 10 February2019].
Ulmanu, M. , A. Evans and G. Brown, 2018. 'The Defenders, 83 Environmental Defenders Have Been Killed so Far in 2008□. The Guardian, 15 November. Available at: https://www. theguardian. com/environment/ng-interactive/2018/feb/27/the-defenders-recording-the-deaths-of-environmental-defenders-around-the-world [Accessed 1 February 2019].
UNPO, 2018. 'Iran: Environmental Activist Commits Suicide while in Tehran Prison'. 12 February. Available at: https://unpo. org/article/20620?id=20620 [Accessed 14 February 2019].
Wæver,O. ,1995. 'SecuritizationandDesecuritization'. InOnSecurity,ed. D. L. Ronnie. Columbia University Press, New York,49–80.
Waysi, H. , 2016. 'Zendegi-e ma medyon-e kohhast [We Owe Our Life to the Mountains]'. Chya Sociocultural Monthly 1(7), 1–8.
Qesimi, D. , 2016. 'Ihdas-e palayeshgah dar knar-e zrebar?! fajeayi bozorg dar rahast[Building Refinery Nnxt to Zrebar?! A Massive Catastrophe Is Waiting!]'. Chya Sociocultural Monthly 1 (10),1–8.
Qorbani, H. , 2017. 'Tazyanehay atesh ber jesm ve roh-e Kosalan [The Whips of Fire on the Body and Soul of Kosalan]'. Chya, Sociocultural Monthly 2(22), 1–8.
Radiozamaneh, 2018. Azay-e 'omomi dar Mariwan [Public Mourning in Mariwan]. August 26. Available at: https://www. radiozamaneh. com/409407 [Accessed 15 January 2019].
Reshidi, O. , 2017. 'Zagros dar jehenem [Zagros in the Hell]'. Chya Sociocultural Monthly 2(22), 1–8.
Reuveny, R. , S. A. Mihalache-O'Keef and Q. Li, 2010. 'The E□ect of Warfare on the Environment'.
Journal of Peace Research 47(6), 749–761.
Rohi, H. , 2015. 'Aserat-e zist mohitiy-e sedha [Dams Destructive Impact on the Environment]'. Chya Sociocultural Monthly 1(2), 1–8.
Rudaw,2019. 'JingeparezeraniKordestandawadekendrostkerdenibendawrabegiret[Kurdish Environmentalists Ask for Stop of Dam Construction]'. 23 April. Available at: http://www. rudaw. net/sorani/middleeast/iran/220420191 [Accessed 24 April2019].
Sadeghi, M. , M. Malekian and L. Khodakarami, 2017. 'Forest Losses and Gains in Kurdistan Province, Western Iran: Where Do We Stand?'. The Egyptian Journal of Remote Sensing and Space Sciences 20(1), 51–59.
Sayfikaran, F. , 2019. 'Aghaz-e bazdasht-e fa'alan-e mohit-e zist dar Kordestan [Increasing Detention of Environmental Activists in Kurdistan]'. Tribunezamaneh, February. Available at: https://www. tribunezamaneh. com/archives/186392 [Accessed 20 March2019].
Soleimani,K. andA. Mohammadpour,2019b. 'Th eSecuritisationofLife:EasternKurdistanunder the

شوناسی نەتەوەیی،
خۆوێناکردن و وێناکردنی ئەوانیتر لە پەڕتووکەکانی خوێندنی مێژوو لە قوتابخانەکانی هەرێمی کوردستان

د. شێرکۆ کرمانج

و: ژینۆ ڕۆژبەیان

ئەو پەرتووکانەی لە قوتابخانەکانی ژێر دەسەڵاتی حکوومەتی هەرێمی کوردستان لە عێراق بەکار دێن، هێشتا لێکۆڵینەوەیان لەسەر نەکراوە؛ بۆیە ئەم توێژینەوەیە دەکرێت بە یەکەم شیکارییەک لەم بوارەدا دابنرێت کە تێگەیشتنێک لەسەر پەرتووکەکانی مێژوو و پەروەردەی کۆمەڵایەتی، وەک دروستکەری شوناسی نەتەوەی کورد (یان کوردستانی)، هەروەها وێنای ئەویتر و ئەویتربوون لە نێو پەرتووکەکان بخاتەروو.

ئەم توێژینەوەیەگوتارەکان، پۆلینە جیاوازەکان، گومان و ڕای پەیوەست بەم چەمکانە دەردەخات و هەوڵی پەرتووکەکان بۆ وەڵامدانەوەی ئەو پرسیارەی کە کورد یان کوردستانی بوون چۆن خراوەتەروو دەداتەوە. هەروەها ستراتیژیی بەرپرسەکان بۆ دروستکردنی کۆتێگەیشتن بۆ کۆمەڵگە هەڵدەسەنگێنێت و باس لەوە دەکات کە ئامانجی پەرتووکەکان بەهێزکردنی پرۆسەی دروستبوونی نەتەوە لە هەرێمی کوردستان و دروستکردنی دەوڵەت-نەتەوەیە کە «کوردستان»ـە لەناو دەوڵەت-نەتەوەیەکی دیکە کە «عێراق»ـە. بەو ئاکامەش دەگات کە لە سەرەتا گرووپە سامییەکان و مێزۆپۆتامیاییەکان و دواتر عەرەبە موسوڵمانەکان، عوسمانییەکان، سەفەوییەکان و لە کۆتاییدا عەرەبە عێراقییەکان، فارسەکان و تورکەکان کراون بە ئەوانیتر(the Others) بەڵام هیچیەکێکیان بەر توانج نەکەوتون و ناو و ناتۆرەیان بەسەردا نەبراوە، بێبەها یان ڕسوانەکراون. ئەوە بەباشی سەلمێندراوە کە سیستەمی پەروەردە و قوتابخانەی سەردەمیانە، لە گرینگترین هۆکارەکانی دروستبوونی نەتەوەن (ئەپڵ ١٩٩١، کرافۆرد ٢٠٠٣). کاتێک کە حکوومەت فەرمانی نوسینی پەرتووکی قوتابخانەکان دەدەن، لە زۆرینەی وڵاتە عەرەبەکان و هەروەها لە هەرێمی کوردستانیش، ئەوە حکوومەتەکانن کە ڕێگەکانی دروستکردنی یادەوەریی بەکۆمەڵ و شوناسی نەتەوەییی قوتابییەکان کۆنترۆڵ دەکەن (ناسر، ٢٠٠٤:٢٢١). لە ڕاستیدا لە هەرێمی کوردستان، وەزارەتی پەروەردە بەرپرسە لە گەشەپێدانی سیاسەتەکانی پەروەردە بۆ هەموو ئاستەکانی خوێندنی قوتابخانە و ئامادەکردنی پلانی فێرکردن، دانانی پرۆگرامی پەروەردە و چاپکردنی پەرتووکەکانی قوتابخانە و پێداویستییە یاریدەدەرەکان (حکوومەتی هەرێمی کوردستان ٢٠٠٩:٩). لەو ڕوانگەیەوە ئەنجامدانی توێژینەوە لەسەر پەرتووکەکانی قوتابخانە گرینگن، چونکە لە ڕێگەی پرۆگرامی خوێندنی مێژووی نەتەوەکانەوە دەتوانن چیرۆکی نەتەوەیی و نەتەوەبوونی خۆیان کۆبکەنەوە، بگوازنەوە یان بڵاوبکەنەوە(کرافۆرد ٢٠٠٣:٦). هەروەها پەرتووکی خوێندن زۆرجار وەک ئامرازێکی ئایدیۆلۆژی لە خزمەت چین و توێژ یان گرووپێکی کۆمەڵایەتیی تایبەتدا بەکاردێن. (ئەپڵ ١٩٩١:١٠).

دوای دروستبوونی حکوومەتی هەرێمی کوردستان (ح.ه.ک) لە ١٩٩١ و بەتایبەت دوای ٢٠٠٥ هەوڵ دراوە پرۆگرامی خوێندنی قوتابخانەکان وەک دروستکەری گوتار، ئایدیۆلۆژی، سیاسەت و شارستانییەت بەکار بهێنێت. وەک حەسەنپوور (٢٠١٢) ئاماژەی پێ دەکات، لەو سیستەمە پەروەردانەی کە لەسەر بنەمای لەبەرکردن و هۆنینەوەی ڕاستییەکان دامەزراون، وەک سیستەمی پەروەردەی کوردستان، پەرتووک ئامرازێکی گرینگە. لەکاتێکدا کە قوتابییەکان تەنیا بۆ ماوەیەکی کورت لەژێر کاریگەریی پەیام و بەهاکانی پەرتووکی خوێندنی حکوومەتی هەرێمی کوردستان بوون (لە ٢٠٠٥ تاکو ئێستا)سەرەڕای ئەمە ئەم کاریگەرییە دەتوانێت بەرچاو و گرینگ بێت. بە گشتی ئاسان نییە ڕۆڵی دەقیقی ئەم پەرتووکانە لە سەرچاوە زانیارییەکانی دیکە وەک

تۆڕە دیجیتاڵـــی و کۆمەڵایەتییـــەکان جودا بکرێتەوە. لە کوردســـتان وەک شـــوێنەکانی دیکـــە نەوەی نـــوێ ڕۆژ لـــە دوای ڕۆژ زیاتر لە ژێر کاریگەریی میدیـــا دیجیتاڵییەکاندان و ئەمە بێگومان کاریگەرییشـــی لەسەرڕۆڵی پەرتووک، وەک ئامرازی فێرکردن وەپەروەردە و وەک تاکـــە ســـەرچاوەی زانیـــاری، داناوە. ســـەرەڕای ئـــەوە زۆرینـــەی ئەکادیمییەکان هاوڕان لەســـەر ئـــەوەی کـــە پەرتووکەکان هێشـــتا ســـەرچاوەیەکی گرینگـــن (پـــۆدێ ٦٦:٢٠٠٠-٦٧). لە سیســـتەمێکی پەروەردە وەک ئەوەی حکوومەتی هەرێمی کوردستان کە گواســـتنەوەی زانیاری، لەســـەر بنەمای فێرکـــردن وەک دەرخوارددان، تاکرەوییانەیە، پەرتووک ڕەنگـــە کاریگەریی زیاتری هەبێت چونکە ئەو شێوازانە مامۆستا-ناوەند(teacher-centric) دەکات و گرینگـــی بە بیرکردنەوەی ڕەخنەگرانە نادات، لـــە کۆمەڵگە نەریتییەکان وەک کوردســـتان مامۆســـتا وەک دایبابـــان پێگـــەی بەهێزیـــان هەیە و ئـــەو پەیامانەی پەرتووکـــەکان کـــە لـــە لایەن مامۆســـتاوە دەگوازرێنـــەوە وەک فەرمانێک دەگەیەنرێنە قوتابییـــان. بـــەم هۆکارانـــەی بـــاس کران، پەرتووک لە دروستکردنی شوناسی نەتەوە و شوناســـی ئەوانیتردا زۆر گرینگە، توێژینەوەی قووڵی پێویستە کە تا ئیستا پشتگوێ خراوە، ئەم هەوڵە دەچێتە ئەو خانەیەوە.

ئـــەم توێژینەوەیە لەســـەر پەرتووکەکانی مێـــژووە کـــە لـــە وەزارەتـــی پـــەروەردەی حکوومەتی هەرێمی کوردســـتان داڕێژراون و بڵاوکراونەتەوە. لە هەرێمی کوردستان، وانەی مێژوو لە دوو قۆناغدا دەگوترێتەوە؛ لە قۆناغی یەکەمدا مێژوو، جوگرافیا و شارستانییەت بە ناوی بابەتە کۆمەڵایەتییەکان لە پۆلی چوار تا پۆلی نۆ لە قوتابخانە دەگوترێتەوە. لە قۆناغی دووەم لـــە پۆلـــی١٠، ١١ و ١٢ مێژوو وەک وانەیەکی جودا دەگوترێتەوە. ئەم توێژینەوەیە کار لەسەر هەشت پەرتووک دەکات، کە پێنج لەوانە لە ئاستی ســـەرەتایی (لە پۆلی چوارتا پۆلی نۆ) و ســـێی دیکە لە ئامادەیی (پۆلی١٠ تا ١٢) دەگوترێنەوە.

بۆ هەڵسەنگاندنی پەرتووکەکانی خوێندنی مێژوو لـــە هەرێمی کوردســـتان، شـــێوازی چەندێتی و چۆنێتی بەکارهێنراوە. شـــێوازی چەندێتـــی بـــۆ پێوانەکردنـــی پەرتووکەکان لەڕووی دووبارەبوونەوەی وشەکان، چەمکەکان یان شوێنەکان بەکار دێت. ئەمە ڕەنگە بچێتە فۆرمـــی چەندێتی کردنی ئـــەوەی پەیامێک، بەهایەک، ناوێک، شـــوێنێک یان ڕێکەوتێک لـــە پەرتووکەکان چەندبـــارە دەبێتەوە. چوار شێوازیش لەشێوازی چۆنێتیدا بەکاردێت کە یەکەمیان شـــیکاریی وێنەکردنی-مێژووییە (historiographical analysis) بـــۆ زانینـــی ئـــەوەی کە ئەم بابەتە چەنـــد دەگوازرێتەوە، دووەمیـــان شـــیکاریی بینایییـــە (visual analysis) بـــۆ هەڵســـەنگاندن و بەکاربردنی وێنە و نەخشە و هێڵکارییە، سێیەمی شیکاری بونیادییە(structural analysis) بۆ لێپرســـین لەوەی ڕووداوە مێژووییەکان و پرۆســـەکان چـــۆن لە ناو پەرتووکەکاندا هاتوون، واتە چی گوتراوە و چی نەگوتراوە. چوارەم، شـــیکاریی گوتـــارەکان (discourse analyses) دەکرێت بۆ تێگەیشـــتن لە ناوەرۆکی پەرتووکەکان کە نووســـەرەکان بەها و گرنگی بە چ زانیاری و گرووپ و ڕووداوێک دەدەن، کامیان بێ بەها و کامیان ئاسایی وەردەگرن. شیکاریی گوتار بۆ هەڵسەنگاندنی نووسینەکان، ڕوونکردنەوەکان، وێنەکان و نەخشـــەکانیش بەکار دێن تاکوو مانای ڕاســـتەوخۆ و ناڕاستەوخۆی گوتارەکان دەرکەون، هاندەری شاراوەی ناو نووسراوەکان، مانـــای نووســـراوەکان و تەفسیرەکەیان دەردەخات (بڕوانە نیکۆلز ٢٠٠٣:١٤).

ئەم توێژینەوەیە پۆلینبەندییەکەی بار-تال و هەمەک (٢٠١٢:٣٠) وەک ستراتیژییەک و چوارچێوەیەکی تیوری بۆ دەستنیشـــانکردنی نامە شـــرووعکردن (delegitimization)

ی ئەوانیتر بەکاردێنێت. بار-تال و هەمەک نامەشرووعکردن بە پێنج دەستە پۆلینبەندی دەکەن: یەکەم، بەنامرۆییکردن (dehumanization): ئەمە بەنامرۆڤکردنی گرووپەکانی دیکەیە و ناونانیانە وەک ئاژەڵ (وەک، دڕندەی ناشارستانی، جورج، سیسرکە)؛ دووەم، وەدەرنراو (outcasting) کە بریتین لەو کەس و گرووپانەی کە بنەماکانی کۆمەڵگە پێشێل دەکەن (وەک، موخەریب، بکوژ، تیرۆریست، جوداییخواز)؛ سێیەم، وەسفی کەسایەتی (trait characterization) کە بریتییە لە لکاندنی ئەو ڕەوشتانەی کە زۆر نەرێنی و قەبووڵنەکراون لە کۆمەڵگەدا (وەک، هێرشکەر، غازی، شەڕانگێز)؛ چوارەم، ناو و ناتۆرەی سیاسی (political labels) کە دەخرێنە سەر ئەو لایەنە سیاسییانەی کە لەبەر باوەڕیان لەلایەن گرووپەکانی دیکەوە ڕەت کراونەتەوە(وەک، فاشیستەکان،داگیرکەران)؛ پێنجەم، بەراوردکردنی گرووپەکان (group comparison) کاتێک گرووپێک ناوێکی زۆر نەرێنی و تەقلیدیی لێدەنرێت (وەک، خوێنڕێژ یان مەغۆل). ئەم پۆلێنبەندیی نامەشرووعکردنە، بۆ شرۆڤەکردن و هەڵسەنگاندنی پەڕتووکەکانی مێژوو لە قوتابخانەکانی هەرێمی کوردستان بەکار هاتووە.

یەکەمین قوتابخانەی سەردەمیانە لە کوردستان لە ساڵی ١٨٧٠ لە سەردەمی عوسمانییەکان کرایەوە. پێش ئەوە حوجرە/مەدرەسە هەبوو کە قوتابی فێری وانە ئاینییەکان دەکرا و دەبوو بە مەلا (مامۆستای ئایینی). زمانی سەرەکیی فێرکردن لە حوجرەکان عەرەبی، فارسی و تورکی بوو و کوردییش بەکار دەهات (کاکەسوور ٢٠٠۴:١٠-١٢).لە سەرەتای دەیەی ١٩١٠ ـەوە، کوردەکان بۆ یەکەم جار جەختیان لە حکوومەتە لۆکاڵییەکان و عوسمانییەکان لە ئیستانبۆل کرد بۆ ئەوەی لە پرۆگرامەکانی خوێندن لە قوتابخانەکان، جێی زمانی کوردی بکەنەوە و بەکاری بێنن. سەرەڕای ئەوە یەکەم قوتابخانە کە فێرکردن تێیدا بە زمانی کوردی بوو، لە دوای ئەوەی بەریتانیا باشووری کوردستانی لە ١٩١٨ داگیر کرد، کرایەوە. دوو لە مامۆستاکان، بە ناوی محەمەد ئەمین زەکی و میرزا محەمەد، بە یارمەتیی دوو ئەفسەری بەریتانی، ڕائید ئی.بی سوێین و نەقیب و. ج. فەرێل، لە دابینکردنی سەرچاوەکان ڕۆڵێکی گرینگیان هەبووە (کاکەسوور ٢٠٠۴: ٢٦-٢٧، ٣١؛ ئێدمۆندز ٢٠١٢). نزیکەی دە ساڵ قوتابخانەکانی کوردستان پەڕتووکی کوردییان نەبوو و دوای ساڵی ١٩٢٧ بۆ یەکەمین جار پەڕتووکەکان لە عەرەبییەوە وەرگێڕدران بۆ کوردی و چاپ کران. تا ئەو کاتە پەڕتووکەکان بە زمانی عەرەبی بوون و زمانی کوردی تەنیا بۆ وانە گوتنەوە و ڕوونکردنەوە بەکار دەهات. لە دوا ساڵەکانی سەردەمی پاشایەتی (١٩٥٧-١٩٥٨)، بیست و هەشت پەڕتووکی کوردی لە قوتابخانە بنەڕەتییەکان بەکار دەهاتن کە زۆرینەیان لە زمانی عەرەبییەوە وەرگێڕدرابوون. کۆتایی هاتنی پاشایەتی، بوو بە کارئاسانی بۆ هەندێک گۆڕانکاریی بچووک لە پەڕتووکەکان و پرۆگرامی خوێندن. دوای گۆڕانەکانی ساڵی ١٩٥٨ تاکو دەیەی ١٩٧٠، حکوومەتە یەک لە دوای یەکەکانی عێراق ڕێگربوون لەوەی خوێندنو پەروەردە بە زمانی کوردی بن. لە دەیەی ١٩٧٠ ڕێکەوتنێک لە نێوان بەرپرسانی عێراقی و سەرکردایەتیی کورد مۆرکرا (کە بە بەیانی ١١ ئادار ناسراوە)، لە ئاکامدا زمانی کوردی لەو ناوچانەی عێراق کە زۆرینەیان کوردن لە پاڵ زمانی عەرەبی کرا بە زمانی فەرمی(بێنجیۆ ٢٠١٢:۴٧-۴٨). پاش ئەوە، ژمارەیەکی بەرچاو پەڕتووک چاپ کران، هاوکات هۆنراوە و نووسینی ڕەسەنی کوردی هاتنە ناو پەڕتووکە لە عەرەبی وەرگێڕدراوەکان، کە تا ساڵی ١٩٨٥، پەڕتووکی هەموو وانەکان لە پۆلی یەکەمی

ســـەرەتایی تاکو دوا پۆلی ئامادەیی بە زمانی کوردی بەردەســـت بوون، ژمارەیان تا ساڵی ١٩٨٤ دەگەیشـــت بـــە ٢٢٥ پەرتووک، کە لەمانـــە پازدەیـــان لـــە دەیـــەی ١٩٢٠ بڵاو ببوونەوە، چواردەیان لە ســـاڵەکانی ١٩٣٠ تا ١٩٥٠، بیســـت و ســـێیان لە دەیەی ١٩٥٠، و بیســـتیان لە دەیـــەی ١٩٦٠ کە هەمووی دەگەیشـــتە حەفتـــا و دوو دانـــە. لـــە دوای ١٩٧٠، زیاتر لە ١٥٠ پەرتوکی دیکە چاپ و بڵاوکرابوونەوە و لە قوتابخانەکان بەکاردەهاتن (کاکەسوور ٢٠٠٤؛ حەسەنپوور ٢٠١٢).

سەرەڕای ئەو ژمارە بەرچاوە لە پەرتووک بـــە زمانـــی کـــوردی، ناوەڕۆکـــی پرۆگرامی خوێندنـــی قوتابخانەکانی عێراق بە ئاشـــکرا پشتگوێخســـتنی مێژوو و فەرهەنگی گرووپە نەتەوەییەکانـــی نـــاو کۆمەڵگەکانی عێراق، کە غەیرەعەرەبەکان بـــوون دەبینرا (کرمانج ٢٠١٣: ١٤١-١٤٢، ٢٣٣-٢٤٣؛ الربیعـــی ١٩٧٢: ١٨٢). ئـــەو پەرتووکە مێژووییانەی عێراق کە لە نێوان ساڵەکانی ١٩٢١ تا ٢٠١١ بڵاوبوونەتەوە، بە تێروانینی عەرەبە سوننییەکان یان عەرەبە شیعەکان نووسراون و بە تەواوی دیدی کورد جێگەی نەکراوەتەوە. لە ڕاستیدا لە پەرتووکە مێژووییەکانی عێراقی لە ساڵەکانی ١٩٧٦ تا ٢٠١٠وشـــەی «کورد»، «تورکمان» و «کەلـــد و ئاشـــوری»، لە هیچ شـــوێنێکیدا نەهاتووە.١ لە تەواوی پەرتووکەکانی مێژوو لە قوتابخانەکانـــی عێراق (٢٠٠٣-٢٠١٢) تەنیا لـــە دوو دێڕ دا ئەویش بە هەڵە باس لە کورد کـــراوە.٢ ئەو دوو دێڕە دەڵێـــت لە بۆمبارانی کیمیاییی شـــاری هەڵەبجە لە کوردســـتانی عێراق هەزاران عێراقی بوونە قوربانی (مێژووی نوێ و هاوچەرخی نیشـــتمانی عەرەب، پۆلی ســـێیەمی ناوەنـــدی ٢٠١١ب:٩٢). ئەم دوو دێڕە بە هەڵە لەنێو بڕگەیەک دانراوە بە ناوی «ســـەرهەڵدانی ١٩٥٦ و شۆڕشی ١٩٥٨» کە باس لەم دوو ڕووداوە و هەروەها پێشـــکەوتنە سیاسییەکانی میســـر دەکات. لەوبڕگەیەدا لە ناکاو پچڕانێک دەبینرێت و ئەو دوو دێڕەی تێ ئاخنراوە کە بـــاس لە هەڵەبجە دەکات و زۆر بێبایەخانە یەکســـەر دوای ئەمە دەگەڕێتەوە بۆ سەر باسی»سەرهەڵدانی ١٩٥٦ و شۆڕشی ١٩٥٨».

لـــە ســـاڵی ١٩٩١ و لە ئاکامی شـــەڕی یەکەمـــی کەنـــداو و ڕاپەڕینی کـــوردەکان، دەستنیشـــانکردنی ناوچـــەی دژەفڕیـــن لە بەشـــێکی گەورە لـــە هەرێمی کوردســـتان، کشـــانەوەی حکوومـــەت و دەزگا ســـەربازی و ئەمنییەکانـــی عێراقـــی لـــێ کەوتـــەوە، کـــە هەڵبژاردنـــی پەرلەمانی کوردســـتان و دامەزراندنـــی «ح.ە.ک»ی بەدوای خۆیدا هێنا. لە مانگی تەمووزی ١٩٩٢ سەردەمێکی نوێ بۆ کوردەکان لە عێراق دەســـتی پێ کرد کە ســـەربەخۆ و لەژێر بەرپرســـیاریەتیی خۆیان دەســـت بکەن بە دانـــان و بەرەوپێش بردنی پەرتووکەکانی قوتابخانە و پرۆگرامی خوێندن و ســـەرچاوەکانی فێرکاری. هەرچەندە لەبەر کەمیی ســـەرچاوە داراییـــەکان و ناکۆکی و ململانێکانـــی نێـــوان یەکێتیـــی و پارتی لە دەیـــەی ١٩٩٠ و ئابڵۆقـــەی ئابوری لەلایەن حکوومەتی عێراق و نەتەوە یەکگرتووەکانەوە لەســـەر کوردســـتان، کـــوردەکان نەیانتوانی پەرتووکەکانی سەردەمی ڕژێمی بەعس بگۆڕن یان باشتری بکەن. نزیکەی ١٤ ساڵ (١٩٩١-٢٠٠٥) و سەرەڕای سەربەخۆییەکی ڕێژەیی، کـــوردەکان هەر ئـــەو پەرتووکانەیـــان بەکار دەهێنا کە لە ناوچەکانی دیکەی عێراق بەکار دەهاتن بەڵام پەرتووکەکان لەو بابەتانەی کە لە دیدی بەعســـەوە نوســـرابوون و لایەنگری عەرەبـــەکان بـــوو یـــان مانا و تێگەیشـــتنی شۆڤێنیســـتیانەیان لەخـــۆ گرتبـــوو «پاک و خاوێن» کرانەوە. بە قسەی کوردەکان (سادق عوسمان و عومەر شەریف ٢٠١١: پەیوەندی ڕاســـتەوخۆ ٦ نیســـان) بە مەبەســـتی زیاتر پاکنوسکردن و بۆ پڕکردنەوەی ئەو بابەتانەی لە پەرتووکە عێراقییەکان سڕابوونەوە، مامۆستا

کوردەکان چەندناميلکەيەکيان وەک پاشکۆ بۆ پەڕتووکەکان دروست کردبوو.

دوای ساڵی ٢٠٠٥ و لە ئاکامی داگيرکردنی عێـراق لە لايەن ويلايەتـە يەکگرتووەکانەوە لـە ٢٠٠٣ و ڕووخانی ڕژيمـی عێراق و زۆر بوونی داهاتـی ح.ە.ک، وەزارەتی پەروەردەی هەرێـم ژمارەيەکی بەرچـاو پەڕتووکی چاپ کرد کـە لە لايـەن مامۆسـتايانی کوردەوە نووسـرابوون، لەنێوياندا پەڕتووکەکانی مێژوو بـۆ قوتابخانەکان کـە بۆ ئـەم توێژينەوەيە بـەکار هاتوون. ئەوانەی لێـرە تاوتوێ کراون چاپی دووەمی ئـەو پەڕتوکانەن کە لە نێوان سـاڵانی ٢٠٠٧ تـا ٢٠١١ دارێـژراون و لە قوتابخانە حکومييەکانـی هەرێم بەکار دێن. يەکـەم چاپی ئـەو پەڕتووکانـە لە ٢٠٠٤ و ٢٠٠٥ بـوو. هاوکات، چەنديـن قوتابخانەی ئەهلی لە هەرێمی کوردستان کراونەتەوە کە هەنديکيان پەڕتووکەکانـی مێژوويان جياواز لەوانەی قوتابخانــە حکومييەکان بەکاردێنن. نزيکەی مليۆنێک و پێنج سـەد و دوو هەزار قوتابی لە قوتابخانەکانی سەرەتايی و ئامادەيی لە هەرێمی کوردسـتان دەخوێنن کە بيست هـەزار لەوانە بۆ قوتابخانە ئەهلييەکان دەچن (کەوکەس عەزيز ٢٠١٢: پەيوەندی ڕاستەوخۆ ١٥ حوزەيران). واتە تەنيا ١.٣٪ قوتابييەکانی کوردسـتان لـە قوتابخانـە ئەهلييـەکان دەخوێنن، بۆيە پەڕتووکی ئەو قوتابخانانە لەم توێژينەوەيەدا شرۆڤەنەکراون.

شوناسـی کوردی/کوردسـتانی لـە پەڕتووکەکانـی خوێندنی قوتابخانەکانی ح.ە.ک

دروسـتکردن و زيندوو ڕاگرتنی کۆيادی هەر نەتەوەيەک، بەشێکی دانەبڕاوە لە دروستبوون و گەشـەکردنی نەتەوەکە. بۆ ئەم مەبەسـتە نووسـەرەکانی پەڕتووکەکانـی خوێنـدن لە ح.ە.ک هەوڵ دەدەن کۆيادێک، ڕاسـتی يان خەياڵی، بۆ کوردان/کوردسـتانيان دروسـت بکەن کە ئێستا بە ڕابردوو پەيوەست بکات و ئەوەی نوێش بەمە هان بدەن. بۆ ئايديۆلۆگەکان و بنياتنەرانـی نەتـەوە زۆر گرينگە زانيارييە ديارێکـراو و تايبەتـەکان (وەک کۆيـاد) بە سـەرکەوتوويی بخزێنرێنە مێشکی گەنجان تاوەکـو ببن بـە ئەندامێکی پابەنـدو کارای کۆمەڵگە، هاوکات شوناسـێکی بەکۆمەڵبۆيان دروست ببێت (پۆدێ ٦٥:٢٠٠٠).

شوناسـی نەتەوەيی لـە ڕێگەی چيرۆکە مێژووييـەکان، خۆوێناکـردن، جياکردنەوە و ناسـاندنی سـنوورە جوگرافياييـەکان، ڕەچەڵەکييـەکان و سياسـييەکانی نێـوان کوردان/کوردسـتانيان و ئەوانيتـر دروسـت دەبن و دروسـت دەکرێن، جا چ پەيوەسـت بن بە ئيتن، نەتەوە يان جوگرافيا. لە ڕاستيدا بۆ سـەلماندنی ئەوەی کـە مێژووی کوردی/ کوردسـتانی مێژوويەکـی دوور و درێـژە، پەڕتووکەکانـی خوێنـدن هەمـوو بـاس و خواستێکيان (ڕاستيی يان ئەفسانەيی) بەکار هێناوە. کوردستان وەک وڵاتێک و نەتەوەيەکی کۆن وێنە کراوە. بەپێی پەڕتووکەکان کۆمەڵە گرووپێک لەوانە سۆمەرييەکان، لولوبييەکان، گووتييەکان، کيرتوييـەکان، کاردۆخييەکان و مادەکان لە «کوردسـتانی کـۆن» دەژيان کە بەپێـی پەڕتووکـەکان شـوێنێک بووە کـە «کێوەکانـی زاگـرۆس و ڕۆژهـەڵات و باکـووری مێزۆپۆتاميـای لـە خـۆ گرتبوو» (بابەتـە کۆمەڵايەتييەکانپۆلـی ٧ ، ٢٠١٠ : ١٢٤-١٣٢ پۆلـی ٥ ، ٢٠١٠ : ٥٣-٥٥). دەگوترێـت کە لولوبييـەکان و گووتييەکان، «کۆمەڵێک گرووپی کـوردی کۆن» بوون کە يەکەم دەوڵەتی کورديان زياتر لە چوار هەزار سـاڵ پێش ئێسـتا لە ناوچەکە بنيات نا، کە مەبەستی ناوچەکانی سـلێمانی و کەرکوکی ئيستا (مێژووی شارسـتانييەکان، پۆلی ١٠، ٢٠١١ : ١٠-٢٢). بۆ زياتر قووڵکردنەوەی ڕەگ و ريشـەی مێژوويی گەلی کـورد، هاوکات، بەستنەوەی ئەو مێژووە بە کوردەکانی ئێستا،

نوسەرانی پەرتوکەکان ڕۆژژمێرێکی کوردییان داهێناوە. ڕۆژژمێرەکە لە داگیرکردنی نەینەوا بە دەست مادە کوردەکانەوە دەست پێ دەکات کە دەکاتە ٦١٢ پێش زایینی (بابەتە کۆمەڵایەتییەکان، پۆلی ٤ ، ٢٠١١ : ٤٧-٥٣)، مەبەست لەمە دەرخستنی ئەوەیە کە ڕۆژژمێری کوردی شەش سەدە لە ڕۆژژمێری گرێگۆری کۆنترە. ئەم ڕۆژژمێرە کوردییە بە فەرمی لەگەڵ ڕۆژژمێری گرێگۆری و ئیسلامی لە هەرێم بەکار دێت. پەرتووکەکان زیاترین گرینگییان بە پەیوەندیی کوردی ئێستا و مادەکان داوە تاوەکوو گرووپە کوردە کۆنەکانی دیکە. بەپێی پەرتووکەکان، مادەکان باوباپیری نەتەوەی کورد بوون کە لە کوردستان ژیاون و فەرهەنگ و شارستانییەت و دەوڵەتی خۆیان بنیات ناوە. ئەوەی کە مێژووی کورد بۆ زیاتر لە ٥٠٠٠ ساڵ پێش ئێستا دەگەڕێتەوە، وەک پەرتووکەکان پێداگریی لەسەر دەکەن، دەبێتە هۆی ئەوەی کە هەم مێژوویەکی هاوبەش و هەم ڕەچەڵەکێکی هاوبەش دروست بکرێت بۆ کورد، کە خۆی لە شکڵ گرتن و دروستبوونی هەر نەتەوەیەک زۆر گرنگە.

وشەی کوردستان بە مانای «نیشتمانی کوردەکان» دێت، کە لە ڕاستیدا و بەپێی پەرتووکەکانی خوێندن «لانکەی شارستانییەتە». پەرتووکەکان بە تایبەت تیشک دەخەنە سەر ئەوەی کە کشتوکاڵ یەکەم جار لە گوندێک بە ناوی»چەرمۆ» لە نزیک کەرکوک داهێنراوە کە لە ئاکامی لە کۆنەوە نیشتەجێبوونی مرۆڤ بووە لەو شوێنە. جگە لە گرینگیی مێژوویی چەرمۆ، شوێنەکەشی کە نزیک کەرکووکە لە پەرتووکەکاندا زۆر باس کراوە (بابەتە کۆمەڵایەتییەکان، پۆلی ٧ ، ٢٠١٠: ١٣٥-١٣٧؛ پۆلی ٥، ٢٠١٠: ٤٨-٤٩). زۆر باس کردنی کەرکووک لە مێژووی کۆنی کوردستاندا ئامانجێکی دیکەی هەیە. لە مێژووی نوێی کوردستان کەرکوک هەمیشە جێگەی سەرنج و ململانێ بووە لە پەیوەند بە ناوچە جێ ناکۆکییەکان (ڕەعفەت ٢٠٠٨؛ نایتس و عەلی ٢٠١٠). نووسەرەکانی ئەو پەرتووکانە، ئامانجیان لە زۆر باسکردنی کەرکوک وەک شارێکی کوردستانی ئەوەیە زیاتر پێداگری لە هێنانەوەی ئەم ناوچەیە بۆ سەر هەرێمی کوردستان بکەن. هاوکات، کوردستان وەک «یەکەم نیشتمانی نەوەی دووەمی مرۆڤ» باس کراوە، چونکە ئاسەواری نیاندێرتاڵەکان لە ئەشکەوتی شانەدەر لە پارێزگای هەولێر لە هەرێمی کوردستان دۆزراوەتەوە. شوێنەواری کۆنی دیکەیش وەک ئەشکەوتی هەزارمێرد، ئەشکەوتی زارزی، گوندی چەرمۆ و پەیکەری حاکمی ئاکادیان نارامسین، کە لە کوردستان دۆزراوەتەوە، بەردەوام لە ناو پەرتووکەکاندا باسکراون (بابەتە کۆمەڵایەتییەکان، پۆلی ٧ ، ٢٠١٠ : ١٣٦-١٣٧ ؛ پۆلی ٥ ، ٢٠١٠ : ٥١-٥٢).

پەرتووکەکانی وانەی مێژوو هەوڵ ئەدەن بێهاوتابوون و تەباییەک لە ڕێگەی زیندوو کردنەوەی ئەم بیرەوەرییە هاوبەشانەی ئەم دواییانە دروست بکەن. بۆ ئەم مەبەستەش هەندێک لەم پەرتووکانە وێنەی بۆردومانی کیمیایی هەڵەبجە لە لایەن حکوومەتی عێراقەوە هەروەها کۆڕەوی کوردەکان کە لە ناو کوردان بە کۆڕەوی بەهاری ١٩٩١ ناسراوە، لەسەر بەرگی پەرتووکەکان و لە ناویاندا دەر بخەن (بابەتە کۆمەڵایەتییەکان، پۆلی ١٢ ، ٢٠١١ : ٢١١ ؛ پۆلی ٤ ، ٢٠١١ : ٦١ و بەرگەکەی). بۆ سەرنجی زیاتر لەسەر ئەم بابەتانە داو لە قوتابییەکان کراوە چەندین ڕێکەوتی ڕووداوەکانی مێژووی هاوچەرخی کوردستان لە عێراقدا بناسێنن، لەمانە، ٦ی ئەیلولی ١٩٣٠ (ڕاپەڕینی بەر دەرکی سەرا لە سلێمانی لە دژی ڕژێمی پاشایەتی)، ١١ ی ئەیلولی ١٩٦١ (دەستپێکی شۆڕشی کورد لە دژی عەبدولکەریم قاسم) و ١٦ ی ئاداری ١٩٨٨ (بۆردوومانی کیمیایی هەڵەبجە بەدەست ڕژێمی سەدام حوسەین)، تەنیا

چەند نموونەیەکن (بابەتە کۆمەڵایەتییەکان، پۆلی ٦ ، ٢٠١١ : ١١١).

دانانی وێنەی شوێنەوارە کۆنەکان لەسەر بەرگی پەرتووکەکان بۆ ئەو مەبەستەیە کە قولاییی مێژووی شارستانییەتی کوردستان نیشان بدات و هەستی شانازیکردن و هەبوونی پێگەیەکی شایستە بە مێژووی کورد و کوردستانییان ببەخشێت.ئەم ستراتێژییە هاوکات یادەوەرییە تاڵەکان زیندوو رادەگرێت، بەمەش، واتە بە دروستکردنی بیرەوەریی هاوبەش، پەیوەندیی نێوان نەوەی کۆن و نوێ پتەوتر دەکات و رادەگرێت. وێنە و ناوەرۆکی پەرتووکەکانی خوێندن بەردەوام هەڵسوکەوتە نەشیاوەکانی بێگانەکان بەرانبەر کوردەکان نیشان دەدەن، ئەمەش هەستێکی هاوبەشی بە قوربانی بوونی کوردان لە لایەن ئەوانیترەوە نیشان دەدات. لەم چوارچێوانەدا ئەوە رژێمی عێراقییە نەک عەرەبی عێراقی کە وەک چاوچنۆک و کۆلۆنیالیست نیشان دراوە، وەک ئەوەی کە بار-تاڵ و هەمەک (٢٠١٢ : ٣٤، ٣٦-٣٧)لە پەیوەندی لەگەڵ بەنامەشرووع کردنی ئەوانیتر دەستنیشانیان کردوە. بابەتی خۆ بەقوربانی زانینی دەستەجەمعیی کوردان لە ناوەرۆکی پەرتووکەکان دێتە دەرەوە و کورد وەک قوربانیی رژێمە ناحەزەکانی عێراق دەردەخات.

لە کاتێکدا کە پەرتووکی بابەتە کۆمەڵایەتییەکان و مێژوو بەکار دێن بۆ ئەوەی ئەم پەیامە بگەیێنرێت کە کورد کێیە و لە کوێوە هاتووە، پەرتووکی جوگرافیا وەک ئامرازێک بەکار دێت تا شوێنی ژیانی کوردان و سنوورەکانی نیشتمانەکەیان لە رێگەی نەخشەزانییەوە دەستنیشان بکات و نیشان بدات. بە سنوورکێشان بۆ کوردستان لە نێو وڵاتانی دراوسێ بەرجەستەبوونی نیشتمان دروست دەکرێت. لە پەرەی یەکەمی یەکێک لەو پەرتووکانە، داوا لە قوتابییان کراوە کە وڵاتی خۆیان لەسەر نەخشە دیاری بکەن. جێی سەرنجە کە بۆ ئەوەی قوتابییان کوردستان بە هەڵە بە عێراق تێنەگەن لە بەشێکدا لە ژێر پرسیارەکە پەرتووکەکە وەبیر قوتابییان دێنێتەوە کە «هەرێمی کوردستان وڵاتی ئێمەیە کە لە باکوور و باکووری رۆژهەڵاتی عێراقدایە» (بابەتە کۆمەڵایەتییەکان، پۆلی ٤ ، ٢٠١١: ٦).

لە باسی تۆپۆگرافیای کوردستان هەموو هەوڵێک بەکار هاتووە بۆ ئەوەی ئاماژە بەوە بکرێت کە حەمرین «سنووری باشووری کوردستانە وە کوردستان لە ناوەراست و باشووری عێراق جیا دەکاتەوە» (بابەتە کۆمەڵایەتییەکان، پۆلی ٩، ٢٠١١: ٤٩ ؛ پۆلی ٥ ، ٢٠١١: ٨ ؛ پۆلی ٤، ٢٠١١ : ٤، ٨). ئەوەندە بە زۆری باسکردن لە سنوورەکانی کوردستان، ستراتێژییەکە بۆ تیشک خستنە سەر شوناسی خاکی/نیشتیمانیی کوردستان کە بەشێکی دانەبڕاو بووە لە پرسی کورد لە عێراق (کرمانج ٢٠١٣: ٨٠، ١٠٣، ١١٣-١١٦، ٢١٤). لە راستیدا زۆربەی ئەو ناکۆکییانەی کە چەند دەیەیەک درێژەیان کێشاوە لە ناوەرۆکدا لەسەر خاک، چارەی خۆ نووسین، سەربەخۆیی، دەوڵەتبوون، سەرچاوەکان و شوناس بوون (بار-تاڵ و هەمەک ٢٠١٢ : ٣٤).

وشەی عێراق وەک شوێنێکی جوگرافیایی، حکوومەتێک، وڵاتێک یان نیشتمانێک، زۆر کەمتر ئاماژەی پێ کراوە لە بەرانبەر وشەی کوردستان بۆ ئەم چەمکانە. لە کاتێکدا بەشی جوگرافیای پۆلی ٦ تەرخان کراوە بۆ جوگرافیای عێراق، ناوەرۆکەکەی زیاتر لەسەر هەرێمی کوردستانە (بابەتە کۆمەڵایەتییەکان، پۆلی ٦ ، ٢٠١١ : ٣-٦٦). بە گشتی وشەی عێراق بە مانایەکی نەرێنی بەکار هاتووە وەک ئەوانەی کە بار-تاڵ و هەمەک، وەک چەمک و کارەکتەر لەمەڕ نامەشرووع کردنی ئەوانیتر دەستنیشانیان کردون. بە گشتی عێراق زۆرتر لە پەیوەندی لەگەڵ سیاسەتە توندوتیژەکانی

ڕێژیمەکانی عێراقدا ئاماژەی پێ کراوە و، باس کراوە کە بوون بە هۆی لەناو بردنی دارستانەکان لە هەرێمی کوردستان یان لە پەیوەندی لەگەڵ ئەوەی کە گوایە حکوومەتی عێراقی بەردەوام بەڵێنی بە کوردەکان داوە ... بەڵام قەت بەڵێنەکانی بەجێ نەهێناوە (بابەتە کۆمەڵایەتییەکان، پۆلی ٦، ٢٠١١ : ١١٨ ؛ پۆلی ٥، ٢٠١٠ : ٢١). ئەم ڕستە و بیرۆکەیە کراوە بە مەشقێک بۆ قوتابیان تاکو کاری لەسەر بکەن. وشەی عێراق تەنیا لە پەیوەندیی ئێستادا، ٢٠٠٣ تاکو ئێستا کە سیستەمێکی سیاسیی فیدراڵ بە ئەرێنی باس کراوە. سەیر ئەوەیە کە عێراق بە دوو هەرێمی فیدراڵ پۆلینبەندی کراوە، هەرێمی کوردستان و هەرێمی عێراق (بابەتە کۆمەڵایەتییەکان، پۆلی٩، ٢٠١١ : ٤٧ ؛ پۆلی ٦، ٢٠١١ : ٤). ئەمە ئەوە نیشان دەدات کە پەرتووکەکانی خوێندن لە قوتابخانەکان نەتەنیا بیرۆکەی ناسیونالیزمی کوردییان تێدایە بەڵکو خەون و خولیای ڕێکخستنی عێراقییش لەخۆدەگرن بە بنەما لەسەر دوو هەرێمی فیدراڵی.

پەرتووکەکانی خوێندن لە هەرێم زۆر بە کەمی وێنەی شارەکانی عێراقیان تێدایە، زۆربەی وێنەکان هی شارە کوردییەکانن. گرینگتر لەوەش ناوەڕۆکی وێنەکان پرسی نەتەوە و خاک و شوناسی کورد دەردەخەن. وێنەی کەرکوک ئێجگار زۆر لە پەرتووکەکاندا دەردەکەوێت کە ئاماژەیەکی بەردەوامە بەوەی کە «شارێکی کوردی/کوردستانیی کۆنە» و جەخت لەسەر ئەوە دەکرێتەوە کە زۆرینەی دانیشتوانی ئەم شارە کوردن و ئەوەی کە ئەم شارەی کردۆتە ئامانجی «کەمپەینە توندوتیژەکان وەک کەمپەینی بەعەرەبکردن و کۆمەڵکوژی لە لایەن ڕێژیمەکانی پێشووتری عێراقەوە» شوناسی کوردیی شارەکەیە (بابەتە کۆمەڵایەتییەکان، پۆلی ٩، ٢٠١١: ٩٠، ١١٢ ، ٢٢٢ ؛ پۆلی ٥، ٢٠١٠: ٢٧ ؛ پۆلی ٤ ، ٢٠١١: ٥٧). وشەی عێراق هیچکات لەسەر ئەو ناوچانە دەرناکەوێت کە وەک کوردستان ناسراون، بەڵکو لەژێر سنوورەکانی کوردستان دەردەکەوێت، وەک بڵێی عێراق وڵاتێکی دیکەیە (بابەتە کۆمەڵایەتییەکان، پۆلی ٩، ٢٠١١: ٤ ، ٤٧؛ پۆلی ٦، ٢٠١١: ٤؛ پۆلی ٥ ، ٢٠١٠ :١٢؛ پۆلی ٤ ، ٢٠١١: ٣٨).

تێگەیشتنی پەرتووکەکانی ح.ە.ک بە نیسبەت چەمکی شوناسی نەتەوەیی کوردی و کوردستانی، سەرلێشێواوییەکی تا ڕادەیەک سەیروسەمەرەی پێوە دیارە.هەرێمی کوردستان شوێنی ڕەچەڵەک و ئایین و کلتورە جیاوازەکانە و لە زۆرێک لە پەرتووکەکان هانی ڕۆحی تەبایی و هاوئاهەنگی دراوە و ئاماژە بە جەژنی گرووپە نەتەوەیی و ئایینییە جیاوازەکان کراوە، هاوکات هەرێمی کوردستان وەک کۆمەڵگەیەکی فرە-ئایین و فرە-نەتەوە و فرە-کلتور باس کراوە (بابەتە کۆمەڵایەتییەکان، پۆلی ٩ ، ٢٠١١: ٩٠؛ پۆلی ٥ ، ٢٠١٠:١٠). هەرچەندە لەگەڵ ئەوەی باسی فرەیی کراوە، بەڵام کوردبوون وەک چەقی پێناسەی شوناسی نەتەوەیی کوردستانی بینراوە. پەرتووکەکان لەم ڕەوتەدا چەمکە گرینگەکانی وەک نەتەوە و هاووڵاتیبوون تێکەڵ دەکەن و شێوێنراون.

بۆ نموونە، لە مەشقێکدا کە بۆ قوتابیە ١٠ ساڵانەکانە، باسی «کۆڕەوە گەورەکەی کورد» دەکات دەڵێت: «دانیشتووانی کوردستان بەرەو چارەنووسێکی نادیار شوێنی ژیانی خۆیان بەجێهێشت و چۆکیان بۆ حکوومەتە ستەمکارەکە دانەدا» (بابەتە کۆمەڵایەتییەکان، پۆلی ٤، ٢٠١١:٥١). هەرچەندە کۆڕەوەکە بە ڕاشکاوی وەک کۆڕەوی کوردەکان پێناسە کراوە، بەڵام پەرتووکەکە باس لەوە دەکات کە «دانیشتووانی کوردستان» زەرەرمەندی ئەم پرسە بوون. دیارە نووسەرەکان لەم نموونەیەدا وشەی کورد و کوردستانیان تێکەڵ کردووە چونکە دانیشتووانی کوردستان بەس کورد نین بەڵکو تورکمەن، کەلد و ئاشوورییەکان و

هی دیکەشــــن و لە هەندێک شوێن، بە هەڵە ئــەم زاراوە و چەمکانە بەکارهاتون. بە هەمان شێوە، دەســـتەواژەی»نەتەوەی کوردستانی» و «خەڵکی کوردستان» وەک هاوماناً بۆ «نەتەوەی کـــوردی» و «خەڵکی کورد» بەکار هاتوون. لە کاتێکدا کە دیار نییە ســـەبەبی ئەم بە هەڵە بەکارهێنان و تێکـــەڵ کردنە چیە، دەکرێت پەیوەندیـــی بەوەوە بێت کە لە ١٠٠ ســـاڵی رابردوودا، دەســـتەواژەی»نەتەوەی کورد» بۆ نیشـــاندانی بزوتنەوەی ئازادیخوازیی نەتەوەی کوردی بە کار هاتووە، ئەمە لەوکاتەدا بووە کە کوردەکان حوکمڕانییەکی خۆماڵییان نەبووە. بەڵام لە دوای دامەزراندنی ح.ه.ک لە ١٩٩٢ دەســـتەواژەی «نەتەوە یان گەلی کوردستان» وەک جێگرەوەیـــەک بـــۆ «نەتـــەوەی کورد» ســـەری هەڵداوە و تا ڕادەیـــەک هۆکارەکەی دەگەڕێتەوە بۆ گوشـــاری چینی ڕۆشـــنبیر و ناسیۆنالیستە مەدەنییەکان کە لە کێشەئامێزیی ماناکانی دەستەواژەی «نەتەوەی کورد» باشتر تێگەیشـــتوون. هەرچەندە هێشتا لە هەندێک بازنەی سیاســـی، ئـــەم جێگرەوەییە ڕووی نەداوە و پێویســـتە ڕوووبدات بەڵام ئەزمون و ئەدەبیاتی هەرێمی کوردســـتان دەریدەخەن کە ژمارەی ئەوانەی لە نەوەی نوێ جیاوازیی ئەم دەســـتەواژانە دەکەن ڕوو لە هەڵکشـــانن (عەزیز ٢٠١١).

هەرچەنـــدە کـــە پەرتووکـــەکان زۆر بەنابەدڵی و کرچوکاڵی هەرێمی کوردســـتان وەک بەشـــێک لە عێـــراق و کوردەکان وەک هاووڵاتیـــی عێراقـــی دەناســـێنن، بـــەڵام بە کەمی برەو بە بیرۆکەکانی پانکوردی دەدەن. دەرخســـتنی کوردســـتان چ لەنێونەخشەی سیاســـیی عێـــراق یـــان وەک بەشـــێک لە کوردستانی گەورە، کێشـــەیەکی بەردەوامی بۆ ناسیۆنالیســـتە کوردەکان، لە پەیوەندی بە کاریگەرییان لەسەر نوســـین و گەشەپێدانی پەرتووکەکانی خوێنـــدن لە ح.ه.ک داناوە. بە پێی پەرتووکەکان، کوردستان لە ١٩٢٣ چوار پارچەکرا و بەشی ڕۆژهەڵاتی لە ژێر کۆنترۆڵی ئێـــران وەک خۆی مـــاوە، بەشـــی باکووری کەوتە ژێردەســـتی تورکیا و باشووری لکێنرا بە عێراق. بەشـــێکی بچووکیش لە کوردستان خرایە سەر ســـوریا (بابەتە کۆمەڵایەتییەکان، پۆلـــی ٩، ٢٠١١: ٢٤٣؛ پۆلـــی ٥، ٢٠١٠: ٧).لەپاڵ بەکارهێنانی دەســـتەواژەگەلی وەک باکوور، باشـــوور یان ڕۆژهەڵاتی کوردســـتان، کە دەســـتەواژەگەلێکن ماناکانی پانکوردیزم لەخۆ دەگرن، پانکوردیزم لەناو پەرتووکەکانی ح.ه.کبـــە دەربڕینی دیکـــە و نوێ جێگەی بۆ خـــۆی کردۆتـــەوە. پەیوەندی دروســـتکردن لەنێوان ئـــەو بۆنـــە و ڕووداوە مێژووییانەی لە هەرێمی کوردســـتان ڕوودەدەنو ئەوانەی لە پارچەکانی دیکـــە ڕوودەدەن وەک نموونە لەمـــەڕ ئەم پرســـە دەکرێـــت بەکاربێن. ئەو ڕووداوە مێژووییانـــەی لـــە کوردســـتانی گـــەورە ڕوودەدەن، لـــە پارچەکانی دیکەش یاددەکرێنـــەوە و ئاهەنگیـــان پـــێ دەگێڕن. لێرەدا جیاوازییەک بـــەدی ناکرێت لە نێوان ڕۆژهەڵاتی کوردســـتان (کوردستانی ئێران)، باکووری کوردستان(کوردستانی تورکیا) یان باشووری کوردستان (کوردستانی عێراق) (چاو بکەن لە مێژووی نوێ و هاوچەرخ، پۆلی ١٢، ٢٠١١: ١٣٠-١٧٦؛ بابەتە کۆمەڵایەتییەکان، پۆلی ٦، ٢٠١١: ١٠٣-١٢٩). سەرەڕای ئەمە، لە پەرتووکەکاندا، پرس و کێشەکانی هەرێمی کوردســـتان لـــە عێـــراق، زۆرترین ســـەرنج وهەڵوەستەیان لەسەر کراوە.

وێناکردنـــی ئەویتـــر: دروســـت کردنی شـــوناس لە ڕێگـــەی جیـــاوازی دانان و وەدەرنان

شوناســـی نەتەوەیـــی، وەک تریاندافیلیـــدو (١٩٩٨ : ٥٩٣) پێناســـەی کردووە، جیاوازی دانانـــە لەگەڵ نە تەنیا ئـــەو گرووپە ئیتنی و نەتەوەییانەی لە نـــاوەوەن، بەڵکو ئەوانەیش کە لە دەرەوەن. لە ڕاستیدا وەک ئەو دەڵێت،

شوناسی نەتەوەیی، زیاتر بە خۆجیاکردنەوە لە ئەوانیتر واتای دەبێت و دەردەکەوێت. ئەمە ڕەوتێکە کە بە زۆری لە پەڕتووکەکانی ح.ە.ک بەکار هاتووە. لەو مێژووەی کە پەڕتووکەکان ڕووماڵیان کردوە، ئەوەی کە ئەوانیتر پێکدێنن، بە پێی گۆڕانی زەمان و کات دەگۆڕێن. بۆ نموونە، شارستانییەتە کۆنەکانی ناوچەکە کراونەتە دوو بەش، «شارستانییەتی کوردستانی» و باقی شارستانییەتەکان (وەک عێراقی، میسری، هیندی، یۆنانی و ڕۆمی). بەشی جیاواز تەرخان کراوە بۆ «مێژووی کۆنی کوردستان» و «عێراق لە سەردەمە کۆنەکان». گرووپە کۆمەڵایەتییە کۆنەکانیش وەک «گرووپە نەتەوەییە کۆنەکانی کوردستان» و «گرووپە نەتەوەییە کۆنەکانی عێراق»، پۆلینبەندی کراون. بەو پێیە گرووپەکانی مێزۆپۆتامیا وەک ئاکادییەکان، بابلییەکان و ئاشوورییەکان، کە لە نیمچە دوورگەی عەرەبەوە کۆچیان کردووە وەک ئەوانیتر ناسێنراون. (مێژووی شارستانییەکان، پۆلی ١٠، ٢٠١١: ١٠-٢٢، ٢٧-٧٦؛ بابەتە کۆمەڵایەتییەکان، پۆلی ٧ ، ٢٠١٠: ١١٠-١٢١، ١٢٤-١٣٢). واتە شارستانییەتی عێراق و گرووپە سامییەکان وەک ئەوانیتر دەبینرێن. بە وێناکردنی شارستانییەتی سوبەرییەکان، لولوبییەکان، گوتەکان، کیرتوییەکان، میتانییەکان، کاردۆخییەکان و مادەکان وەک کوردستانی و سومەری، ئاکادی، ئاشووری و بابلییەکان وەک شارستانییەتی عێراقی، مێژووی جیاواز بۆ کوردەکان بنیات نراوە. لە ڕووی جوگرافیاوە ئەو گرووپانەی کە لە باشووری عێراق نیشتەجێ بوون (بە سومەرییەکانیشەوە بە سامی هەژمار ناکرێن) وەک ئەوانیتر تەماشاکراون. بە هەمان شێوە، ئاشوورییەکانیش لەگەڵ ئەوەی بە پێی پەڕتووکەکان لە کوردستان نیشتەجێ بوون، بەڵام هەر بە ئەوانیتر هەژمار کراون. چاوپۆشی کردن لە فاکتەرە جوگرافیاییەکان لەجیاکردنەوەی شارستانیەتی کوردستانی و شارستانیەتی عێراقی، بەو مانایەیە کە پەڕتووکەکانی ح.ە.ک ڕەچەڵەک و باوباپیرانی هاوبەش لە پێناسەکردنی ئەوانیتر ڕەچاو دەکەن.

بە پێی پەڕتووکەکانی ح.ە.ک وشەی کوردستان لە دوو بەش پێک دێت: «کورد» کە ناوی نەتەوەی کوردە کە لە ڕەچەڵەکی ئارییین و دووەم بەش، پاشگری «ستان» کەبە مانای نیشتمان دێت، واتا نیشتمانی کوردەکان. گێڕانەوەی ڕەچەڵەکی کورد بۆ ئارییییەکان بۆ ئەو مەبەستەیە کە کوردەکان لە عەرەبەکان کە بە سامی هەژمار دەکرێن جیابکاتەوە. ئەو شارستانییەتانەی کە وەک هیندوئەورووپی هەژمار کراون، وەک میتانییەکان و مادەکان، وەک بەشێک لە شارستانییەتەکانی کوردان تەماشا دەکرێن کە کوردەکان خۆیان دایانمەزراندوون. پەڕتووکەکان، ئیمپراتۆریەتی مادەکان بە یەکەمین ئیمپراتۆریەتی کورد لە مێژوودا دادەنێن. بە پێی ئەم دنیابینییە، نیشتمانی کورد ئەو ناوچانە دەگرێتەوە کە خەڵکانی بە ڕەچەڵەک هیندوئەورۆپی لێی نیشتەجێ بوون. لە کاتێکدا پەڕتووکەکان ئیمپراتۆریی مادەکان بە یەکەم ئیمپراتوریی کوردی دادەنین بەڵام تەواوی ئەو ناوچانەی کە لە ڕووی مێژووییەوە لە ژێر حوکمڕانیی مادەکان بوون بە نیشتمانی کوردان دانانێت (بۆ نموونە ئەو ناوچانەی کە دانیشتووانە ڕەسەنەکەی سامی بوون و دواتر خراونەتە ژێر ڕکێفی مادەکان). لە ڕووی جوگرافییەوە، پەڕتووکەکان ناوچەکانی باشووری حەمرین وەک خاکی ئەوانیتر دادەنێن. ئەم پەڕتووکانە بوونی گرووپە سامییەکان لەسەروی چیاکانی حەمرین، بە هێز و بوونێکی دەرەکی ناودەبەن.

دوای سەر هەڵدانی ئیسلام، عەرەب (وەک گرووپێک) نەوەک ئیسلام (وەک ئاینێک) لە پەڕتووکەکان بە ئەوانیتر وێنادەکرێت. جێی سەرنجە کە نووسەرەکانی پەڕتووکە

مێژووییەکانــی ح.ە.ک وشــەی»عەرەب« لە ســەردێڕی مێــژووی عەرەبی ئیسلامی و شارســتانییەتی عەرەبی ئیسلامی دەسڕنەوە. لــە ناوچەکانــی دیکەی عێراق ئەم وشــەیە کە لەلایەن ڕێژیمی پێشــووش بەکار هاتبوو وەک خۆی ماوەتەوە (بڕوانە: مێژووی عەرەبی ئیســلامی، پۆلی٢ناوەندی، ٢٠٠٣؛ مێژووی عەرەبی ئیسلامی، پۆلی ٢ ناوەندی، ٢٠٠٩). پەرتووکەکانــی ح.ە.ک هاتنــی ئیســلام بۆ هەرێمــی کوردســتان وەک «فراوانخــواز»ی وەســف دەکات چونکە عەرەبی هاوردەی ئەو ناوچانە کرد کە دواتر و ئێستاش بە کوردستان ناویان دەبات (بابەتە کۆمەڵایەتییەکان، پۆلی ٨، ٢٠١١:١٢٢، ١٢٧).هاتنــی عەرەبــەکان هاوکات لەگەڵ بەرفراوان بوونی ئیســلام لە ناوچەکە، لــە دیــدی پەرتووکەکانەوە وەک یەکەم هەڵمەتی بەعەرەبکردنی کوردســتان دەبینرێــت. هەرچەندە حاکمانی ئیســلامی لــە ئومەوییــەکان و عەباســییەکان وەک «نادادپەروەر» لە قەڵــەم دراون (بڕوانە: بابەتە کۆمەڵایەتییــەکان، پۆلــی ٩ ، ٢٠١١:١٣٣-١٣٤)، بــە هەمــان شــێوە دەســەڵاتدارە عوســمانییەکان و ســەفەوییەکانیش وەک «داگیرکەر»ناســێنراون کەچی پەرتووکەکانی ح.ە.ک پرنسیپ و باوەڕەکانی ئیسلام ناخەنە ژێر پرسیار و پێگەی ئایین لێژ ناکەن (بابەتە کۆمەڵایەتییــەکان، پۆلــی٩، ٢٠١١ : ١٢٩-١٤٨). شۆڕش و ڕاسانەکانی کوردان لە دژی ئومەوییەکان، عەباسییەکان، عوسمانییەکان و سەفەوییەکان وەک بزوتنەوەیەک لە بەرانبەر زوڵــم و زۆرداریی حاکمەکان نیشــان دراون نەوەک دژ بە ئیسلام. پەرتووکەکان پەیامەکانی ئیســلام بە جیهانــی دەزانن نــەوەک تەنیا پەیوەست بێ بە عەرەبەکانەوە. پەرتووکەکان جەخت لەوە دەکەن کــە قەبوڵکردنی ئایینە نوێیەکە لەلایەن کوردەکانەوە، تەنیا لەبەر ڕێباز و پەیامەکانــی بووە (بابەتە کۆمەڵایەتییەکان، پۆلی ٩، ٢٠١١ : ١٢٩-١٤٨؛ پۆلی ٨، ٢٠١١: ١٣٣-١٣٤).عوسمانییەکان و سەفەوییەکان، لە بەرابەر دابەشــکردنی کورد و کوردستان لە ١٥١٤ بــۆ یەکەمجار لە مێــژوودا، وەک هــۆکاری ســەرەکی ســەرکۆنە دەکرێن. لە سەردەمی دەسەڵاتی دەوڵەتە ئیسلامییەکان، دەســەڵاتدارانی عــەرەب، تــورک و فارس، جێی گرووپە سامییەکانیان وەک ئەوانیتر لە پەرتوکەکاندا گرتۆتەوە.

ئەو گرووپانەی کە بە ڕەچەڵەک سامین، کە بــاب و باپیرانــی جوولەکەکانی ئەمڕۆن، وەک گرووپــی نەتەوەیــی و ئیتنــی، یــان ئیسرائیل وەک وڵات زۆر کەم لە چوارچێوەی مێژووی کۆن یان هاوچەرخ لە پەرتووکەکانی ح.ە.ک بــاس کــراون. یەکەم باســکردن لە جوولەکــەکان لە پەرتووکەکانــی ح.ە.ک لە چوارچێــوەی ڕاپەڕینی جووەکانــە لە دژی بابلییەکان کە «لــە ئاکامیدا چل هەزار جوو لە لایەن بابلییەکانەوە دەستبەسەر دەکرێن» (بابەتــە کۆمەڵایەتییەکان، پۆلــی٧، ٢٠١٠: ١٢٠). لە وەســفی ئەم ڕووداوانەدا جووەکان وەک قوربانیی ســتەمکاری نیشان دراون. لە سەردەمی ئیسلام تێڕوانینی پەرتووکەکان لە بەرانبەر جووەکان دەگۆڕێت، جووەکان دەبنە «فێڵباز لە دژی پێغەمبــەر محەمەد» (بابەتە کۆمەڵایەتییــەکان، پۆلــی ٨، ٢٠١١:٩٥). لەدوای سەرهەڵدانی ئیسلام ئیدی جووەکان وەک ئەوانیتر دەبینرێــن. لە پەیوەند لەگەڵ مێژووی نوێ و هاوچەرخیشــدا، سەهیۆنیزم وەک بزووتنەوەیەکــی داگیــرکاری و فراوانخوازیی سیاســی و ئایینی وەسف کراوە کە ئامانجی ســەرەکیی هێنانــی جووەکانی دنیایە بۆ فەلەستین تا دەوڵەتێک لە خزمەت ئیمپریالیــزم لــە ناوچەکە دروســت بکات (مێژووی نوێ و هاوچەرخ، پۆلی ١٢، ٢٠١١: ٢٣٩). هەرچەنــدە دەبینرێت کــە ناکۆکیی فەلەستین/عەرەب-ئیسرائیل لە پەرتووکەکانی خوێندن لە ح.ە.ک بە بەراورد بە پەرتووکەکانی خوێندن لــە وڵاتانــی عــەرەب و ناوچەکە

کێشەیەکی لاوەکییە. تەنیا هەشت لاپەڕە لە پەڕتووکی پۆلی هەشت بۆ فەلەستین تەرخان کراوە. پەڕتووکەکە قسەوباس لە مێژووی فەلەستین تا ساڵی ١٩٣٦ دەکات بەڵام بە تایبەت باس لە ناکۆکییەکانی عەرەب-ئیسرائیل ناکات.

لە پەڕتووکەکاندا، دوای ڕووخانی ئیمپراتۆریەتی عوسمانییەکان لە دوای شەڕی جیهانیی یەکەم و هاتنی هێزی بەریتانییەکان بۆ ناوچەکە و داگیرکردنی عێراق و باشووری کوردستان، ئیدی بەریتانییەکان وەک ئەوانیتر وێناکراون. لە دوای دامەزرانی دەوڵەتی عێراقیش لە ١٩٢١ ئەوانیتر لە پەڕتووکەکاندا گۆڕانێکی دیکەی بەسەردا دێت، ئیدی هەم بەریتانییەکان هەم عەرەبە عێراقییەکان (بە تایبەت دوای هاوکاریکردنی هێزە عێراقییەکان لەگەڵ بەریتانییەکان لە سەرکوتکردنی شۆڕشەکانی کورد لە بیستەکانی سەدەی ڕابردودا) وەک ئەوانیتر دەبینران. لەوانەش گرنگتر، لە هیچکوێ لە ناو پەڕتووکەکاندا عێراق وەک نیشتمانی کوردەکان وێنا نەکراوە بەڵکو زیاتر وەک «حکوومەتێکی ناسیۆنالیستی عەرەبی عێراقی» ناسێنراوە چونکە، وەک پەڕتووکەکان پێداگریی لەسەر دەکەن، لە پرۆسەی دروستبوونی عێراق لە ١٩٢١ و لە لکاندنی ویلایەتی کوردنشینی موسڵی عوسمانی ، بە عێراق لە ساڵی ١٩٢٦ خواستی خەڵکی کورد بە هیچ جۆرێک ڕەچاو نەکراوە (مێژووی نوێ و هاوچەرخ، پۆلی ١٢، ٢٠١١: ٣٣، ٣٥، ١١٩-١٢٠).

ڕژێمە یەک لە دوای یەکەکانی عێراق لە ١٩٢١ تا ٢٠٠٣ لە پەڕتووکەکانی ح.ە.ک بەگشتی وەک زۆردار، فێڵباز، سەرکوتکەر و فاشیست نیشاندراون کە بەپێی پۆلینەکانی بار-تال و هەمەک لەمەڕ نامەشرووع کردنی ئەوانیتر دەچێتە خانەی لکاندنی ئەو ڕەوشتانەی کە لە کۆمەڵگەدا زۆر نەرێنی و قبوڵنەکراون (وەک هێرشکەر) هەروەها ناو و ناتۆرەی سیاسی کە دەخرێنە سەر ئەو لایەنە سیاسییانەی کە لەبەر باوەڕیان یان هەڵسوکەوتیان ڕەت دەکرێنەوە. خۆپیشاندان و نارەزایەتی و بزووتنەوە کوردییەکان، چ چەکداری بن و چ سیڤیل، لە سەردەمی پاشایەتی (١٩٢١-١٩٥٨) و لە سەردەمی کۆماری (١٩٥٨-٢٠٠٣) بە ڕون و ئاشکرا وەک خەباتی ڕزگاریخوازی و سەربەخۆییخوازیی گەلی کوردستان ناوزەدکراون (مێژووی نوێ و هاوچەرخ، پۆلی ١٢، ٢٠١١: ١٩٢). لە یەکێک لە دەقەکانی پەڕتووکەکانی مێژوو، کۆی ئەم تێگەیشتنانە دەخاتەڕوو: نەتەوەی کورد لە لایەن ڕژێمە یەک لە دوای یەکەکانی عێراقەوە وەک بەربەستێک بۆ یەکێتیی نەتەوەی عەرەب بینراوە. لە تێڕوانینی سەرکردە عەرەبە سیاسی و سەربازییەکاندا، کوردەکانی عێراق هەڕەشەن بۆ سەر ئەمن و ئاسایشی گەلی عێراق. بۆیە بە تەواوی توانایانەوەهەوڵی لەناو بردن و بە کۆیلە کردنی کوردەکانیان داوە، جا بە هەر ڕێگایەک بۆیان کرابێت. (مێژووی نوێ و هاوچەرخ، پۆلی ١٢، ٢٠١١: ١٩٩).

لێرەدا واتای دادپەروەری وەک ئامانجێکی خۆیی (کوردی) دەبینرێت، وەک ئەوەی بار-تال و هەمەک ئاماژەیان پێ کردوە (٢٠١٢: ٣٦-٣٧)، کە جەوهەری ململانێ سەرەکییەکانی نێوان کوردەکان لەگەڵ عێراقییەکان دەردەخات. عەبدولکەریم قاسم تاکە سەرۆککۆماری عێراقە کە بە زۆردار و دیکتاتۆر نەناسێنراوە. بەپێی پەڕتووکەکان هۆکارەکەی ئەوەیە کە ئەو یەکەم سەرکردەی عێراقی بوو کە دانی بە شەراکەتی عەرەب و کورد لە عێراقدا ناوە (مێژووی نوێ و هاوچەرخ، پۆلی ١٢ ، ٢٠١١: ١٨٤؛ بابەتە کۆمەڵایەتییەکان ، پۆلی ٩، ٢٠١١: ٢١٢).

لە ژێر ڕۆشنایی ئەم تێبینی و سەرنجانەی لێرەدا گفتوگۆکران، هەروەها چەندین پەیام و بیرۆکەی دیکە کە لە پەڕتووکەکانی ح.ە.ک

دا هاتـــوون، وا دەردەكەوێـــت كـــە عەرەبە عێراقييـــەكان لـــە ١٩٢٦ وەک ئەوانيتـــر لە پەڕتووكەكاندا وێناكراون و تا ئێســـتاش هەر وا ماونەتـــەوە. جێی ســـەرنجە كە هەرچەندە ڕژێمەكانـــی عێراق بـــە نەرێنی وێنە كراون، بـــەڵام عەرەبی عێراقی هیچـــكات و لە هیچ شـــوێنێک، وەک هیچ یەک لـــە پۆلینەكانی بار-تال و هەمەک (٢٠١٢)، نەناســـێنراون. لە هیچ شـــوێنێک لە ناو پەڕتووكەكاندا عەرەب وەک گرووپێكـــی نەتەوەیی/ئیتنی ناشـــیرین نەكـــراون، بێبەهـــا نەكـــراون، وەدەرنەنراون و ناو و ناتۆرەی سیاســـییان لـــێ نەنراوە یان بـــە خراپی و نەرێنی وەســـف نەكـــراون. لە هەمـــان كاتدا پەڕتووكـــەكان هێزە چەكدارە كوردییەكان وەک پارێزەری خاک و خەڵكی كورد دەناســـێنن، هەروەهـــا قوتابییان هان دەدەن بـــۆ بەدەســـتهێنانی مافەكانـــی كورد بـــەڵام لە ڕێگەی گفتوگۆ و دیپلۆماســـییەوە. شـــێوە خەباتـــی مەدەنـــی و ســـەردەمییانە پێشـــنیار كراون بۆ گەیشـــتن بە ئامانجەكان و ســـەركۆنەی بەكارهێنانی توندوتیژی كراوە بـــۆ یەكلاكردنـــەوەی ناكۆكییـــەكان (بابەتە كۆمەڵایەتییـــەكان، پۆلـــی ٩، ٢٠١١: ١٩٨، ٢١٨). بەمەش پەڕتووكەكانی ح.ە.ک خۆی لە هەر چەشنە زیان گەیاندنێک بە ئەوانیتر، واتە گرووپە دەرەكییەكان، دووردەگرێت، ئەویش بە ڕەتكردنەوەی بەشداربوون لە هەر كارێكی توندوتیژی.

دروســـتكردنی دەوڵەت-نەتـــەوە لە ناو دەوڵەت-نەتەوە

لە سەرەتای دامەزراندنی حكوومەتی هەرێمی كوردستان لە ١٩٩٢، پەڕتووكەكانی خوێندن، هەرێمـــی كوردســـتانیان وەک قەوارەیەكی جیۆپۆلیتیک و هاوتا و یەكسانیش بە دەوڵەت-نەتەوەكانی دراوسێی ناساندووە. لە مەشقێكدا داوا لـــە قوتابییان كراوە ســـنووری هەرێمی كوردستان لەگەڵ وڵاتانی دراوسێ دیار بكەن، واتە هەرێمی كوردســـتان دەهێندرێتە ئاست و پێگەی دەوڵەتانی دراوســـێ، عێراق، سوریا، ئێران و توركیا (بابەتە كۆمەڵایەتییەكان، پۆلی ٥، ٢٠١٠: ٨، ١١).

پەڕتووكـــەكان نیشـــتمان وەک جوگرافیایەكی ســـنووردار پێناســـە دەكەن كە ناوەكـــەی بەناوی نەتەوەیـــەک لكێنراوە، وەک كوردســـتان. دواتر دەڵێن نیشـــتمان شـــوێنێكە كە تێیدا لەدایـــک بووین، دەژین و پەروەردە دەكرێین، پێداگری لەســـەر ئەوە دەكەن كە نەتـــەوەی كورد وەک نەتەوەكانی دیكەی جیهان، نیشتمان/وڵاتی خۆیان هەیە (بابەتـــە كۆمەڵایەتییـــەكان، پۆلی ٥، ٢٠١٠: ٧٨). لـــە پەڕتووكەكاندا نەتەوە وەک كۆمەڵە خەڵكێک پێناســـەكراوە كە لە نیشتیمانێكدا نیشـــتەجێن و مێژوویەكی هاوبەشیان هەیە و پەیوەندییەكانی نێوانیان و هاوچارەنووســـی یەكیـــان دەخات (بابەتـــە كۆمەڵایەتییەكان، پۆلی ٩، ٢٠١١: ٢٣٨؛ بابەتە كۆمەڵایەتییەكان، پۆلـــی ٦ ، ٢٠١١: ١٥٤-١٥٥). پەڕتووكەكان بنەماكانـــی نەتەوە دیاری دەكەن وەک بوونی كۆمەڵـــە خەڵكانێک، نیشـــتمانێكی هاوبەش، زمانی هاوبـــەش، مێـــژووی هاوبەش لەگەڵ بەرژەوەندیـــی هاوبـــەش. گرینگیـــی دیاری كردنی ئەم بنەمایانە لەوەدایە كە لە مەشق و ڕاهێنانێک قوتابییان هاندراون كە ڕێزیان لێ بگرن. ئەم جەختكردنەوانە ڕوونی دەكاتەوە كە نووســـەرەكانی پەڕتووكەكانی ح.ە.ک چەمكی نەتەوە لە دیدی تیۆریی نەتەوە-هێماگەراییەوە (ethnosymbolism) دەبینـــن، مەبەســـتمان تێگەیشـــتنەكانی ئەنتۆنی د. سمیس و جۆن هاچینســـن (بڕوانە سمیت ٢٠٠٩؛ هاچینسن ٢٠٠٠). هەندێک جار ڕەچەڵەكی هاوبەشیش وەک بنەمای دروستبوونی نەتەوە بینراوە كە پێدەچێت ئەمە تێگەیشـــتنێكی ســـەرەكیی پەڕتووكەكان، بۆ پرســـی نەتـــەوەی كورد و شوناسی نەتەوەییی كورد، بێت (بڕوانە گیرتز ١٩٩٤). بەپێی تێگەیشـــتنەكانی ئەم ڕەوتە،

هەر تاکێک باوباپیرانی غەیرە کورد بێت و لە کوردستان بژی یان ئەوانەی کۆچیان کردووە بۆ کوردستان، بە ئەندامی نەتەوەی کوردستان دانانرێن. هاوکات، ئەندامبوون لە نەتەوە بە بنەما لەسەر پەیمانێکی کۆمەڵایەتی ڕەت دەکاتەوە کە بنەمای لەسەر ئەرک و بەرپرسیارێتی دانابێت؛ بەڵکو ئەندامێتی تەنیا بەوانە ڕەوا دەبینێت کە نەوەی کۆمەڵگەیەکی دیاریکراون، بۆنموونە منداڵانی خێزانێکی کوردی. ئەم تێگەیشتنە زۆر کورتی هێناوە ئەگەر بە چاویلکەی مۆدێرنەکان، وەک ئێرنست گێلنەر، لە نەتەوە و شوناس بڕوانین کە ئەندامبوون لە نەتەوە بە کۆنتراکتێکی سیاسی دەبەستنەوە کە هاوڵاتیبوون بنەماکەیەتی.

پەڕتووکەکان، دەوڵەت وەک قەوارەیەکی سیاسی کە دانەری یاسا و جێبەجێکاریەتی و پەیوەندیی پێکهاتە «نەتەوەییە»کان لەسەر بنەمای پەیمانێکی کۆمەڵایەتی ڕێک دەخات، پێناسە دەکەن. ئەم پێناسەیە تا ڕادەیەکی زۆر لەگەڵ ئەو تێگەیشتنە وەدەرنەرەی سەرەوە ناکۆکە، ئەمە لەخۆگر و مۆدێرن، ئەوەی سەرەوە وەدەرنەر و پریمۆردیال. پەیوەند بە عێراق، پەڕتووکەکان تەنیا کاتێک دەوڵەت وەک پەیمانێکی کۆمەڵایەتی دەبینن کە تەواوی پێکهاتەکان (کورد و عەرەب) پابەندی مەرجەکانی پەیمانەکە بن. پێدەچێت ئەمە ڕاستەوخۆ ئاماژەیەک بێت بە پێشەکیی دەستووری عێراق، کە دەڵێت پابەندبوون بەم دەستوورە، یەکپارچەیی گەل و خاکەکەی و سەروەریی عێراق دەپارێزێت و ڕادەگرێت (دەستووری کۆماری عێراق، ٢٠١٢، پێشەکی). بە گشتی، لە تێڕوانینی کوردەکانەوە ئەم ڕستەیە بە جۆرێک مافە سیاسییەکانیان دەچەسپێنێت و دەپارێزێت و زەمانەتی سیستەمێکی فیدراڵی بکات لەگەڵ مافی گەڕانەوەی کوردەکان بۆ ئەو ناوچانەی کە بە زۆرەملێ لێیانەوە ڕاگوێزرابوون و لەلایەن ڕژێمی پێشوترەوە، عەرەب هێنرابوون بۆ شوێنەکانیان.

بۆ دووپاتکردنەوەی مافی چارەی خۆ نووسین و مافی دەوڵەتبوون بۆ کوردان، پەڕتووکەکانی ح.ە.ک زیاتر قسە لەسەر چەمکی ناسیۆنالیزم دەکەن، ناسیۆنالیزم وەک پابەندییەکی بەسۆزی مرۆڤەکان بۆ نەتەوەکەیان و پەیوەندییەک کە وەفای تاکەکان بە نەتەوەکەیان دیاری دەکات دەناسێنێت. ئامانجی ناسیۆنالیزم، بە پێی دەقەکان، ڕزگاریی نەتەوەیی و دروستکردنی قەوارەیەکی سیاسییە کە تەواوی خەڵکەکانی ئەو نەتەوەیە تێیدا ئازاد و بەشدار بن (بابەتە کۆمەڵایەتییەکان، پۆلی ٩، ٢٠١١: ٢٤١-٢٤٢). بە مەبەستی زیاتر ڕوونکردنەوەی بیرۆکە و مافی بەدەوڵەتبوون، نەتەوەی کورد وەک نەتەوەیەکی هیندو-ئەورووپی ناوزەدکراوە کە سەدان ساڵە لەسەر خاکەکەیان (واتە کوردستان) دەژین. هەر بە پێی پەڕتووکەکان، کوردەکان مێژوویەکی هاوبەش، کلتورێکی هاوبەش، شارستانییەتێکی هاوبەش و ئەدەبیاتێکی هاوبەشیان هەیە. هاوکات، پەڕتووکەکان پێداگری لەسەر ئەوە دەکەن کە گەرچی زمانی کوردی لەبەر فاکتەرە جوگرافیایی، سیاسی و ئابوورییەکان، دیالێک و زاراوەی جیاوازی هەیە، بەڵام کوردی یەک زمانە، ئەمەش گرینگی و بایەخی ماددی و مەعنەویی خۆی هەیە و فاکتەرێکی یەکخەری گەلی کوردە. لە درێژەی ئەم باسەدا، یەکێک لە پەڕتووکەکان پێشنیارێک دەکات کە وەک (زانیارییەکی گرینگ) خستوویەتە ڕوو و دەیەوێت بیرۆکەی بە دەوڵەتبوون لە مێشکی قوتابییانی کورددا چەکەرە پێ بکات، لەوێدا دەڵێت: قوتابییانی بەڕێز، بە دەوڵەتبوون مافی هەر نەتەوەیەکە تاوەکو خۆی حوکمڕانیی خۆی بکات، وەک عەرەبەکان، تورکەکان و فارسەکان کە هەموویان قەوارەی سیاسیی خۆیان هەیە. ئەوەش دەردەخا کە کوردەکان

گەورەترین گرووپی نەتەوەییی ئەم سەردەمەن کە هێشتا حوکمڕانی خۆیان نین و دەوڵەتی خۆیان نییە (بابەتە کۆمەڵایەتییەکان، پۆلی ٩، ٢٠١١: ٢٤٢-٢٤٣).

بۆ جەخت کردن لەسەر بێوێنەیی کلتوری کوردی و بۆ دروستکردنی شانازی و بیرەوەریی هاوبەش، پەرتووکەکان رووبەرێکی بەرفراوانیان بۆ بۆنە نیشتمانی و نەتەوەییە کوردی وکوردستانییەکان تەرخان کردووە کە لە هەرێمی کوردستان کراون بە پشووی گشتی. زۆرینەی پشووەکانی نێو رۆژژمێری ئێستای هەرێمی کوردستان لە دوای دامەزراندنی ح.ە.ک دا دەستنیشان و دانپێدانراون. جگە لە ١٤ ی تەمووز، کە یادی شۆڕشی ١٩٥٨ ـە، کە حکوومەتی پاشایەتی بەدەست هێزە سەربازییەکانی عێراقی رووخا، لەگەڵ جەژنە ئایینیە ئیسلامییەکان، هەرێم هیچ پشوویەکی هاوبەشی دیکەیان لەگەڵ باقی ناوچەکانی دیکەی عێراقدا نییە (بابەتە کۆمەڵایەتییەکان، پۆلی ٦، ٢٠١١: ١٤٧-١٥٣).لە پەرتووکەکاندا هۆکاری دانانی ١٤ ی تەمووز وەک پشوو لە رۆژژمێری کوردیدا هەڵوەستەی لەسەر کراوە. ئەو رۆژە وەک یادی شۆڕشێک ناسێنراوە کە لە ئاکامیدا کوردەکان و عەرەبەکان بۆ یەکەمجار لە عێراق وەک هاوبەش لە دەستوری عێراقدا پێناسەکراون. ئاهەنگ و بۆنەکانی کەمینە ئایینییەکان لە رۆژژمێری ح.ە.ک و پەرتووکەکاندا دانیان پێدانراوە بەڵام وەک (مالیزیا) وەک رۆژگەلی نەتەوەیی یان نیشتمانیی سەرتاسەری، نەکراون بە پشووی گشتیی.

باسی رۆژ و بۆنە نەتەوەییەکان وەک دەرفەتێک بەکار هاتووە بۆ دووپاتکردنەوەی مافی چارەنووس بۆ کوردەکان. یەکێک لە پەرتووکەکان باسی هۆکاری بەپشووکردنی رۆژی٤ ی تشرینی یەکەم ١٩٩٢ دەکات، ئەو رۆژەی پەرلەمانی کوردستان، هەرێمی کوردستانی وەک هەرێمێکی فیدراڵی لە عێراق راگەیاند. هەروەها ئاماژە بەوە دەکات کە کوردیش وەک هەموو نەتەوەکانی رۆژهەڵاتی ناوەراست دەبێت بە مافی چارەنووس بگەن وەک تورک، عەرەب و فارس (بابەتە کۆمەڵایەتییەکان، پۆلی ٦، ٢٠١١: ١٥١). ئەم پرسە زیاتر دەچێتە چوارچێوەی مەشرووع کردن نەک نامەشرووع کردن، بەپێی ئەو پۆلین و وەسفانەی کە بار-تاڵ و هوموک (٢٠١٢: ٤٢) خستویانەتە روو، ئەمەش بە یەکسانکردنی گرووپە رکابەرەکان (عەرەب، تورک و فارس) بە کورد کە وەک یەک شایەنی هەڵسوکەوت وپێگەی هاوتا و هاوسەنگن. لەم چوارچێوەدا پەرتووکەکانی ح.ە.ک هەر چەشنە باڵادەستی/سەردەستیی نەتەوەیی و کۆمەڵایەتی رەت دەکەنەوە بە مەبەستی گەیشتن بە یەکسانی و هاوتایی. هەروەها، پەرتووکەکان جەخت دەکەنەوە لەسەر ئەوەی کە پەیوەندییەکانی هەرێمی کوردستان لەگەڵ حکوومەتی ناوەندی، دەبێ لەسەر بنەمای تێگەیشتنی هاوسەنگانەی دوو لایەنانە و لەسەر بنەمای یەکێتیی ئارەزوومەندانە بێت. لەژێرتیشکی ئەم توێژینەوەیەدا، دەکرێت بڵێین کە پەیامی سەرەکیی پەرتووکەکانی ح.ە.ک ئەوەیە کە هەموو نەتەوەکان مافی چارەنووس و بەدەوڵەتبوونیان هەیە. بە مانایەکی دیکە، پەیامی سەرەکیی ئەم پەرتووکانە کە نوێنەرایەتیی ئامانجەکانیشی دەکات: بنیاتنانی نەتەوە-دەوڵەت-نەتەوەیەکە(کوردستان) لە ناو دەوڵەت-نەتەوەیەکی دیکە (عێراق)

خۆوێناکردن و دروستکردنی شوناسێکی نەتەوەیی

هەندێک توێژەر و ئەکادیمی وای دەبینن کە دەرکەوتنی شوناس بە زەقی لەسەر بەراوردکردنی کۆمەڵایەتییانەی شوناسەکە بە شوناسێکی دیکە لە چوارچێوەیەکی دیاریکراودا وەستاوە. لە پەیوەندی بە شوناسی نەتەوەیی/نیشتیمانیی، هەندێک

دەڵێن کاتێک کە چوارچێوە بەراوردکارییەکە گرووپێکــی نەتەوەیــی دەرەکــی تێدایە، ئەوە شوناســی گرووپــە ناوخۆییەکە زەقتر دەردەکەوێت (ئۆکس و ئەوانی دیکە ١٩٩٤). بێجگە لە بــە زەق دەرکەوتنی شــوناس لە کــەش و فەزای گرووپــی دەرەکی و گرووپی ناوخۆیی بەراوردکارییدا، ، شوناسی هاوبەشی گرووپــەکان پەیوەندیی بە شــانازی و ڕێز لە خۆ گرتنەوە هەیە (ســپینەر-هالێف و تایس-مۆرس ٢٠٠٣ : ٥١٥؛ شــافی و ئەوانی دیکە ٢٠١٠). بەپێی ئەم تێگەیشتنانە، دروستکردن و بەهێزکردنــی وێنەیەکــی پڕبەها و دیار بۆ هەر گرووپێکی نەتەوەیــی، لە لای تاکەکان یان بە کۆمەڵ، یارمەتیی بنیاتنانی شوناسێکی بەهێزی نەتەوەیی دەدات. بۆ ناسیۆنالیستەکان و بنیاتنەرانی نەتەوە، پرۆگرامەکانی قوتابخانە، ئامرازێکی کاریگەرن لە دروستکردنی شوناسی دەستەجەمعی. لە پەرتووکەکانی قوتابخانەکانی ح.د.ک وادەردەکەوێت کــە ئەمە یەکێک لە ئامانجــە ســەرەکییەکانی پــەروەدەکاران و مامۆســتایانی هەرێم بێت، ئەویش لە ڕێگەی دەق و ڕاهێنانەکان لە پەرتووکەکانی مێژوو و بابەتە کۆمەڵایەتییەکان بە تایبەتی.

پەرتووکەکان ستراتیژییەکی هەمەلایەن بــەکار دێنن تاکو ڕێزگرتن و شــانازی بەخۆ کردن لــەلای تــاک و کۆمەڵ دروســت و بەهێز بکەن. لە لایەکــەوە، کوردەکان وەک نەتەوەیەکی کۆن و دڵســۆز لە پەرتووکەکاندا وێنا کراون کە لە دێر زەمانەوە نیشــتەجێی زێدی خۆیانن. بەپێی پەرتووکەکان کوردەکان یەکێک لــە گەورە-نەتەوەکانــی ناوچەکەن کــە هــەزاران ســاڵە لــە هــەواری خۆیان ژیاون(مێــژووی شارســتانییەکان، پۆلی ١٠ ، ٢٠١١: ٢٢-٢٤). ئامانجــی ئــەم حکایەتە مێژووییانــە دروســتکردنی خۆویناکردنێکی ئەرێنی و هەســت دروســتکردن بە شانازی لە لایەن قوتابییــان. هاوتەریب لەگەڵ ئەمە، پەرتووکەکان دەڵێن کە کوردەکان بە درێژاییی مێژوویان ڕووبەڕووی مەترسی و توندوتیژی و هێرشی دەرەکی بوونەتەوە کەچی بەسەریاندا زاڵ بــوون. پەرتووکــەکان بــەردەوام ئــەوە دووبارە دەکەنەوە کــە هەرچەندە کوردەکان چەوســێندراونەتەوە بــەڵام لــە ڕووبــەڕوو بوونەوە لەگەڵ مەترســییەکان ســەرکەوتوو بوون (مێژووی نــوێ و هاوچەرخ، پۆلی ١٢، ٢٠١١: ٤٢؛ بابەتــە کۆمەڵایەتییەکان، پۆلی ٩، ٢٠١١: ١٣١-١٣٣، ١٤٤-١٤٥). ڕێبــەرە کوردە موســڵمانەکانی، وەک ســەلاحەددین ئەیوبــی، بــە بــەراورد بــە ڕێبــەرە غەیرە کــوردەکان گرینگیــی زیاتریان پــێ دراوە. بەشێکی زۆر لە پەرتووکەکانی مێژوو و بابەتە کۆمەڵایەتییەکان بۆ ڕۆڵ و سەربردەی رابەرە کوردە موسڵمانەکان لەسەردەمی حوکمڕانیی ئومەوییــەکان و عەباســییەکان تەرخانکراوە (مێژووی شارســتانییەکان، پۆلی ١٠، ٢٠١١: ١٧٨-١٨٨، پۆلی ٨ ، ٢٠١١: ١٣٦-١٤٦).

پەیوەند بەوەی هەڵســوکەوتیان بەرانبەر ئەوانیتر چۆن بووە و چۆن مامەڵەی کەسانی بەرانبەریان کردووە، پەرتووکەکان شــێوازی مامەڵەکردنی کــوردەکان لەگەڵ نەتەوەکانی دراوسێ ئەفسانەســازی و ڕۆمانتیزە دەکەن. بەپێی پەرتووکەکان، کوردستان وەک وڵاتێک ســەرکردەکانی، ئیمپراتــۆرەکان و میرەکانی هەمیشە ئاشتیخواز، دادپەروەر، مرۆڤدۆست و بەڕێز و بەئیمان بوون. پەرتووکەکان پێداگری لەسەر ئەوە دەکەن کە کوردەکان لە بنیاتنانی شارستانییەتی مرۆیی ڕۆڵی گەورەیان هەبووە (مێژووی نوێ و هاوچەرخ، پۆلی ١٢، ٢٠١١: ٥٦، ٦١-٦٢؛ بابەتــە کۆمەڵایەتییەکان، پۆلی ٩ ، ٢٠١١ : ١٦٤؛ پۆلــی ٨، ٢٠١١: ١٣٦-١٤٦؛ پۆلــی ٦، ٢٠١١: ٧٨-٨٤). بارودۆخی میرنشــینە کوردییەکانی سەدەکانی شازدە و حەڤدە و هەژدە لە پەرتووکەکاندا ئاوا وەسف کراوە:

ســەرەرای هەمــوو خراپکارییەکانــی ئێرانییــەکان و عوســمانییەکان، ناوچــە

کوردستانییەکانی ژێر دەسەڵاتی میرنشینە(کوردە)کان توانییان جێ پێی نەتەوەی خۆیان ڕاگرن. هەروەها توانییان بە پێی توانای خۆیان ژیانی کورد پەرە پێ بدەن. بە بەراورد لەگەڵ ناوچەکانی دیکە، ناوچە کوردییەکان بەرەو پێشچوونێکی زیاتریان بە خۆوە دیبوو. زۆرێ لەو کەسانەی بە سەردان هاتبوون بۆ کوردستان پێیان سەیر بوو کە ئەم پێشکەوتنەیان بە چاوی خۆیان دیبوو و لە دەق و نوسینەکانیاندا بەسەرسورمانەوە باسیان کردبوو (بابەتە کۆمەڵایەتییەکان، پۆلی٩ ، ٢٠١١: ١٥٠). هەر بە پێی پەرتووکەکان، نەتەوەکانی دیکە و وڵاتانی دراوسێ، پێچەوانەی کوردان، بە خراپی هەڵسوکەوتیان لەگەڵ کوردەکان کردووە و بەردەوام فێڵ و خیانەتیان لێ کردوون. سەرەڕای ئەمەش، ئەوانی دیکە بەردەوام پێویستییان بە کورد بووە و بەڵێنیان داوە قەرەبووی یارمەتییەکانیان بکەنەوە بەڵام ئەو بەڵێنانە قەت نەهاتوونەدی (مێژووی نوێ و هاوچەرخ، پۆلی ١٢، ٢٠١١: ١٢، ٥٣). جێی سەرنج و سەرسورمانە، بەپێی پەرتووکەکان، کورد هیچکات تووشی کێشەی ناوخۆ نەبۆتەوە،ئەوەی هەبووبێت بە هاندان و دەستێوەردانی ئەوانیترەوە بووە. کورد قەت ناوچەی ئەوانیتری داگیر نەکردووە، بە پێچەوانەوە ئەوانیتر بەردەوام هەوڵی داگیرکردنی کوردستانیان داوە (بابەتە کۆمەڵایەتییەکان، پۆلی ٩، ٢٠١١: ١٢٠ ، ١٣٢، ١٤٣-١٤٤).

بێگومان، وەک گریفێن و مارسیانۆ (١٩٧٩: ٣٥) ڕوونی دەکەنەوە، سڕینەوە یان شاردنەوەی ڕاستییەکان هەم گرینگە هەم ترسناک، کاریگەرییشی دەبێت لەسەر تێگەیشتن و تێڕوانینی قوتابیان بۆ پێشهات و ڕووداوە مێژووییەکان (گریفێن و مارسیانۆ ١٩٧٩: ٣٥). بەدەگمەن هەڵدەکەوێت کە ناسیۆنالیستەکان، بۆ دەرنەکەوتنی کەموکورییەکانیان، نادادپەروەرییەکانیان و ستەمکارییەکانیان، بێ لایەنانە ڕەخنە لە مێژووی خۆیان بگرن. بەمەبەستی خۆدزینەوە لە باسکردنی لاپەڕە ڕەشەکانی مێژوویان، زۆر بە خشکەیی دیمەن و ڕۆژە ناحەز و ناشیرینەکانی مێژوویان پشتگوێ دەخەن و قوتابییان لە تاریکیدا دەهێڵنەوە. بۆنمونە، پەرتووکەکانی ح.ە.ک تەواوی باس و بابەتە پەیوەندیدارەکان بە شەڕە ناوخۆییەکانی نێوان گرووپە سیاسییە کوردەکان وەلا دەنێن، ئەو شەڕانەی کە لە سەرەتای ١٩٦٦ تا ئێستا بە گەرمی یان بە ساردی بەردەوامە و بەشێکی بەرچاوی مێژووی هاوچەرخی کوردەکان پێکدێنن. لادانی باسی گرژی و پێکدادانە ناوخۆییەکان، ڕەنگە لەبەر ئەوە بێت کە ناسیۆنالیستە کوردەکان کاریگەریی بەرچاویان لەسەر ئامادەکردنی پەرتووکەکان هەبووبێت، ئەوان نەیانویستووە وێنایەکی نەرێنی لە خۆیان و ڕۆڵگێڕانیان لەو گرژییانە دەربخەن کە بوونەتە هۆی لەدەستدانی گیانی هەزاران کەس و ڕێگەشیان بۆ دەیان تاوانی قێزەون لە دژی یەکدی خۆش کرد.

ئەنجام

بە ئیزافەی ئەو ئەنجام و ئارگیومێنتانەی تا ئێستا لەم توێژینەوەیە خرانەڕوو، ڕەنگە بگەینە ئەم ئاکامەیش کە لە ڕووی مێژووییەوە گرووپە سامییەکان وەک ئەکەدییەکان، بابلییەکان و ئاشوورییەکان و دواتر عەرەبەکان، عوسمانییەکانی سەدەکانی ناوەڕاست و سەفەوییەکان و عەرەبە-عیراقییەکان، فارسەکان و تورکەکانی ئەم سەردەمان، لە ناو پەرتووکەکانی ح.ە.ک بە ئەوانیتر کراون. لە کاتێکدا کە ڕێژیمەکانی ئەم وڵاتانە هەندێک جار خەسڵەتی خراپ یان ناو و ناتۆرەی سیاسییان پێوە لکێنراوە (وەک شەڕانگێز، فاشیست یان کۆلۆنیالیست) بەڵام هیچ کاتێک تورکەکان، عەرەبەکان

و فارسەکان، وەکوو گرووپی ئیتنی و نەتەوەیی، وەک ناحەز، نامرۆڤ، وەدەرنراو یان ناشیرین لە پەرتووکەکاندا نەناسێنراون. واتە هیچ نیشانەیەکی ڕەگەزپەرستی لە دژی ئەم گرووپە نەتەوەیی و ئتنییانە لە ناو پەرتووکەکاندا دەرناکەوێت. لە پەرتووکەکاندا ڕۆڵی ئەو گرووپە کۆنانەی کە بە ئەوانیتر کراون لە شارستانییەتی مرۆڤایەتیدا ناسێنراوە و بەرز نرخێنراوە. بەڵام پەیوەند بە سەدەکانی ناوەڕاست، سەردەمی هاوچەرخ و نوێ بەدەگمەن ڕۆڵی ئەو گرووپە نەتەوەییانەی بەئەوانیترکراون، لەگەڵ دەوڵەتەکانیان، بە تایبەتی دەوڵەتەکانی ئێران، عێراق و تورکیا، لە شارستانییەتی ناوچەکەدا ئاماژەی پێ کراوە. لەوەش زیاتر، ڕۆڵی ڕابەر و میرە کوردەکان نەک هەر دانی پیانراوە بەڵکوو بەگشتی ڕۆمانتیزە کراوە. فاکتەرێک کە ڕەنگە بە تەواوی نادیار بێت لەم پەرتووکانەدا پرسی شوناسی مەزهەبییە لە عێراقدا، کە هۆکارەکەی دیار نیە.

وەک هەڵسەنگاندنێکی گشتی، دەکرێت بڵێین کە ئەو خۆ-وێناکردنە بەکۆمەڵانەی لەناو پەرتووکەکاندا بۆ کورد کراون، لە باشترین حالەتدا ناتەواون و هەندێکجاریش قەبە کراون یان بە هەڵەدابەرن. سەرەڕای ئەوەی کە تەرکیز کردنە سەر سەرکەوتن و دەستکەوتەکانی کورد، ئەڵبەت ڕۆمانتیزەکراو و نۆستالجیائامێز، دەکرێت بەوە پاساو بکرێت کە پەرتووکەکان دەیانەوێت وێنایەکی ئەرێنی بۆ کورد لە خەیاڵی منداڵان و قوتابییاندا دروست بکەن، بەڵام سڕینەوە و باس نەکردنی ڕووداوە مێژووییەکانی ئەم دواییانەی کورد (وەک شەڕی ناوخۆی کورد لە ١٩٦٦ تا ١٩٩٨) دەتوانێت وێنەیەکی هەڵە و ناتەواو، تا ڕادەیەکیش ئاڵۆز و شێواو لە مێشکی قوتابییاندا دروست بکات. باس نەکردنی شەڕی ناوخۆ ئەو برینەی لە هەست و نەست و یادەوەریی کوردەکاندا دروست کردوە لانابات. چاکتربوو باسی هەم گرژییەکان هەم ململانێ و پێکدادانەکانی کردبا و ڕەهەند و دەرئەنجامەکانی خستبایە ڕوو تاوەکو تێڕوانینێکی بێلایەنانە لە لای قوتابیان دروست بوایە و ببووایە بە وانەیەکی مێژوویی بۆ قوتابییان.

پەیوەند بە پرسی ئیسرائیل-فەلەستین، ئەدوان و بار-ئۆن (٢٠٠٤) پەرتووکێکیان بۆ قوتابخانەکان لەسەر مێژووی گرژی و پێکدادانەکان ئامادەکرد کە لە زمانی هەر دوو لاوە پرسەکە دەگێڕێتەوە. بۆ ئەم کارە دوو ستراتیژیان بەکارهێناوە کە بار-تال و هەمەک (٢٠١٢:٤٤) ئاماژەیان پێ کردوە کە بەنادامەزراوەکردن (deinstitutionalization) و دووبارە نوسینەوە و دەرهێنانی مێژووە لەژێر سێبەری حکایەتە گەورە و هەژموونگەرەکان. لە غیابی ئەم دوو ستراتیژە، قوتابییان زانیاری لەسەر ململانێ و پێکدادانەکان لە سەرچاوە سیاسی و دامەزراوەکانیان وەردەگرن کە خۆیان لایەن بوون لە شەڕەکاندا، ئەوکاتیش گێڕانەوەکان بێلایەنانە نابن. بە هەمان شێوە، نیشان نەدانی تاوانەکان کورد دەکرێت ڕێگر بێت لەوەی کە قوتابییانی کورد هاوسۆزی بۆ کەمینەکان، وەک کەلد و ئاشوورییە کریستیانەکان یان ئێزیدییەکان نیشان بدەن، ئەمە هێندەی دیکە لەو سەروبەندەدا ڕاستە کە دەبینین ئەم گرووپانە هەندێک جار بیرەوەریی مێژووییان، نوێ یان کۆن، بەرانبەر بە کوردەکان پڕئازارە. بار-تاڵ و هەمەک (٢٠١٢: ٤٤) ڕاست دەکەن کاتێک دەڵێن کە گرووپەکان دەبێت ئەوکارانەی خۆیان بخەنە ڕوو و بناسێنن کە بوونەتە هۆکاری پێشێلکردنی مافی گرووپەکانی دەرەوەی خۆیان. سەرەڕای ئەمە، فرەیی کۆمەڵگەی کوردستانی، بە ڕوونی دانی پێدانراوە، بەڵام وەک پێویست شی نەکراوەتەوە.

ئامانجی سەرەکیی پەرتووکەکانی مێژوو لە قوتابخانەکانی کوردستان دەرخستنی ئەو

فۆرم و ڕووەی شوناسی نەتەوەییە کە زادەی تێڕوانینەکانی ناسیۆنالیسمی کوردییە کە نزیکە لە تێگەیشتنەکانی سمیس و ناسراوە بە نەتەوە-هێماگەرایی. هەندێک جاریش نزیکن لە تێگەیشتنی پریمۆردیالەکان بۆ نەتەوە و ناسیۆنالیزم. ئەو پەیام و میتۆدانەی پەڕتووکەکان بەکاریان بردووە بۆ گەیاندنی بیرۆکەکان بە قوتابییان، زیاتر لەوەی تێگەیشتنێکی ئەکادیمیانە بن، لە ڕەوت و تێگەیشتنی ناسیۆنالیستانە سەرچاوەیان گرتووە. یەکێک لە دەرکەوتەکانی بەکارهێنانی تێگەیشتنە ناسیۆنالیستییەکان، کە هەندێکجار خۆی لە بەرزکردنەوەی چاوەڕوانییەکاندا دەبینێتەوە، ئەوەیە کە پەڕتووکەکانی مێژوو بۆ قوتابییان لە هەرێمی کوردستان، زۆر تیشک دەخاتە سەر کەرکوک و وەک شارێکی کورد/کوردستانی دەیناسێنێت، بە هەمان شێوە سنوری هەرێمی کوردستان. ئەم تەرکیزە زۆرە لەسەر کەرکوک لەوانەیە ببێتە بەربەستێک بۆ کورد و سەرکردەکانی کوردستان کە بتوانن دانوسان لەسەر پرسی ناوچە کێشە لەسەرەکان بکەن، بە تایبەت ناوچەگەلی وەک حەویجە، تەلەعفەر، مەندەلی و حەمدانیە، بەتایبەتی ئەگەر ڕەچاوی ئەوە بکەین کە لە ئاکامی سیاسەتەکانی تەعریبدا، ئەو ناوچانە هیچ ماکێکی کوردیان پێوە نەماوە. بە واتایەکی دیکە ئەگەرەکانی پێچەوانەکردنەوەی تەعریب لەم ناوچانە لە مەحاڵ نزیکە.

لە کۆتاییدا، پەڕتووکەکانی ح.ە.ک پەیامێکی سەرەکیی سیاسی دەگەیێنن کە کوردەکان وەک گرووپێکی نەتەوەیی لە دنیایەک کە لەسەر بنەمای دەوڵەت-نەتەوەدا ڕێکخراوە، وەک ئەوانی دیکە مافی چارەنووس و بەدەوڵەتبوونیان هەیە. لە ڕاستیدا، دەکرێت بڵێین کە گوتاری سەرەکیی پەڕتووکەکانی خوێندنی مێژوو لەهەرێمی کوردستان، خواستی دروستکردنی دەوڵەت-نەتەوەیەکە، جا چ لە ناو سنوورەکانی دەوڵەت-نەتەوەی عێراق بێت یان لە دەرەوەی. تا چ ڕادەیەک پەیامەکانی پەڕتووکەکان تەواوکەر یان دژن لەگەڵ سیاسەتەکانی دەستەبژێری سیاسیی کوردی، هاوکات تا چ ڕادەیەک هەوڵەکانی دروستکردنی شوناس و جوگرافیا وەک ئەوەی لە پەڕتووکەکاندا هاتووە، کاریگەریی لەسەر منداڵان و قوتابییان داناوە، دەکرێت بکرێن بە پرسیاری توێژینەوەی دیکە لەم پەیوەندییەدا.

تێبینی

- بڕوانە مێژووی عەرەب و ئیسلام، پۆلی ٢ی ناوەندی، ٢٠٠٣؛ مێژووی نوێ و هاوچەرخی نیشتیمانی عەرەب، پۆلی ٦ی ئامادەیی، ٢٠٠١؛ مێژووی کۆنی نیشتمانی عەرەب، پۆلی ١ی ناوەندی، ٢٠٠٠.
- بڕوانەمێژووی نوێ و هاوچەرخی نیشتمانی عەرەب، پۆلی ٦ی ئامادەیی، ٢٠١١؛ مێژووی نوێ و هاوچەرخی نیشتمانی عەرەب، پۆلی ٣ی ناوەندی، ٢٠١١؛ مێژووی عەرەب و ئیسلام، پۆلی ٢ی ناوەندی، ٢٠٠٩.
- لە سەرەتای ١٩٢٣، کۆمەڵەی گەلان لێژنەیەکی دەستنیشان کرد بۆ لێکۆڵینەوە لە داواکارییەکانی بەریتانییەکان و تورکەکان لە پەیوەندی لەگەڵ ویلایەتی عوسمانیی موسڵ. لە تەمووزی ١٩٢٦، کۆمەڵەی گەلان پشتیوانیی لە لکاندنی ویلایەتەکە بە دەوڵەتی نوێی عیراق کرد. کوردەکان ئەم ئەنجامەیان وەک خیانەتێکی زلهێزەکان دانا چونکە لە پەیمانی سیڤەر لە ١٩٢٠ دا بەڵێنی سەربەخۆیی بە کوردەکان درابوو.
- لە کۆتاییی سەدەی نۆزدەدا و لە شەڕی یەکەمی جیهانی، سوپای عوسمانی لەگەڵ چەکدارە خێڵەکییە کوردەکان هەزاران خەڵکی سیڤیلی کەلدی و ئاشوورییان لە ناوچە کوردییەکان کوشت، بڕوانە تراڤیس (٢٠١٠: ٢٣٧-٢٧٧، ٢٩٣-٢٩٤).

ڕەخنە، جیاوازیی بیروڕا، بواری خوێندن*

جوودیت باتلێر
و: پشتیوان هەوشاری

ئازادیی ئاکادمیک لە ویلایەتە یەکگرتووەکانی ئەمریکادا بووەتە دیاردەیەکی جێگای مشتومڕ. لە لایەکەوە لێکۆڵەر و بیرمەندانی کۆنزێرڤاتیڤ ئەو دەستەواژەیە لە کاتێکدا بە کار دێنن کە بیانهەوێ ڕەخنە لە دروستیی سیاسی لە زنکۆدا بگرن، لە لایەکی ترەوە لێکۆڵەرانی پێشکەوتنخواز دەیانهەوێ ئازادیی ئاکادمیک وەکوو بنەمایەک بۆ پارێزگاری لە سەربەخۆیی ئاکادمیک لەبەرانبەر دەستێوەردانی دەوڵەت و کۆمپانییەکاندا بەهێز بکەن. ماوەیەک لەمەو پێش وتووێژێکم لەگەڵ ڕۆبێرت پۆست سەبارەت بە ئازادیی ئاکادمیک پاش ١١ی سێپتامبر بڵاو کردەوە. ئەوە یەکەمین هەوڵێک بوو بۆ ئەوەی لە چەمکی ئازادیی ئاکادمیک تێبگەین و سنووری ئەو چەمکە بناسین.

پۆست لە بەشی خۆیدا دەڵێ ڕێگایەک کە پارێزەری خۆبەڕێوەبەریی ئاکادمیکە ئەوەیە کە ئیزن بە کۆلێژەکان (مامۆستاکان) بدرێت تاکوو سەبارەت بە بەرنامە فێرکارییەکانیان و دامەزراندنەکان بڕیار بدەن و هەڵیسەنگێنن، چونکە ئەوان بەشێوازێکی پرۆفیشنال لە لقێکی تایبەتدا پەروەردە بوون و ئامادەی وەها هەڵسەنگاندنێکن. پارێزگاری لە ئازادیی ئاکادمیک لەوبوارەدا پەیوەندیی بە توانایی ئێمە بۆ پاراستنی کەسە لێهاتووەکانەوە هەیە کە لەلایەن کۆلێژکان و لە ڕێگەی پەروەردەی پرۆفیشنال و بە هەڵسەنگاندنی هاوتا هەڵسەنگاندراون.

لە ڕوانگەی پۆستەوە، ژیانی دامەزراوەی ئازادیی ئاکادمیک لەسەر نۆرمگەلێک بەندە کە هەمووان لەسەری کۆکن و لە لایەن چینێک لە مامۆستایانەوە کە لقە زانستییەکان دەناسن دادەنرێن و بەهێز دەکرێن. هەروەها ئەو نۆرمانە ئێمە بۆ ئەنجامدانی هەرچەشنە لێکۆڵینەوەیەک و فێرکارییەک توانا و لێهاتوو دەکات. لەڕاستیدا ئەو نۆرمانە مەرجی ڕەواییبەخشین بەئازادیی ئاکادمیکمانن.

من لەگەڵ پۆست هاوڕام کە خۆبەڕێوەبەریی ئاکادمیک زۆر گرینگە و دەبێ بنەمای ڕەوای خۆی بدۆزێتەوە تاکوو دژ بە دەستێوەردانی ناڕەوای سیاسی و بەڕێوەبەرانە سەبارەت بە بەرنامەی پەروەردە و دامەزراندنی (مامۆستا یان بەگشتی ئەندامانی کۆلێژەکان) بوەستێتەوە و بۆچوونی دژ بەوانی هەبێ. بەڵام من لێرەدا باس لە نیگەرانییەک دەکەم و ئەویش ئەوەیە ئەگەر ئێمە لە نۆرمی ئاکادمیک وەکوو نۆرمی پیشە و نۆرمی بوارەکانی خوێندن تێبگەین و ئەم نۆرمانە ببنە مەرجی ڕەواییی ئازادیی ئاکادمیک، ئیتر ناتوانین لێکۆڵینەوەیەکی ڕەخنەگرانەمان لەسەر ڕەواییی ئەو نۆرمانە هەبێ؛ ئەمەیش نەک هەر ئازادیی ئاکادمیک دەخاتە مەترسییەوە بەڵکوو ئەو پارێزگارییەی بە ڕاشکاوی باسی لێوە کرابوو دەخاتە ژێر پرسیارەوە. هەروەها لەوانەیە داهێنان لە بواری لقەکان و نێوان-لقی زانستدا سنووری لقەکان بشێوێنێت. نۆرمگەلی پرۆفیشنال کە وەکوو نۆرمگەلی بوارەکانی خوێندن لێکدەدرێنەوە ڕەوایی بە ئازادیی ئاکادمیک دەبەخشن؛ بەڵام چ شتێک ڕەوایی بەو خودی ئەو نۆرمانە دەدات؟ ئەگەر ئێمە نەمانتوانی وڵامێکی باش بۆ ئەو پرسیارە بدۆزینەوە ڕەنگە ئێمە لەگەڵ ئەم پرسە ڕووبەڕوو بینەوە: ئێمە دەبێ نۆرمگەلێک قبووڵ بکەین کە ناتوانین ڕەواییان پێبدەین (یا ئێمە ناتوانین پرسیار لە ڕەوایی بکەین) تاکوو ڕەوایی بە ئازادیی ئاکادمیکی ئێمە بدەن.

لە ڕاستیدا حەزی ئێمە بۆ سازکردنی ئازادیی ئاکادمیک لە چوارچێوەی نۆرمگەلی تەنزیمی و پرۆفیشنال کە تەنیا ئەندامانی کۆلێژەکان دەزانن چییە و چۆن بەکار دەهێنرێ، دەبێتە هۆی ساز کردنی پرسێکی دیکە بۆ ئازادیی ئاکادمیک. ئەگەر داهێنانی پەروەردەیی ئەو نرخ و تێچووە بێت کە ئێمە بۆ ڕەوایی دان بە بۆچوونی دژ بە دەستێوەردانە

نەخوازراوە سیاسییەکان دەیدەین، ئەوە ئێمە کەلتوورێکی ئاکادمیکی کۆنزێرڤاتیڤ دادەمەزرێنین و تەنانەت داهێنانی پەروەردەیی و ئیشە نێوان-لقییەکانیش سەرکوت دەکەین تاکوو پارێزگاری لە ئازادیی ئاکادمیک بکەین. ئێمە دەبێ بپرسین کە ئازادیی ئاکادمیک بۆ چ کەسێک دەپارێزرێ؟ و بۆ چ کەسێک لەناو دەچێ؟ و ئێمە بە چ مانایەک ئاکادمیک دەمێنینەوە؟ دەتوانین جیاوازییەکی جیددی لە بیروڕادا ببینین: نۆرمگەلی پرۆفیشناڵ سنوورگەلێکی پێویستن کە ئێمە نابێ لێیان دردۆنگ بین ئەگەر ئێمە بخوازین لە ئازادیی ئاکادمیکیا، پارێزگاری لە نۆرمگەلی پرۆفیشناڵ بکەین، دەبێ وردبینی لەنێو خۆماندا قەبووڵ بکەین.

ئەم پرسە پڕپێچ و پەنایە دەبێتە هۆی ئەوەی کە من دوو پرسیاری جیاواز بکەم. یەکەم ئەوەیە کە ڕەخنە لە ئیشی ئاکادمیکدا چییە و چ پەیوەندییەکی بە کێشەی بوارەکانی خویندنەوە هەیە. ئەگەر پشتیوانی لە شێوەیەکی تایبەت لە لێکۆڵینەوەی ڕەخنەیی بکرێ، ئێمە چۆن دەتوانین بزانین لێکۆڵینەوەی ڕەخنەیی چییە؟ پرسیاری دووهەم ئەوەیە کە ئایا ئەو شتەی کە پێی دەڵێین لێکۆڵینەوەی ڕەخنەیی، دەتوانێ لەلایەن لقێکی تایبەتەوە دیاری بکرێ، ئایا ئەوە لەخۆیدا کردارێکی نێو ئەو ئەو بوارە زانستییەیە یان لێکۆڵینەوەی ڕەخنەیی دەتوانێ لەسەر تێگەیشتن لە چەمکی ڕەخنە دابنرێت؟

ئەگەرچی ئاشکرایە کە ڕەخنە بێچمە مودێرنەکەی لە فەلسەفەوە وەرگرتووە، هەندێک دەڵێن کە تەنانەت لە چوارچێوەی تایبەتی لقی فەلسەفەدا ناگونجێت. بۆ وێنە لە فەلسەفەی کانتدا، کرداری ڕەخنە نەک لە دەرەوەی بازنەی فەلسەفە و بەگشتی زانکۆدا کەڵکی لێ وەردەگیرێت بەڵکوو ڕێگایەکە تاکوو ڕەوایی بنەڕەتیی بەڕێوەبەرایەتییە گشتی و حکوومەتییەکان بخاتە ژێر پرسیارەوە.

لەو ڕووەوە من هیوادارم بتوانم ئەوە نیشان بدەم کە ڕەخنە لە کاری ئاکادمیکدا، بەشێوەیەکی بەربڵاوتر پەیوەندیی بە پرسی جیاوازیی بیروڕای سیاسییەوە هەیە کە تێیدا جیاوازیی بیروڕای سیاسی، وەکوو ناڕەزایەتی لە خواستە ناڕەواکانی دەسەڵاتی گشتی و حکوومەتی فام بکرێ. من لە پێشدا دەبێ ئەوە بڵێم کە پێموا نییە کردەوەی ڕەخنە بتوانێ بۆ تەواوی ئەو نۆرمانەی کە ئێمە بۆ سازکردنی ئیددیعایەکی بەهێز سەبارەت بە ڕەوایی و ناڕەواییی دەسەڵات بەکاربهێنرێ، بەڵام من وای بۆ دەچم بەکارهێنانی ڕەخنە بۆ هەموو ئەو ئیددیعایانەی کە ئێمە لە ئاکامدا دەمانهەوێ سازی کەین شتێکی پێویستە.

گرینگە کە ئاماژە بەو بەستێنە سیاسییە بکەین کە تێیدا وەها پرسیارگەلێک دێنە ئاراوە- یان هەر نایەنە ئاراوە. لە وڵاتە یەکگرتووەکانی ئەمریکادا دەستەواژەی ئازادیی ئاکادمیک، وەکوو مافی کۆلێژەکان دەبینرێ تاکوو لە دەستتێوەردانی هێزی کۆمپانی و بەرپرسانی حکوومەتی لە بابەتی سازکردنی بەرنامە فێرکارییەکان، هەڵسانگاندنی هاوتا و لێکۆڵینەوەکاندا، ڕزگار بن. لەلایەکی دیکەوە، ئازادیی ئاکادمیک بۆ بەشێک لە لێکۆڵەرەکان وەکوو مافێک دەبینرێ کە پشتی پێ دەبەستن تاکوو بچنە نێو گرێبەستەوە لەگەڵ ئەو سەرچاوە داراییانەی کە پێیان وایە شایستە و گونجاوە و هاوکات مەرجگەلی داسەپاو لەلایەن ئەو سەرچاوە دەرەکییانەوە قبووڵ دەکەن کە زۆربەی جار کاریگەریی لەسەر دامەزراندنی کەسەکان، بەرنامەی فێرکاری و لێکۆڵینەوەکانیان هەیە. گرینگە کە ئێمە سەرنج بە هێرش بۆ سەر ئازادیی ئاکادمیک بدەین. ۱ یەکێک لە مەبەستەکانی گەڵاڵەی مافە ئاکادمیکەکان ئەوەیە هاوسەنگیی

ڕوانگەکان لە ژووری وانەکوتنەوەکاندا سازبکات[١]. ٢ شێوازی نوێی دەستێوەردانی دەوڵەت لە ڕێگای کارکردنی هاوبەشی یاسای نیشتمانی، پێکهێنانی دەستەیەک لە ڕاوێژکاران بۆ چاوەدێریی خوێندنەوەکانی ڕۆژهەڵاتی ناوەڕاست-لێکۆڵەران چ دەکەن و بە چ لایەنگرییەکەوە- و ڕێکخراوە نوێیەکان دەیانهەوێ فێر کردن و وانە کوتنەوەی ئایین و زانست بخەنە چوارچێوەی یاساوە ٣ زێدە پشتبەستن بە یارمەتییە دەرکییەکان و ئەنجومەنی دەرچووان بۆ پارستن و ڕاگرتنی خوێندنی باڵا دەتوانێ ببێتە هۆی سنوورداریێتی لە دابین کردنی مووچە کە ئەوەش ڕاستەوخۆ یان ناڕاستەوخۆ گوشار لەسەر بڕیارگەلی ئاکادمیک لەمەڕ دامەزرانەکان دادەنێت، هەروەها دەبێتە هۆی گەشەسەندن و گۆڕینی بەرنامە فێرکارییەکان و بایەخ دان بە فۆڕمێک لە زانست کە ڕاستەوخۆ بەرژەوەندی و قازانج بەرهەم دەهێنێ.

بۆ پشتیوانییەکی بەهێز لە ئازادیی ئاکادمیک، دەبێ ئێمە لەو جۆرە ئازادییەی کە پشتیوانیی لێ دەکەین تێبگەین و بتوانین شێوازەکانی گۆڕانی باس بکەین. ئەگەر بەکارهێنانی ڕەخنەییی هزر، بەشێک لە ئەزموونی ئەم ئازادییە بێت؛ ئێمە دەبێ ئەو مانایەی«ڕەخنەیی»، کە شیاوی داکۆکی کردنە، دیاری بکەین. ڕەخنە ناتوانێ بەستێنێک بۆ بڕیاردان لەسەر هەر چەشنە ئازادییەکی ئاکادمیکی تایبەت ساز بکات، بەڵکوو بە بێ ڕەخنە ناتوانین باسێکی بەهێز لەسەر ئەو بابەتانە بکەین کە لە ئازادیی ئاکادمیکەوە هەڵقوڵاون. بەکارهێنانی ڕەخنە لە شێوەی کانتدا لەگەڵ پرسیاری دەستێوەردانی ڕەوا و ناڕەوای دەوڵەت لە ژیانی ئاکادمیکداگرێ دراوە. ئەگەرچی هۆکارگەلێکی زۆر هەیە کە بۆ وەرگرتنی هەندێک مانای ڕەخنە نابێت بە کانتەوە بوەستین بەڵام لە ڕوانگەی منەوە خوێندنەوەی کانت و ئاوڕدانەوە لێی گرینگە.

لە هەنگاوی یەکەمدا، پێکدادانی کۆلێژەکان ڕێک لێکدانەوەیەکی وا دێنێتەوە پێشەوە؛ لێکدانەوەیەک کە دەیەوێت جیاوازیی شێوازێک لە بیرکردنەوە کە دەبێت لەلایەن دەوڵەتەوە پشتیوانیی لێ بکرێت و شێوازێک لە بیرکردنەوە کە دەبێت لە دەستێوەردانی دەوڵەت بەدوور بێ، ڕوون بکاتەوە. لە دۆخی نالەباری سەردەمی ئێمەدا تەنیا دەوڵەت نییە کە گوشار دەخاتە سەر ڕەوتی ئاکادمیک و ژیانی فیکری (لۆبییە سیاسییەکان، کۆمەڵەکانی دەرچووانی زانکۆ، میدیا و ناوەندەکانی دیکەی دابینکەری پارە و مووچە-ش وەها کارێک دەکەن)، هەربۆیە هەڵسەنگاندنی دەقی کانت و دۆخی ئێمە دەتوانێ لەوەپێش سنووردار بووبێت. بۆ پرسیارلە واتاکانی دەقی کانت بۆ ڕۆژگاری ئێمە، من پرسیاری ئەوە ناکەم گەلۆ دەکرێ ئێمە کانت بۆ پرسی ئازادیی ئاکادمیک بەکار بهێنین بەڵکوو ئەوە دەپرسم چۆن دەکرێت ئەو ئیدیۆمە کانتییە بۆ سەردەمی خۆمان وەربگێڕین کە بەسوود بێت. ئەمە دەتوانێت پرۆژەیەکی ئاڵۆز بێت، چون کانت چەند جۆری جیاوازی ڕەخنەی هەیە و دەبێ فام بکرێ کە کام تێگەیشتن لە ڕەخنە پەیوەندی بە باسی بواری پەروەردەوە هەیە. گەڕان لە نێو کانتدا بە مانای پشتڕاست کردنەوەی فەلسەفەی ئێستعلایی نییە بەڵکوو بۆ ئەم پرسیارە باشە کە گەلۆ تێپەڕین بە ڕێگەی فۆڕمی ئێستعلایی بۆچوون و بەڵگەهێنانەوەدا ئاکامێکی سیاسی و کۆمەڵایەتیی لێ دەبێتەوە. ئێمە داوا لە دامەزراوەگەلی مێژوویی وەکوو زانکۆ دەکەین کە پشتیوانی لە ڕەخنە بکەن، بەڵام ئێمە بۆ داوەری و هەڵسەنگاندن هەندێک تێگەیشتنمان لە ڕەخنە هەیە کە بڕێک لە زانکۆکان پشتیوانی لە پێگە و بەکارهێنانی ئەو شێوە ڕەخنەیە ناکەن. ئێمە لەسەر چ بنەمایەک وەها

دادوەری و هەڵسەنگاندنێک دەکەین؟

تێگەیشتن لە ڕەخنە لەگەڵ ئەو شتەی ئێمە پێی دەڵێین لێکۆڵینەوەی کراوە پەیوەندی هەیە، ئێمە وا تێدەگەین کە ئەو شتەی لێکۆڵینەوەی کراوە ساز دەکات، شتێکە کە لێکۆڵینەوە سنووردار دەکات و سنووری کردەوەکانیشی دیاری دەکات. هەموو فۆرمەکانی لێکۆڵینەوە، کراوە و ڕەخنەگرانە نین و ئەو هێلانەی ئێمە لە دەوریان دەکێشین سنوور بەرهەم ناهێن، ئەگەرنا سنوورە کە کردەوەی لێکۆڵینەوەیەک مومکین دەکات. بەکاربردنی ڕەخنە کاتێک ڕوودەدات کە کۆمەڵێک لە پرسیارەکان فۆرمووڵە بکرێن. ئەوە بەو مانایە نییە کە ئێمە ڕواڵەتی ڕەخنەیی تایبەتمەندیی فۆرماڵی پرسیارەکان بناسین و پاشان پۆلێنبەندییەک بکەین کە بەپێی ئەو پرسیارانە بێت کە ئێمە پێمان وایە ڕەخنەگرانەن و ئەوانی دیکە ئاوا نین؛ بەڵکوو ئەم کارە پتر گرێدراوی باری مێژوویییە: ئێمە دەتوانین بیر لەوە بکەینەوە کە چۆن، لە بارودۆخێکی دیاریکراودا، جۆری دیاریکراوی پرسیار ناتوانن بکرێن، یا تەنیا لەڕێگەی شکاندنی قەدەغەیەکی دیاریکراوەوە دەکرێن کە ئەو قەدەغەیە کارکردی دیاری کردنی هەلومەرج و سنووردار کردنەوەی پرسیارکەری هەیە؟ ئەم بۆچوونە ڕوانینی ڕەخنەگرانە لە پەیوەندی لەگەڵ ئەو هەلومەرجە جۆربەجۆرە مێژووییانە کە چوارچێوەی لە بیرکردنەوەهاتوو و شیاوی‌گوتن دیاری دەکەن، پێناسە دەکات. بە باوەڕی من بەشێک لە چوارچێوەی شیاوی‌گوتن لە ڕێگەی بەسەرکێش ناساندنی هەندێک ڕوانگەی دیاریکراوی فیکرییەوە، دادەمەزرێ. زۆر بەئاسانی دەتوانین بڵێین ڕوانگە سەرکێشەکان ئەوانەن بە گشتی و بە ئاشکرایی بە ناڕەوا دادەنرێن و لەو ڕوانگانە کە بە ئاشکرا بە ڕەوا دەزانرێن جیا دەکرێنەوە. بەڵام وەها چوارچێوەیەک لەمەڕ ئەو شتانەی کە ناتوانرێ بە ڕوونی باسیان لێ بکرێ و بۆ ئەو کردەوانەی کە وەکوو سنوورێک بۆ شتانی شیاوی کوتن پێناسە دەکرێن تووشی شکست دێت. بە واتایەکی دیکە، ڕوانگەی سەرکێش ئەوە نییە کە بەبێ زیان گەیاندن بەو ئایدیایەی کە شیاوی‌گوتنە بکرێت بگوترێت. ڕوانگە سەرکێشەکان وەکوو شتێک بۆ بنکۆڵ کردنی ئایدیای ڕوانگە دەبینرێن. لێرەدا من کەمتر باسی ئەو ڕوانگانە دەکەم کە فۆرمی ڕاگەیاندنیان[٢] هەیە، چون من تێدەگەم کە ئەوانە سەرکێشانە دادەڕێژرێن، بەڵام پتر مەبەستم ئەو ڕوانگانەیە کە تازەن، یان وەک پرسیارگەلێکن لە چوارچێوەیەک کە پرسیارەکانی تێدا دەکرێن.

ئەڵبەت کانت بەجۆرێک لەسەر پێچەوانەی ئەم بابەتە پێداگریی دەکرد. پرسیاری کانت ئەوە بوو کە چۆن ئێمە دەتوانین لێکۆڵینەوە لە زانینی خۆمان سنووردار بکەینەوە هەمیشەبە ئەنجامی دوگم یان گوماناوی نەگەین.[٣] لەسەر چ بنەمایەکی ڕەوا ئێمە دەتوانین بناسین؟ کانت لە ڕێگەی ئەو پرسیارەوە دەیویست جۆری بنەماگەلی کە ڕەاویی دەسەلمێنن پۆلێنبەندی بکات. واتە ئەوانە بەپێی عەقڵ دەسەلمێن و ئەوانەی ناسەلمێن. کانت لە ڕەخنەی عەقڵی پەتیدا پشتی بە چەندین مانا و کارکردی ڕەخنە بەستووە، وەکوو: لابردنی مێتافیزیک، سەرکەوتن بەسەر ئەو شتەی کە پێی دەڵێ دەسەڵاتی یەکلایی‌دیتن (مشتومڕی هەمیشەیی نێوان دوگماتیزم و شک و گومان-گەرایی)، حەول بۆ دروست کردنی بنەمایەکی کارامە بۆ زانست، حەول بۆ دامەزراندنی دادگایەک کە تەواوی ئیددیعاکانی زانین بەوێدا تێپەڕێ، ڕێگایەک بۆ ئاشتیی مەدەنی، تاکە ئامرازێک بۆ دادوەریی کردنی ئیددیعاکانی زانین، ڕێگایەک بۆ هەڵێنجانی ئیددیعاکانی زانین بەپێی بنەما لەپێشووەکان، ڕێگایەک بۆ

جیاکردنەوەی وەها ئێدیدیاگەلێک لە ئیدیدیا ئەزموونکراو و هزرییەکان. ڕەخنە وەکوو شۆڕشێک وەسف کراوە، شتێک کە کانت وەکوو شۆڕشێک لە ئاستی ڕەوت و شێوازدا ناوی لێ دەبا، ڕێگایەکی پێشکەوتنخوازانە بۆ زانست، ڕێگایەک بۆ بەهێز کردنی ئیددیعا ڕەواکان، ڕێگایەک بۆ ئاگاداری لە هەموان لەبەرانبەر ڕێبازە زیانبارەکان (بەتایبەتی ئەوانەی لێکدژی، بەلارێدا بردن و زێدەڕۆیی کردن لەخۆ دەگرن)، و ڕێگایەک بۆ وەستان لەبەرانبەر بیری خەڵکدا و لە هەمان کاتدا لە خزمەتی خەڵکدا بوون. بەڵام کانت لە جێگایەک لەم لیستەدا فۆرمێکی تایبەت لە پرسیار پێشنیار دەکات کە بەشێک لە ڕەخنەیە و بە دوو شێوە داڕێژراوە. کاتێک کەسێک ڕەخنە دەگرێت، ئەو کەسە بە سانایی بەستێنێکی ڕەوایی بەخش بۆ هەرچەشنە پرۆژەیەکی زانست دابین ناکات، بەلکووکەسێکە کە کۆمەڵێک پرسیار دەکات کە چۆن حاڵەتی خۆ-ڕەوابەخشی ڕوو دەدات.[۴] ئەو پرسیارانە ئەمانەن: لە چ ڕێگەیەکەوە؟ بە چ مافێک؟[۵]

با ئەم پرسیارانە لە مێشکدا ڕابگرین لە چ ڕێگەیەکەوە؟ و بە چ مافێک؟ ئێمە ڕوانگەی ڕەخنەیی بۆ پرسیارگەلی پەیوەندیدار لەگەڵ بواری خوێندن و ئازادیی ئاکادمیک بەکاردەهێنین. کانت نووسراوەیەکی کورت بەڵام سەرنجڕاکێشی لەژێر ناوی «ڕووناکبینی چییە؟» نووسیوە و فۆکۆش خوێندنەوەیەکی لەسەر ئەو بابەتە هەر بەهەمان شێواز لە ژێر ناوی ڕووناکبینی چییە؟ نووسیوە[۶]. لەوێدا کانت باسی دەکات کە مەبەستی لە ڕەخنە چییە، بەڵام ئەو ئیددیعاکانی خۆی لە ڕێگەی هێنانە ئارای پرسیارگەلێک سەبارەت بە ئازادی و بەکارهێنانی عەقڵ کە دەبێ لە بەکاربردنی گشتییەکەیدا ئازاد بێ و لە بەکاربردنی تایبەتدا دەبێ پێمل و گوێ لە مست بمێنێتەوە، سنووردار کردووەتەوە[۷].

هەندێک کار هەیە کە لە بیاڤی تایبەتدا دەکرێ، بۆ وێنە وەکوو لە بیاڤی بنەماڵە، کلیسا وماڵیات. ئێمە تایبەتمەندیی دەسەڵاتی ئەو نۆرمانە ناخەینە ژێر پرسیارەوە بەڵام تەنیا بۆ ئەوانەی کە تایبەت بە چەمکی سنووردار کراوی گشتین دەچنە ژێر پرسیارەوە. کانت نەک هەر ئیددیعای خۆی سنووردار کردووەتەوە بەڵکوو نیشانی داوە کە بەکارهێنانی ئازادانە و گشتیی عەقڵ، پەیوەندی بە بیاڤی تایبەت و سنووردارەوە هەیە، و دەڵێ ڕەخنەگریی گشتی مەرجێکی ئازادییە و یەکێک لەو مەرجانەیە کە بیاڤی چاوەدێریی دەوڵەت تێیدا ڕوو دەدات و لە دەستێوەردانی ڕەخنەگرانە بەدوورە. ئێمە چۆن دەتوانین لە بیاڤی بەکار هێنانی ئازادانە و گشتیی عەقڵ لە سەر بنەمایەکی تاکەکەسی (تایبەت) و سنووردار، تێبگەین؟ ئەو هێڵە چۆن دەکێشرێتەوە؟ بە چ ئامرازێک؟ بە کام ماف؟

کانت بۆچوونێکی دیکەی سەبارەت بە مشتومڕی نێوان کۆلێژەکان خستووەتە ئاراوە، ئەو پشتیوانیی لەوە دەکرد کۆلێژەکانی یاسا، پزیشکی و حکوومەت، دەبێ لە ژێر چاوەدێریی تەناهی و دەسەڵاتی حکوومەتدا بن و دەبێ فەرمانەکانی دەوڵەت بە شێوازێکی دروست جێبەجێ بکەن و وەکوو یاسا پەسەندی بکەن، هەروەها بواری خوێندنی فەلسەفە دەبێ بەدوور لە هەر جۆرە دەستێوەردانێک بێت. لە ڕاستیدا فەلسەفە تەنیا لە کاتێکدا دەتوانێ ئازادانە عەقڵ بەکار بهێنێ کە لە بەربەستەکانی پێداویستییە سیاسییەکان بە دوور بێ. دۆخەکانی بەرهەم هێنانی دەق ئاڵۆزە؛ ئەوە لە ساڵی ۱۷۹۴ لە بەرانبەر بە کردەوە پێشگیرانەکانی فرێدریک ویلیامی دووهەم نووسراون، لەو کاتەدا کانت داخوازێکی فەرمیی لە دەوڵەتی ئەو کات وەرگرت کە چیدی سەبارەت بە ئایین نەنووسێ. بۆچوون و بەڵگەهێنانەوەی کانت

ئاڵــۆز و بەگرێوگۆڵە، ئــەو ناوەندە فێرکارییە باڵاکان وەکوو تیئۆلۆژی، یاسا و پزیشکی -کە ڕاستەوخۆ لە بواری خێرۆمەندی گشتیدان- لەگەڵ کۆلێژە خوارووەکان وەکوو فەلسەفە و مێژوو «کە لە فەرمانی زوور دەستەکان بۆ فێر کردن خۆدەبوێرن»، جیــا دەکاتەوە. ئەرکی فەلســەفە ئەوەیە کە خۆی لەگەڵ «ڕاستیی فێرکاری کە بواری گشتیدا وەدەردەکەوێ»، «داوەریی ئازاد» نیشــان بدات و پێویستە بە شــێوازێکی سەربەخۆ دادوەری بکات و تەنیا لە ڕێگای یاســاکانی عەقڵ نەک یاســاکانی دەوڵەتەوە، ئەرکەکانی خۆی ئەنجام بدات[8].

وا پێدەچێ بۆچوونی کانت ســەبارەت بە بــواری ڕەخنە پەیوەندیی بــە جیاوازییەکی ڕوونی بواری خوێندنەوەوە هەیە؛ سیاسەت - وەکوو دەستەبەری جێبەجێ بوونی دەوڵەت فام دەکرێ- بەشێوەیەکی ڕەوا بەسەر هەندێک بــواری خوێندنی ئاشــکرادا زاڵــە و ئەرکی ئەوەیە وەکوو بەســتێنێک بــۆ خێرۆمەندیی گشــتی بمێنێتەوە و ببینرێ و بەشێوەیەکی ناڕەوا بەسەر هەندێک بواری خوێندنی دیکە کە ئەرکیان کارکردێکی ڕەخنەگرانەیە، تاکوو ڕوانینی گشتی تێســت بکەن و داخوازیانەی دژ بە یاســاکانی عەقڵن هەڵبسەنگێنێ و لە پەیوەنــدی لەگەڵ هەموو جــۆرە ڕێنوێنییە گشتییەکان ســەربەخۆ بمێنێتەوە. فەلسەفە بەشــێوەیەکی ئازاد و بەدوور لە هەر چەشنە سەپاندنێک پێناسە کراوە و ئەمەش لە ڕێگای ئەری ڕەخنەگرانەکەیەتی، بەڵام ئەم نەبوونی سنوور و سەپاندنە پەیوەندی بە سنووردارێتی و سەپاندنانەیە کە بە سەر بوارەکانیی دیکەی خوێنــدن و کۆلێژەکانی دیکەدا ســەپاوە. لە ڕاســتیدا ئەرکی ئەوەی کــە بڕیار بدرێ لە کوێ و لە چ کاتێکدا ئەم داســەپاندنکارییانە فۆرمێکــی ڕەوان، کاری فەلســەفەیە. لــەو ڕووەوە، ئازادیــی لێکۆڵینــەوە بۆ فەلســەفە پەیوەندی بە نەبوونی ئازادیی زۆری بوارەکانی دیکە خوێندنەوە هەیە. ئازادی فەلســەفە لە داســەپاندنکاریی دەوڵەت، پێناســە کردنی ئەرکی بواری خوێندنیی فەلسەفەوە هاتووە، واتە ئازادیی فەلســەفە وەکوو پێشمەرجێکی چێکەری ئیددیعای فەلسەفە بۆ لێکۆڵینەوەی ئازاد و کراوەیە، دۆخێک کە لە نێو بوارەکانی دیکەی خوێندنــدا نابینرێ. هەربۆیە پێگەی بواری خوێندنی فەلسەفە ئاکامی دەرکەوتنی دەســتێوەردانی دەوڵەتە. لە ڕاستیدا کاتێک کانت وەها ئیددیعایەک دەکات کە فەلسەفە دەبێ دوور بێ لە ســنووردارێتی و بوارەکانی دیکــەی خوێندن دەبێ ســنووردار بن، ئەم پرسیارە ساز دەبێ کە گەلۆ کانت بەناو بواری فەلسەفەدا قسە دەکات یان وەکوو داوەرێکی ســەروو-بواریی بوارەکانیی خوێندن قســە دەکات. من پێموایە سەلماندنی هەردووکیان ڕاستە.

ڕەنگــە کاتێــک کانت دەڵێ فەلســەفە دەبــێ لە چاوەدێری و زاڵێتیی دەوڵەت ئازاد بێ، ئێمە دەبێ لەســەر ڕوانینێکی پێچەوانە بدوێیــن و قبووڵی بکەیــن. دەوڵەت دەبێ لە فەلســەفە ئەوە فێر بــێ کە هێزی خۆی ســنووردار بکاتــەوە ڕێگە بــە کاری ئازاد و گشــتیی فەلســەفە بدات. گەرچی فەلسەفە خۆی لە دەســتێوەردانەکانی دەوڵەت بەدوور دەبینــێ و خۆی لەچــاو بوارەکانی دیکەی خوێندن کە دەوڵەت دەســتێوارادانیان تێدا دەکات جیاواز دەبینێ، بەڵام بەو حاڵەشــەوە خۆی لە پەیوەندی لەگەڵ دەوڵەت پێناســە دەکات و لەڕاســتیدا بــۆ پێناســە کردنــی فەلســەفی لە خۆی، گرێدراوی دەوڵەتە. لە ڕوانگەی کانتەوە کە دەڵێ فەلســەفە دەبێ لە سیاســەت بەدوور بێ؛ ئــەوەی بەئەژمار نەهێناوە کە چۆن هەر ئەو ئازادییە گرێدراوی پێشــمەرجی ئاشــکرا و ڕوونی سیاســی بۆ فەلســەفەیە، ئەو شــتەی کە لە تان و پۆی زانکۆدا چنراوە، وەک دریدا بە ڕوونی ئاماژەی پێ کــردووە و، چۆن گرێــدراوی حوکمی گشتییە. ئێمە هۆکاری زۆرمان بۆ سەرسامی

هەیە کە گەلۆ ئەم جووڵەیە دەتوانێ فەلسەفە لە سیاسەت بسڕێتەوە یان بە شێوازێکی زۆر سنووردارتری دەوڵەت، ئەمە لە کاتێدایە یەکەم، هێزی دەوڵەت پشتیوانی لە فەلسەفە دەکات و لە ڕێگەی ئەم پشتیوانییەوە دەست لە چاوەدێری بەسەر ئەو ڕێگایانەی فەلسەفە پێیاندا دەڕوا هەڵدەگرێ و دووهەم، جیاوازی لە نێوان بوارەکانی خوێندن (ناوەندە فێرکارییە باڵاکان یان کۆلێژە باڵاکان) کە دەبێ پاساو بۆ شێوازەکانی لێکۆڵینەوە و ئیددیعاکانیان سەبارەت بە زانست بهێنەوە لە چوارچێوەی خێرۆمەندییەکی گشتی کە لەلایەن دەوڵەتەوە دامەزراوە، بە تەواوی دیاردەیەکی نافەلسەفییە، لەم ڕووەوە فەلسەفە لە ڕووی ئەو شتەی کە نییە پێناسە دەکرێ و ئەم پێناسە کردنەش دەستێوەردانی دەوڵەت لە پێکهێنانی زانستی بوارەکانی خوێندن سنووردار دەکاتەوە. شوێنێک کە دەتوانین کاریگەریی فەلسەفە نیشان بدەین ئەوەیە کە سنووردار کردنەوەی چاوەدێریی دەوڵەت شتێکی ڕەوایە و ئەوە بەم مانایەیە ئەرکی گرینگ و ڕەخنەیی فەلسەفە ئەوەیە کە ڕەوایی بداتە هێزیی ناڕەوای دەوڵەت. فەلسەفە نێوی ناوە چرکەساتێک کە دەوڵەت پاشەکشە دەکات یان - دەبێ پاشەکشە لە فەرمانەکای بکات یان ئەوەیکە دەوڵەت فەرمانەکانی لە ڕێگەی بەڵگە هێنانەوەیەک (ئیستدلالیک) ئاراستە بکات کە خۆی سازی نەکردووە؛ بەپێچەوانەوە، فەلسەفە چرکەساتێک نێو دەنێ کە لەوێدا بەڵگەهێنانەوە وەکوو هێزێک بۆ دەوری سەربەخۆیانە پێناسە دەکات و ئیمکانێک بۆ جیاوازیی بیروڕای سیاسی دادەمەزرێنێ؛ ئەوەش لە پێناو قبووڵ نەکردنی فەرمان و زاڵیتیی دەوڵەت وەکوو دیاردەیەکی ڕەوایە. ئەگەر فەلسەفە ئەم ئەرکە سەبارەت بە دەستێوەردانەکانی دەوڵەت لە کاروباری زانکۆدا ئەنجام بدات، ئەوە فەلسەفە ئەرکی ڕەخنەگرانەی خۆی ئەنجام داوە و خۆی لە سەروو یان دەرەوەی هێزی دەوڵەت داناوە و ئەرکی گشتیتری ئەوەیە کە سەبارەت بە فەرمانەکان و سیاسەتەکانی حکوومەت کە ڕەواییەکەیان بەشێوەیەکی گشتگیر و بەربڵاو تا ئێستا دانەمەزراوە لێکۆڵینەوە بکات؟

ئێستا هۆکارگەلێکی زۆر هەن سەبارەت بە پرسیار لە پێگەی کانت و بگوترێ ئایا ئێمە دەتوانین بۆچوونی کانت بۆ ئێستا بەکار بێنین یان ئەوەیکە؛ ئەو بۆچوونە بۆچی بۆ ڕوانینی ئێمە لەمەڕ ئازادیی ئاکادمیک و ئەرکی ڕەخنەیی ژیانیی زانکۆییمان بەسوودە. بەڵام لێرەدا دوو خاڵ هەیە کە بۆ ئامانجی باسەکەی ئێمە پڕبایەخن. یەکەم، کرداری ڕەخنە کە لە نێو بواری خوێندنی فەلسەفەدا ڕوو دەدات، بەڵام ئەمە لە هەموو جێگایەک ڕوو دەدا و هەموو جێگایەکیش دەبێتە هۆی پرسیارگەلێکی جیاواز، هەرلەو ڕووەوە ڕەخنە تەنیا بەشی بواری خوێندنی فەلسەفە نییە بەڵکوو هەر بەو جۆرەی دریدا پێداگری دەکات، ڕەخنە لە تەواوی زانکۆدا (واتە تەواوی بوارەکانی خوێندندا) بوونی هەیە. دووهەم: کرداری ڕەخنە تەنیا لە بوارە ناسراوەکانی فەلسەفە و نێو دیوارەکانی زانکۆدا ڕوو نادات، بەڵکوو لە هەموو کاتێکدا پرسیاری ئەوەی کە چ شتێک ڕەوایی فەرمانی حکوومەت و سیاسەت پێکدەهێنێت دەکرێ. هەر بۆیە ڕەخنە پێملی هیچکام لەو ئیددیعایانە نابێ کە دەیانگوت سنووردارێتی، باشترینی هۆکاری کرداری ڕەخنەیە و سنووردار ناکرێتەوە. ئەوە بەم مانایەیە؛ ئەم تێگەیشتنە لە ڕەخنە کە بەدەستی کانت سازکراوە، لە فۆرموولی کانت تێدەپەڕێ و ساز کردنی مەوادیەکی لە دەقە کانتییەکانیشی لێ دەبێتەوە.

یەکێک لە تایبەتمەندییەکانی کانت کە لەلایەن دریداوە لە چەندین نووسراوەیدا لە ژێر ناوی چاوەکانی زانکۆدا چاپ بووە، باس

لەسەر ئەوەیە، چلۆن بوارێکیی خوێندن لە بوارێکی دیکە جیا دەبێتەوە. دریدا بانگهێشت بۆ ناخاوێنییەک کە لە نێوان بوارەکانی خوێندندا هەیە دەکات، بەڵام ئەو بەتەواوی بەتایبەت لە وتووێژێکدا هەر بەهەمان نێو، ستایشی فەلسەفە دەکات، هەروەها پرسیارێکی دیکەش دێنێتە ئاراوە؛ گەلۆ ئێمە دەتوانین پشت بە عەقڵ بۆ کردەوەی ڕەخنەگرانە ببەستین و ئایا ڕەخنە بۆخۆی نە لەبەر ئیدیعاکانی عەقڵ بەڵکوو لەبەر جیاوازیی بێ دەردیسەریی نێوان بوارەکانی خوێندن جێگای بڕوا بێ. ئەگەر من وەکوو دریدا ڕەخنە لە کانت بگرم دەبێ خەریکی خوێندنەوەی وتاری تۆماس شێلینگ لە ساڵی ١٨٠٣ سەبارەت بە میتودی خوێندنی زانکۆکان بم. لەوێدا شێلینگ باسێک سەبارەت بە کرداری زانست دەکات کە دەبێ پێش لە سنووردار کردنەوەی بوارەکانی خوێندن بن. پاشان دریدا دەپرسێ گەلۆ هزر لە بەرەوەیە و ناتوانێ جیاوازییەکی پتەو لە نێوان بوارەکانی خوێندندا ساز بکات و ئەم دەستەواژەیەی لە ڕەخنە پێ باشترە کە لە ڕوانگەی ئەو جیاوازیی نێوان بوارەکانی خوێندن پەسند کراوە. پرسیاری دریدا لە ژێر کاریگەریی شێلینگ ئەوەیە چ شتێک پێش گریمانە کراوە لەلایەن سنووورداریتیی ڕەخنەییەوە؟ دریدا هزر بۆ پەیوەندییەکی لەوەپێش ڕادەگرێ، پێش لە سنووردار کردنەوە، وەکوو دیاردەیەک بۆ تێگەیشتن لە فەزایەکی نائاسیی و دەستەمۆنەکراو، یان بەلانی کەمەوە بۆ ئەو فەزایەی کە پێشمەرجەکانی فۆرمە جێگیرکراوەکانی زانست ناتوانێ بە سانایی قبووڵ بکرێ. دریدا بە دروستی ئەم پرسیارە دەکات کە چۆن پەیوەندیی نێوان بوارەکانی خوێندن ساز دەکرێ لە کاتێکدا ئێمە ناتوانین ئەگەری جێگۆڕکێ لە نێوان بوارەکانی خوێندندا فەرز بکەین، جێگۆڕکەیەک کە لە زۆربەی کاتەکاندا سنووری نێوان بوارەکانی خوێندن وەکوو پێکهاتەیەکی لەرزۆک نیشان دەدات و خودی بوارەکانی خوێندنیش لەبەر پەتی و خاوێن نەبوونەکان وەزاڵە هاتوون کە ناتوانن لەنێو بچن یان بەڕێوەبەری بکرێن. ئەم کێشەیە لە نێو شیکردنەوەی کانتدا سەبارەت بە ڕەخنە لەمەڕ بواری خوێندندا سەرهەڵدەدا، ئەم باسە دێنێتە ئاراوە کە ڕەخنە لە هەر کات و شوێنکدا کە کرداری ئازادی عەقڵ ڕوو دەدات سەرهەڵدێنێت. بەم ئاقارەدا ئێمە دەتوانین کرداری سەروو-بواری خوێندنی ڕەخنە بدۆزینەوە کە بنەمایەکیشی لەنێو کانتدا هەبوو، ئەگەرچی کانت نەیتوانی و نەشیکرد وەها ئاکامگەلێک بەدەست بهێنێ.

هەمووی ئەم پرسیارانە گرینگن، بەڵام من دەمهەوێ بڵێم ئێمە پێویست ناکات ڕەخنە لە بەشە جیاوازە پڕۆبلماتیکەکان کە کانت پشتی پێ بەستووە بگرین. من پێموایە کانت ئەو شتانەی وا دەبێ لە ئەودیووی ڕەخنەدا بن دەخاتە ژێر پرسیارەوە. ڕەخنە لە ڕەخنە، لەنێوبردن یان پووچ کردنەوەی ڕەخنە نییە. نەرێ-یەکی دوو هێندەیە کە ڕەخنە بە ئەوپەڕی بەرزی دەگەیەنێ، هەروەها ئەوە لە فۆرمەکانیدا شتێکی ئاڵۆز و پڕ پێچ و پەنایە کە لەوە پێش نەناسراوە و ڕێدراویش نەبووە و پێش مەرجە ناڕەخنەییەکان و مانا ناڕاستەوخۆیەکانی کرداری خۆی دەخاتە ژێر پرسیارەوە.

بۆ وێنە جیاوازی لە نێوان بواری گشتی و تایبەت لە کانتدا سەبارەت بە ڕەخنە و مشتومری نێوان ناوەندە خوێندنەکان (کۆلێژەکان) ڕۆڵێکی گرینگی گێڕاوە. هەر بەو جۆرەی لە سەرەوە باس کرا فەلسەفە بێ سێ و دوو و بەتەواوی گشتییە و کرداری ڕەخنەییەکەشی جێگایەکی لە بواری تایبەتدا نییە. ئەم جیاوازییەی فەلسەفە لەگەڵ بوارەکانی دیکەی خوێندن لە ڕەهەندی بواری تایبەتدا زۆر نییە، یەکێک

لەو خاڵە جیاوازییانە هێزە کە سەرنجی پێ دراوە تاکوو بە شێوازێکی باش و ڕێکوپێک لەسەرروو گەیشتن بە ڕەخنەوە بێ. لێرەدا دەتوانین ببینین کە چلۆن بەکارهێنانی ئازاد و کراوەی ڕەخنە و ئەو جۆرەی من سەبارەت ئیدیدیعاکانی لە مەڕ حاڵەتی موتەعالییەکەی، دەتوانێ لەبەر کاریگەرییەکانی لەسەر سیاسەت، قەیران ساز بکات. ئایا مەرجی فەلسەفە بۆ جیاوازی لەگەڵ بوارەکانی دیکەی خوێندندا بەستێنێکی موتەعالییە یان بە ئاشکرایی ڕێگایەک کە هێڵی سنووردارکردنەوە دەکێشێ کە باندۆرێکی موتەعالی لەسەر ئەوەی کە پەیوەندیی بە کام خۆپێناسەکردنی[٩] فەلسەفەوە، وەکوو بواری خوێندن هەیە، بەرهەم دەهێنێ؟ ئەو سیاسەتەی کە ئێمە ئاماژەی پێ دەکەین سیاسەتی دەوڵەت یان سیاسەتی بیاڤێکی گشتی نییە؛ بەڵکوو سیاسەتی تایبەتی هێزی سنووردار کردنەوەیە کە بە بەردەوامی نێوان دوو بەستێنی پڕ لە کێشەی گشتی و تایبەت لێک جیا دەکاتەوە. ئەگەر ڕێگایەک بۆ جیاکردنەوەی بواری گشتی و تایبەت نەبێ؛ ئەوە کاری ڕەخنە تەنیا بە شێوازێکی نارەوا بۆ بواری گشتی سنووردار دەبێتەوە. بواری تایبەت ئەم شتانە لەخۆ دەگرێ: هەندێک ڕێوشوێنی پەیوەندیدار بە بنەماڵەوە و ناوەندە ئایینییەکان، پرسگەلێک سەبارەت بە سڵامەتی و دیسان بەرهەمهێنانەوە، جیاوازیی ڕەگەزی کار، یاساگەلی پەیوەندیدار بە سێکسواڵیتە و ڕەگەزی (نێرینە و مێینە)، پرسیار لە دۆخ و ئامرازەکانی بێچم گرتنی بابەتەکان وەکوو پەروەردە و فێر کردن و دەست پێراگەیشتن بە ناوەندەکانی پەروەردە لە ڕووی چینایەتی و ڕەگەزی(نژادی)یەوە؛ لەم ڕووەوە ئەوە نارەخنەگرانەیە بگوترێ کە نابێ ڕەخنەیان لێ بگیرێ یان ئەوەی کە پەیوەندییە پلە نزمەکان وەکوو بەشێکی سیاسیی سازکراوی ژیانی کۆمەڵایەتییە و تەنانەت بەشێک لە ڕامانی فەلسەفییە. ئەگەر بە پێی ڕوانینی کانت بڕۆینە پێشێ؛ فەلسەفە لە فەرمان و سیاسەتی دەوڵەتەکان بەدوورە، پاشان فەلسەفە دەبێتە ئامرازێک بۆ ئەوەی پانتاییی ڕەخنە سنووردار بکرێتەوە. ئەگەر پرسگەلی بیاڤی تایبەت بێتە ئاراوە؛ بەشێکی فرە لە بیاڤی گشتی و تایبەتدا دەتوانرێ وەکوو دیاردەیەکی ڕەخنەیی بیری لێ بکرێتەوە، پاشان فەلسەفەش دەبێ پێگەی خۆی لە نێوان بوارەکانی دیکەی خوێندندا لەقیس بدات و بچێتە بوارێکی کۆمەڵایەتییەوە کە نە گشتییە و نە تایبەتە و پرسیارگەلێک بخاتە ڕوو کە ئەرک و کردارەکەی پێناسە بکات.

سەبارەت بەم شێوەڕوانینە پێویستە تێگەیشتنمان لە ڕەخنە بگۆڕین بۆ ئاقارێکی کۆمەڵایەتی-سیاسی و پرسیار بکرێ کە ئایا ئەو ڕێگایانەی بواری گشتی و تایبەت دەکێشنەوە؛ خۆیان ڕەوان. ئەگەر ڕەخنە وەکوو شتێکی سنووردارکراو بە ساحەی کراوەی گشتی فام بکرێ، دەبێ ئێمە پرسیار بکەین کە ئەم سنووردار کردنەوەیە چۆن ڕوویداوە. ئەوە لە ڕێگەی ئامرازە سیاسییەکانەوە ڕوودەدا کە خۆی لە ناو ئەو ساحەتە نیشان نادات تاکوو بە شێوازێکی ڕوون و دەقیق هێز لە ڕێگەی ئەو بوارانەی کە دامەزراون و سەقامگیر بوون سنووردار نەکرێتەوە. هەر بۆیە ئێمە پێویستمان بە شتێکی وەکوو ڕەخنەی ڕەخنە هەیە تاکوو لە جیاوازیدانانی کاریگەرییەکانی هێز تێبگەین و کاریگەرییەکانیشی پووچەڵ بکەینەوە. ئیزن بدەن با بۆ چرکەساتێک وەبیر بێنینەوە کە پرسیارە کردارییەکانی ڕەخنە چی لەخۆ دەگرێ و واتە چۆن ڕوو دەدات؟ و لە ڕێگەی چ ئامرازگەلێکەوە؟ ئەوە بەو مانایەیە کردەوەی ڕەخنە بە ڕاشکاوی لە پەیوەندی لەگەڵ ئیدیدیعاکانی هێزی دەوڵەت لەسەر لێکۆڵینەوەی ئاکادمیک دەتوانێ ڕوو بدات. ئەگەری ئەوەی هەیە کە هەمیسان پێگەی

کانتی لە ڕێگەیەکی جیاوازەوە بگوترێتەوە. بەگشتی؛ کردەوەی عەقڵ کە کاری فەلسەفیی کانت جیا دەکاتەوە، لە ڕاستیدا ئەوە شتێکی ڕەخنەگرانەیە، کەواتە لۆژیکییە بگوترێ ئەو شتەی کە دەبێ وەکوو بایەخی زانکۆ ڕابگیرێ ڕێک کردەوەی ڕەخنەیە کە دەپرسێ بە چ مافێک و لە ڕێگەی چ کەرەستەگەلێک، دۆکسایە[١٠]کی دیاری کراو وەکوو زەروورەتێک قبووڵ دەکرێ و و بە چ مافێک و بە پێی چ مافێک و لە ڕێگەی چ کەرەستەگەلێکی دیاریکراو، بڕیار و دەستوورەکانی حکوومەت و سیاسەتەکان وەکوو دۆکسایەکی پێش-ڕەخنەیی زانکۆ قبووڵ دەکرێ.

دەبێ و دەتوانین کانت دژ بە کانت (واتە خۆی) بەکار بهێنین تاکوو ئەو پرسیارە بێتە ئاراوە؛ کە بە چ ئامرازگەلێک و بە چ مافێک کانت پانتاییی عەقڵی گشتیی پێکهێناوە؟ و بە پێی چ مافێک و کەرەستەیەک کانت هاتووە پانتاییی گشتی و تایبەتی لێک جیا کردووەتەوە؟ پرسیارەکەی دەبێ و دەکرێ دووپات بێتەوە و ئەو بەستێنەی تێیدا پێکهاتووە تێکشکێ و ئەو بەستێنانەی کەوا زۆربەی جومگەبەندییەکانی تێیدا پێکهاتووە دەبێ و دەکرێ بخرێتە ژێر پرسیارەوە. دەتوانین بڵێین کەسێک کە چی دیکە کانتی نییە، ئەگەر کەسێک سەبارەت بە کانت پرسیار لە کانتییەک بکات کە ئەوەش بە دڵنیاییەوە دەبێ قبووڵ بکرێ، تەنانەت لە ڕوانگەیەکی مێژووییەوە پێویستە، لەبەر ئەوەی لە کۆتاییدا ئەو پرسیارانەی کە هاتووەتە ئاراوە چی دیکە پەیوەندییان بەوەوە نییە و بەوەوە نەبەستراونەتەوە، ئەو پرسیارانە لەلایەن خوێنەرگەلێکەوە هاتوونەتە ئاراوە کە دەیانهەوێ بزانن لە نێوان دەقەکەیدا و کێشە هەنووکەییەکانی سەردەمی ئێمە،دەتوانێ چ وەرگێڕانێک (واتە چ تێگەیشتنێک) لە کانت بکرێ. ڕەخنەی ڕەخنە دەبێتە دووپات کردنەوەی ڕەخنە و بابەتی ڕەخنە بۆ وەرگێڕانی دەقگەلێکە کە لە سەردەمێکی لێک بڵاو و پەرتەوازەی سیاسیدا خوڵقاوە. ئەم کردەوە دووقاتییە لە هەندێک جار گرینگترین هەوڵێکە بۆ سازکردنی مانا لە کانت بۆ سەردەمی ئەڕۆمان.

ئێمە مانا بە چ شتێک دەدەین، بۆ وێنە کاتێک فۆکۆ کانت دووپات دەکاتەوە «ڕۆشنگەری چییە؟»؛ ئەوە سەردێری کانتە کە فۆکۆ لە دەقەکەی خۆیدا بەکاری دێنێ و ناسینێکی ناخۆش لەنێوان خۆی و کانتدا ساز دەکات. لە پێشدا شتێک بە پێی ئەو لە پەنا یەکتر دانانەی ئەو دوو وتارەدا دەردەکەوێ ئەوەیە سەردێرەکەی پرسیارە، پرسیارێکی هاوبەشە و ئەوە سەردێرێکە دووجار ڕوودەدا؛ ڕوودانێک کە لە ڕێگەی پرسیارەوە ڕوویداوە و جیاوازە و دووپات بووەتەوە. ئەو شتە چییە؟ فۆکۆ بە ئێمە دەڵێ؛ بەڵانی کەمەوە بۆ کانت لەو وتارەیدا ڕۆشنگەری نابێ وەکوو شتێکی سنووردار بە کات و شوێن فام بکرێ بەڵکوو لەهەموو کاتێکدا دووپات دەبێتەوە و جۆرێکی دیاری پرسیار دەکرێ لە چ دۆخگەلێکدا کام دۆکسا حکوومەت دەکات. پرسینی ئەو پرسیارە کە ڕۆشنگەری چییە؟ بەشێوەیەکی کاریگەر ئێزن دەدات دیسان ڕۆشنگەری ڕوویداوەتەوە و نیشانی دەدات کە ڕۆشنگەری شتێکە دەتوانێ ڕووبدات لە کاتێکدا وەها پرسیارگەلێک بێتە ئاراوە. هەر بۆیە لە هەنگاوی یەکەمدا ئەو شتەی لە خوێندنەوەی دەسبەجێی شێوازی فۆکۆ دێتە ئاراوە ئەوەیە کە ڕۆشنگەری بەشێوەیەکی ڕادیکاڵ غەیرە-مێژوویی دەبێتەوە و لە ڕەهەندی میتودۆلۆژییەوە ڕۆشنگەری دابڕانێکی دیاری مێژوویی پێکدەهێنێت. فۆکۆ دەڵێت ئەگەر ڕۆشنگەری دروشمێکی هەبێ خۆی لەوەدا نیشان دەدات «غیرەتی(جورئەتی) زانین»[١١]. لە هەنگاوی دووهەمدا ئەو شتەی دەبینرێ ئەوەیە کە بۆ فۆکۆ، ڕەخنە شتێکە پەیوەندیی

لەگەڵ حاڵەتی سـووژەوە هەیە یان ئەوەی کە ڕیسـکێکی دیارە کە هەرەشە لە سووژە دەکات لەبەرانبـەر ئەو دەسـەڵاتە زاڵانەی کە لەبەرانبەر ڕەخنـەدا پارێزراون. پێدەچێ ئەو شتەی سـەبارەت بە ڕەخنەوە دەیڵێ لە «ڕەخنە چییە؟»[١٢] غیرەتی «فەزیلەت» بێت و لە دواهەمیـن ڕەنگدانەوەکانی لە لێدوانە نەترسانەکەیدا لە ژێر هەمان نیو دەبینرێ[١٣].

کاتێک فۆکۆ کانت دەخوێنێتەوە؛ ڕەنگە بە شێوەیەکی زانسـتی خۆی لەگەڵ ڕەوتی هزریی کانتدا ڕێک بخات و تەباییەک سـاز بکات، ئەو بەشـێوازێکی هەڵبـژاردە کانت دەخوێنێتەوە و ئەو بەشـانە لە ئێسـتدلالی (بەڵگاندنی) کانت کــە لەگەڵ جێگۆڕکێ و تەفسـیرەکانی یەک ناخوێنێتـەوە لادەبا و لەقەڵەمی دەخات. فۆکۆ پەرە بە ئایدیایەکی تایبەت سـەبارەت بە ڕۆشـنگەری دەدات و بــە ئەنجامی ئەو کارە هۆکارێکی پێویسـت بۆ دابڕان لە کانــت دەدۆزێتەوە، تەنانەت بە ئێمەی نیشـان دەدات کە دابـڕان لە کانت شـتێکی تەواو کانتییە. کانت تێگەیشتنێکی دیاریکراو لە ڕەخنە بە ئێمە دەدات کە لەوێدا دابڕان لە کانت شتێکی پێویستە. فۆکۆ باس لەو سـەرچاوانە لە دەقەکەیـدا دەکات کە کاروباری خۆی پێ بباتە پێشێ و ئێمە دەبێ لەبەر ئـەو کارەبە خەتابـاری بزانین. بەڵام فۆکۆ ئەو کارە بە ڕووحییەتێکی ڕەخنەییەوە دەکات؛ ئەو دادوەری دەکات تاکوو بڕیار بدا کانت چ شـتێکی بۆ ئەورۆ پێیـە. هەر بۆیە فۆکۆ تێگەیشـتنێکی کانتی لە ڕەخنە پەرە پێدەدات بەڵام ئەو کارە بە شێوازێک دەکات کە بەشـگەلێکی زۆر گرینگ و مسـۆگەری نارەخنەیی لە باسـەکەی کانتدا پشـتی پێ بەستووە لاواز دەکات.

چەند ساڵ لەوە پێش برووس ڕۆبینز[١٤] کوتی کانت و فۆکۆ دوو قەوارە و ڕواڵەتی دژ بە یەکن؛ بەتایبەت کاتێک باس لە بیرکردنەوە سەبارەت بە بوارەکانی خوێندن دەکرێ. ڕابینز دەنووسێ مشـتوومڕی کۆلێژەکان، سیاسەت و گرینگییەکانی لەبەرچـاو ناگرێ هەربۆیە فەلسەفە دەتوانێ ئیددیعای مافێکی تایبەت بە خۆی بۆ سەربەخۆیی بکات: هیچ دەستوور و فەرمانێـک نییە، هەر بۆیەش فەلسـەفە ئازادە تاکوو هەموو شـتێک هەڵبسەنگێنێ. ڕۆبینـز[١٥] وای بیـر دەکـردەوە کە وەها چاوپۆشـییەک لە سیاسەت، بەلانی کەمەوە نـە بۆ ئێمە و نە لە ئێسـتادا ناتوانێ و نابێ ڕووبدات. لەڕاسـتیدا ڕۆبینز پێی وایە کانت هەڵە دەکات سیاسەت و زانست[١٦] لێک جیا دەکاتەوە، و فۆکۆ کەسـێکە بە ئەو(کانت)ی نیشـان دەدات وەهـا ئیددیعایەک مومکین نییە و زانسـت و هێز بەشێوازێکی نەگۆڕ و بــەردەوام لەگەڵ یەکتری لــە پەیوەندیدان. ئەو شـتەی من دەمهەوێ بیڵێم ئەوەیە کە ڕۆبینز، یەکیەتی و یەکگرتوویی نێوان کانت و فۆکـۆ ون دەکات، بە ڕاشـکاوی ڕێک ئەو شـتەی ڕەوایی بە بەرەوپێـش بردنی هەر جـۆرە پرۆژەیەکی زانسـتی دەدات. گوتنی ئـەوەی کە هێـز و زانسـت پەیوەندییەکی نەپچڕاویـان لەگەڵ یەکتـری هەیە، ئەگەر زەقی نەکەینەوە، پشـکی فۆکۆیە لە هزری هاوچەرخی ئێمەدا. لــە ڕوانگەی ڕۆبینزەوە ئەوە کێشـەی هێـزە کــە نێوان-بوارەکانی خوێندنی ناچـار کردووە، چونکە ئەوە هێزی (کۆمپانیا، سـازییەکان و دەوڵەتە) بوارەکانی خوێندن بەرهەم دێنێت و لێیان تێدەپەڕێ و ئامانجێکی هاوبەشیان لەمەڕ دڵەڕاوکێکانیان پێ دەدات.

ڕۆبینز دژ بە تێگەیشتنی وەها مشتومڕی نێوان کۆلێژەکان هۆشـداری دەداتە ئێمە و دەڵێ یەکگرتوویی نێوان بوارەکانی خوێندن دەبێ بەپێی پەرچەکردارێکی بەهێز و گشتی بۆ دیاردە گشتییە جۆراوجۆرەکان بێ. من پێم وایە ئەوە ئایدیایەکی باشـە و ڕەنگە دەیڤید هۆروۆفیز[١٧] و یاسای پەروەردەی باڵا و یاسای نیشتمان پەرەستی، درێژە بە بەرهەم هێنانی

هەموو چەشنە یەکگرتووییەک لە نێو ئێمە بدەن. ڕۆبینز بە ڕوونی پێی وایە بوارەکانی خوێندن دەبێ دژ بە بەتایبەتی کردن، ڕوو لە زۆر بوون و لەناو بردنی دەوڵەتە خۆشبژێوەکان یەکگرنەوە. ئەگەرچی من ئەو ڕوانینە پەسند دەکەم، بەڵام دەمهەوێ برێکیشم دردۆنگی هەبێ چونکە پرسیارگەلێکی وەکوو ئەوەی چلۆن سیاسەت لەوەها بەستێنێکدا فام دەکرێ و هەروەها ئێمە چلۆن دەتوانین لە ئازادی تێبگەین؛ دەمێنێتەوە. ئەگەر ئێمە سیاسەت لەجیاتی هێز دانێین دەبێ لەنێوان ئەو تێگەیشتنە لە سیاسەت کە مەبەستی ئێمەیە جیاوازی دابنێین. لێرەدا شتێک زۆر گرینگە، دیارە ئەویش ئەوەیە ئێمە لە نێوان ئەو ڕوانگانەی کە دەڵێن تەواوی پرۆژە زانستییەکانی ئێمە سیاسین، جیاوازی دانێین، کاتێک ئێمە لەسەر بابەتە زانستییەکان هاوڕا نین، لە ڕاستیدا ئێمە دەچینە نێو پێگەی سیاسیی خۆمان و هەوڵ دەدەین براوە بین و ڕوانگەیەک کە بەشێوازێکی ڕەخنەگرانە دەپرسێ، چلۆن زانست بەشێوەیەکی هاوکات لەگەڵ هاوئاهەنگییەکی تایبەت و ڕوونی هێزێکی دامەزراوەیی پێکدێت؟

بە تێگەیشتنی من ئەم چەشنە پرسیارە ڕەخنەگرانەیە بەدڵنیاییەوە سیاسییە بەڵام بە واتایەکی ورد: بناغەی ئەوەی کە کام جۆری ئیددیعاکان بۆ ڕەوایی ماونەتەوە دەخاتە ژێر پرسیارەوە، و پێداگری لەسەر کات و شوێن، تەنانەت کات و شوێنێکی ڕەوا بۆ خستنە ژێر پرسیاری ژیانی ئاکادمیک دەکات. بوونی کات و شوێن بۆ وەها لێپرسینەوەیەک کەمایەسیی پێگەی کانت نیشان دەدات یان ئەوەی کە نیشان دەدات ئەو شتەی زۆرجار وەکوو لێکۆڵینەوەی ئیستعلایی ناوی لێ دەبردرێ لەمەڕ کۆمەڵێک لە سازییەکان ـ وکوو ئاکام و کاریگەریی کۆمەڵێک لە سنوورەکانی پێشوو لە نێوان بوارەکانی خوێندندا- و بەبێ چەشنێک لە پشتیوانیی سازییەیی، پەیجۆری ناکرێ. من لێرەدا شتێکی زۆرتر زیاد دەکەم کە جۆرێک لە ژێر پرسیار خستنە کە بە پێویستی و مەجبووری لەنێو گرێبەستە هەنووکەییەکان و نۆرمە دامەزراوەکاندا نییە بەلکوو گرێبەست و نۆرمە هەنووکەییەکان وەکوو ئامانجی خۆی هەڵدەبژێرێ، و پەیوەندیی بە جیاوازیی بیروڕای سیاسییەوە هەیە. جیاوازیی بیروڕای سیاسی، کردەوەیەکە لە هەندێک کاتدا لەلایەن زۆربەی دەوڵەتەکانەوە کە دەبنە ئامانجی ڕەخنە پشتیوانیی لێ دەکرێ. هەروەها ئەوە کاتێک بە ڕوونی دەردەکەوێ کە هیچ پشتیوانییەک نەبێ و وەکوو ئاکامی ڕاستەوخۆ —وەکوو ولامێک ـ وەها پشتیوانییەک بوونی نییە. لەو ڕووەوە ئەوە ئیددیعایەک نییە لەوەپێش ساز بووبێ. من دەمهەوێ بڵێم ئەو شتەی من لەم بەستێنەدا وەکوو ڕەخنە ئیددیعای دەکەم، لێکۆڵینەوەیەکی بێ نەما (بێ بەستێن) لەسەر ڕەوایی بەستێنەکانی ئێستایە، شتێک کە لە دەستەواژەی کانتیدا وەکوو بەکارهێنانی ئازاد و گشتیی عەقڵ، فام دەکرێ بەڵام ئەوە لە دەرەوەی پانتایی گشتیدا بۆ بوارێکی کۆمەڵایەتی ـ سیاسی پەرەدەستێنێ کە ئەوەش زۆر بەرینتر و ئاڵۆزترە لە جیاوازیی گشتی/تایبەتە و دەتوانێ سەرنجی پێ بدرێت. کرداری ڕەخنە هەر ئەو جۆرەی من بە سانایی کوتم، لەڕێگەی زانست یا نۆرمە دامەزراوەکان کە دەتوانێ پێشبینی کرێن فۆرم ناگرن؛ هەروەها ئەوەش نییە بڵێین دەتوانێ ڕووبدات یان لە داهاتوودا ڕوودەدا جگە لەوەی کە شوێنگەلێکی سازییەیی بۆ ڕوودانی ببێ یان نا. خواستێک بۆ بەرهەم هێنانی جۆرێکی تایبەت لە دێپارتمانەکان و ناوەندەکان دەتوانێ لە وەها ئیددیعایەکی ڕەخنەییدا بەدی بێ بەو تێگەیشتنە کە وەها لێکۆڵینەوەیەکی ڕەخنەیی، ناتوانێ بەبێ پشتیوانی سازییەیی درێژەی بێ.

کرداری ڕەخنە و تەنانەت خواستەکانی، دەتوانێ لە کەلێنەکانی ژیانی سازییەییدا دەرکەوێ (شتێک نییە لە بوارێکی ئیستعلاییدا وەدیبێ)؛ یان ئەوەی کە بەڕوونی لە شوێنگەلێکی نێوان-تۆڕیدا کە سنوورەکانی بواری خوێندن تێیدا بە حەتمی و قایمی نەماوەتەوە ساز دەبێ. شێوەکانی سنووردار کردنەوە، پەیوەندییان بەمەرج و پێشەوەچوونی وەرسوورانی ئیستعلاییەوە هەیە؛ لەبەر ئەوەی کردەوەی ڕەخنە لە دەسەڵاتی ئێستای بوارەکانی خوێندن یان ئایدیا هەنووکەییەکانی پانتاییی گشتی جیایە چونکە ئەو ئایدیایانە بەناچاری پەیوەندییان بەو سنووردار کردنەوانەوە هەیە کە لە ڕێگەی کردەوەدا دەچنە ژێر پرسیارەوە.

ڕەخنە لەگەڵ ئەوەیکە تێگەیشتنە دامەزراوەکانی بوارەکانی خوێندن دەخاتە ژێر پرسیارەوە؛ عەقڵیش دەکاتە ئامانج بەڵام نە بەو ئامانجەی شتی ناعەقڵانی بەرز بکاتەوە. فۆکۆ لە «ڕۆشنگەری چییە»دا دەڵێ ڕۆشنگەری ڕەخنەیە، و ئێمە ڕێگایەکی دیکەمان بۆ تێگەیشتنی نییە و ڕەخنە لەهەموو کاتێکدا کە مرۆڤایەتی عەقڵی خۆی بەکار دەهێنێ ڕوودەدات، بەبێ ئەوەی کە خۆی ببێتە سووژەی هەر چەشنە دەسەڵاتێک (W,p. 38). ئەو جەختە کردنەوەیە لەسەر عەقڵ ڕێک ئەوەی فۆکۆ نییە، بەڵام ئەو لەنێو زمانی کانتدا کاری کردووە تاکوو بزانێ چ شتێک دەتوانێ لەگەڵی بکات. یەکێک لە ئاکامە گرینگەکانی فۆکۆ ئەوە بوو کە ڕەخنە تەنیا جۆرێک لە نا-کوتن نییە بەڵکوو هەوڵێکە بۆ مەودا گرتن و لەنێو بردنی پێکهاتە هەنووکەییەکان. ڕەخنە کردەوەیەکە بۆ ئەوەی لە دۆخە سنوورداراەکانی بنەمای بەکارهێنانی ڕەوای عەقڵ بۆ ئەوەی بزانین چ شتێک دەبێ بزانین، چ شتێک دەبێ بکرێ و بە چ شتێک دەبێ هیوادار بین (سێ ئامانج کە کانت فۆڕموولەی کردبوو) تێبگەین. تا ئەو ئاستەی کە ئێستا ئێمە دەتوانین ئەو پرسیارە بکەین، ڕۆشنگەری چییە؟ ئێمە درێژە بە پرسیار دەدەین و تاکوو نیشانی دەین ڕوودانی ڕەخنە ڕانەوەستاوە و هەر لەو ڕوانگەیەشەوە ڕوودانی ڕۆشنگەرییش بە هەمان شێواز ڕانەوەستاوە. ئەوە پرۆسەیەکی پەیوەندیدار بە وەرگێڕان و گواستنەوەیەکی مێژووییە، تاکوو لێپرسینەوەیەکی دووبارە لەو سنوورانە بکەن کە بەسەر ئەو شتانەی جێگەی پرسیارن داسەپاون.

فۆکۆ باس لەسەر بنەما پێشووەکان ناکا و لە کۆتاییدا لە بیرۆکەی کانتدا سەبارەت بە عەقڵ قەتیس نامێنێتەوە. ئەو شتەی فۆکۆ پێشنیاری دەکات، ڕوانینێکی ڕەخنەگرانەیە، شێوازێک کە ئەو وەکوو نەریتێکی گشتی پێناسەی دەکرد، شێوازێک لە کردەوە و ئاکار کە تایبەت بە کەلتوور یان کۆمەڵگایەکی دیاریکراوە، کە نیشانەی چەشنێک لە دڵ پێوە بوون یان هۆگرییە و هەروەها ئەوە پرۆسەیەکی بەردەوامە کە خوی وەکوو پێویستییەک و ئەرکێک پێناسە دەکات. لەم بەستێنەدا ئەو ئاماژە بە مودێرنیتە دەکات و دەڵێ کێشەی مودێرنیتە پرسی قبووڵ کردنی لەناوچوونی کەسێک نییە بەڵکوو «کەسێک ناعیلاج دەکات ببێتە ئۆبژەی وردەکارییەکی سەخت وئاڵۆز. مودێرنیتە. . . [مرۆڤ] ناعیلاج دەکات لەگەڵ ئەرکی خۆی کە بەرهەم هێنەریی خۆیەتی ڕووبەڕوو بێتەوە. (W,p. 42). بۆچی فۆکۆ لە ناکاودا بەرهەمهێنانی کەسێک (خود) لەو بەستێنەدا دێنێتە ئاراوە؟

چ پەیوەندییەک لەنێوان ئەم داهێنانە، وردەکاری و ئاڵۆزییانە، یان بەرهەمهێنانی خود و پرسی ڕەخنە کە فۆکۆ لەوە پێش باسی کرد هەیە؟ ئەو دەڵێ نەریتە فەلسەفییەکانی مودێرنیتە ڕەخنەیەکی بەردەوام لە سەردەمی مێژوویی ئێمە لەخۆدەگرێ (دەستەواژەیەک کە جێگۆڕکێی دروشمی

شۆڕشی بەردەوامی مائۆئیستی لەخۆدەگرێ).
ڕەخنە بەکاربردنی عەقڵی ئازاد و گشتی لەخۆدەگرێ و پێدەچێ جووڵەیەک لە پێگەی منداڵییەوە بۆ گەورەساڵی بێت، ئەوە بەمانای قبووڵ کردنی فۆرمە جیاوازەکانی بایەخەکانی دەسەڵات و فەرمانەکانی نییە. لەڕاستیدا واپێدەچێ، بەکارهێنانی سەرپێچی و نافەرمانی بۆ داهێنانی وردەکارییەکانی (بەرهەمهێنانی) خود شتێکی پێویستە. ئێستا لێرەدا دوو ڕەهەند سەبارەت بە تێگەیشتنی ئەو لەمەڕ ڕەخنە بوونی هەیە و پەیوەندییان لەگەڵ یەکتری هەیە: لەلایەکەوە ڕێگایەکە بۆ قبووڵ نەکردنی گوێڕایەڵیی دەسەڵاتی دامەزراو (زاڵ)؛ و لەلایەکی دیکەوە ئەوە پێویستییەکە بۆ بەرهەمهێنانی خود.

کردەوەی یەکەم نەرێنییە، سەرکێشی و نافەرمانی؛ کردەوەی دووهەم داهێنانە و پێدەچێ نافەرمانی، دەرگایەک بۆ داهێنان دەکاتەوە یان ئەوەی هەندێک نافەرمانی و مل بادان، پەیوەندیان بە داهێنانی خودەوە هەیە. بۆ فۆکۆ؛ ئەو پەیوەندییەی نێوان ڕەخنە و بەرهەمهێنانی خۆمان کردەوەیەکە (ڕاهێنانێکە) بۆ ئەوەی جیاوازییەکی سەربەخۆیی لە بەرانبەر بە جۆرەکانی هیومانیزم (مرۆڤگەرایی) ساز بکەین. ئاشکرایە ئەو شتەی فۆکۆ سەبارەت بە ساز کردنی خود دەیڵێ لە کانتدا ڕەنگ ناداتەوە؛ بەڵام جێگەی تێرامانە کە چلۆن کانت لە مشتومڕی نێوان کۆلێژەکاندا لەڕێگەی کۆمەڵێک لە وردەکارییەکانی ڕامانی خۆی (بیری خۆی) و فەرمانەکانی (قەواعید) ئاگاداری لە خود بە ئاکامی باسەکەی دەگات. کانت لە بەشی کۆتاییدا ئەرکی کۆلێژی پزیشکی بەوە دەزانێ کە خوێندکارەکان فێری سلامەت و خۆشبژیوی بن. کانت ڕوونی دەکاتەوە بناغەکانی ژیانی کردەییی ئەخلاقی لەسەر ئەوەیە کە ئێمە چۆن دەبێ پرسەکانی سلامەت فێر بین؛ کانت پێشنیارگەلێکیشی هەیە بۆ وێنە بۆ بڕوای بەوە نییە کە دەست و قاچ دەبێ گەرم ڕاگیرێن، بۆ بێخەوی ڕوودەدا، ئێمە چۆن دەتوانین لە ڕێگەی عەقڵەوە بەسەر هەستە نەخۆشانەکانماندا زاڵ بین، و بۆچی سەرئێشە زۆر خراپە. ئەوە بەشێوەیەکی سەیروسەمەر ئاکامێکی نووراستینێک (لاوازی عەسەبی) لە گوتاری عەقڵی گشتییە و دەڵێ جەستە و خواستە ئاساییەکانی ڕۆژانەی، جۆرێک لە تەواوکەری پێویستن و ڕەخنەیەکی ناڕاستەوخۆ سەبارەت بە حەیوانی مرۆیی کە نیشتەجێی تەنیاییی مەڵبەندی عەقڵی گشتییە؛ دەهێنێتە ئاراوە. جەستە شوێنی نا-عەقڵییەکی (نەبوونی عەقلانییەت) تاکەکەسییە، و دەتوانین ئێستاش نیشانەکانی بخوێنینەوە و بیر لە ئاگاداری لێی بکەینەوە. چۆن ئەو ڕەنگدانەوەی جەستە بەو چەشنەی کانت بە واتای عەقڵ بە ئاشکریی پشتیوانیی لێ دەکات و باسی دەکا؛ شێوازێک یان ڕەهەندێک لە بیرکردنەوە ساز دەکات؟

زایەڵەکانی فۆکۆی دواییین بە ڕوونی دەبینرێ، کاتێک فۆکۆ پەیوەندیی نێوان ڕەخنە و بەرهەمهێنانی خود ساز دەکات و لە دوا بەرگی مێژووی سێکسوالیتە، خود فۆرمێکی نوێ بەخۆ دەگرێ و بەرهەمهێنانی خود بەرەوە ئاگاداری کردن لە خود دەگۆڕدرێ. لێرەدا بەستێنێک بۆ سەرنجدان بە زایەڵەی نێوان کانت و فۆکۆ سەبارەت ڕێسای ئاگاداری لە خود سازدەبێ. هەرچەندی عادەت و نەریتەکان لەگەڵ ڕەخنە تێکەڵ بن، دەرگای خواست و ڕاستییەکی مێژوویی دەکرێتەوە. ئەوە نە لە تواناییی عەقڵ و نە لە ڕەهەندە زاتییەکانی مرۆڤایەتی پێڕەوی دەکات. ئەوە لە کۆمەڵێک ڕووداوی وەسەریەک کەوتووی مێژوویی و پێکهاتنی گرێبەستگەلێک کە سووژە ساز دەکات پەیڕەوی دەکات؛ لەبەرانبەردا دەرگایەک لە کۆمەڵێک لەو شتانەی کە

لە ئاسۆیەکی مێژووییدا هەن دەکاتەوە. ئەو نۆڕمانەی کە ڕەهەندگەلێک بۆ فام کردن و ناسینەوەی سووژەیەک دادەمەزرێ، خۆشیان دەچنە ژێر پرسیارەوە و زۆربەی ئەو بنەما کۆمەڵایەتییانەی بۆ تێگەیشتن لە سووژە هەن دەکەونە مەترسییەوە کاتێک دەچنە ژێر پرسیارەوە و ئەوەش لە چرکەساتێکدا کە نۆرمە مێژووییەکان لێپرسینەوەیان لێ دەکرێ. خاڵی گرینگ ئەوە نییە لەگەڵ ئەو ڕیسکە (ئەوە نۆڕمانەی کە دەکەونە مەترسییەوە) بمێنییەوە یان ئەوەی وەکوو شێوازێکی ژیان پێشوازییان لێ بکرێ؛ بەڵام دەبێ ئیمکانی ڕەخنە لە بەرانبەر بە دەستێوەردانەکان و ئەو خواستانەی کە لەلایەن دەسەڵاتی ناڕەواوەوە یان لە ڕێگەی ناڕەواوە دێنە ئاراوە زیندوو بمێنێتەوە.

خوێندنەوەیەکی ستاندارد لە فۆکۆ باس لەوە دەکات کە ئەو کەمتر پێی خۆش بوو سەبارەت بە چۆنێتیی جیاوازی لە نێوان «ڕەوایی» و «ناڕەوایی»ی سەپاندنی دەسەڵات پرسیار بکرێ، تاکوو ئەو ڕەهەند و شەرتانەی کە هێز کاری پێدەکات شی بکاتەوە، من دەمهەوێ پێشنیار بکەم کە ئەم دوو بابەتە ناکرێ بە تەواوی لێک دابڕێن. لەوەی کە «ڕەخنە چیە؟»، فۆکۆ ڕەخنە لە دوو بواری جیاوازی دەسەڵاتی زاڵەوە هەڵدەسەنگێنێت. یەکەمیان عەقڵانیەتی ڕێژیمەکانە، دووهەمیان حاڵەتگەلی پابەندبوونی دەوڵەتەکانە[١٨]. فۆکۆ ڕوونی دەکاتەوە کە ئەو شتەی ئەو دەگەڕێ بۆ پێناسەکردنی ڕۆشنگەری، ڕێک شتێکە کە لە نێو دەستەواژەکەیدا بیری لێ نەکراوەتەوە (و سەرنجڕاکێشە بگوترێ کە بۆ دێریدا جێگرەوەی ڕەخنە، بیرکردنەوەیە و دووبارە پێناسەکردنی ڕەخنە لە نێو فۆکۆ دەبێتە لێپرسینەوە). لە ڕوانینی فۆکۆوە ڕەخنە بە لێپرسینەوە لە داخوازی بۆ گوێڕایەڵیی تەواو و لێپرسینەوە لە دەروەستی داسەپاوی دەوڵەت لە مەڕ سووژەکان بە مەبەستی هەڵسەنگاندێکی عەقڵانی و زایەڵەیی دەست پێدەکات. کەواتە ئەو، بناغەکانی ڕەخنە زۆر ڕادیکاڵتر لە کانت دادەڕێژێتەوە. سەرەڕای ئەوەی کە فۆکۆ بەدوای گەڕانەوە بۆ عەقڵی کانتی نییە، بەو حاڵەشەوە ئەو پرسیار دەکات کە چ پێوەرێک کام شێوەگەلی عەقڵ سنووردار دەکاتەوە و کە واتە پرسیاری گوێڕایەڵی دەتوانێ بێتە ئاراوە. چ شتێک ئەو پێوەرە ساز دەکات و بە کام کەرەستە دەبێتە شتێکی دەروەست هێنەر؟ چ شتێک ساز کردن و بە کردەوەیی کردنی ئەو پێوەرە پێکدەهێنێ؟ گەلۆ ئەمە پێویستەو دەتوانێ بگۆڕڕێ؟ کاتێک ئێمە سەرنجی ئەوە دەدەین کە چۆن بەستێنی ڕەواییی عەقڵ سەبارەت بە گوێڕایەڵی یان گوێڕایەل نەبوون سنووردار دەکرێت، ئێمە خەریکی ڕامان لە مەرج و سنوورەکانی عەقڵانیەتین. تواناییی ئێمە لە سەر ناسین یان تەنانەت ژێر پرسیار بردنی سنوورەکان شتێکی مسۆگەر نییە ئەگەرچی لە دەرەوەی عەقڵدا بێ، بەڵکوو لەبەر ئەوەیە کە ئێمە لە دەرەوەی کۆمەڵێک لە گرێبەستەکان کە عەقڵانین سنووردار کراوینەتەوە. هەروەها پرسیارگەلێک دێنە ئاراوە، کەواتە ئێمە کێین ئەگەر لە نێو گەمەکەدا نین؟ ئەم ئێمەیە چۆن دەشێت (چۆن مومکین دەبێت)؟ کێ ئەم پرسیارە لە بواری دامەزراوی عەقڵانیەت دەپرسێ؟ قووڵاییی ڕاستیی ئەم پرسیارانە ئەوە نیشان دەدات کە لێرەدا قسەکردن و لێکۆڵینەوەیەک بوونی هەیە، هەر بەو پێیە، لەڕووی ڕێتۆریکەوە ئێمە لەگەڵ دژوازییەک دەمێنینەوە چونکە پرسیاری سەبارەت بە ڕەواییی عەقڵ سنووردار کراوەتەوە و ناتوانێت لە نێو ئەو بوارەدا بێتە ئەژمار کردن.

بەو پێیە فۆکۆ ڕەخنە لە بەرانبەر هەر دوو حاڵەتی عەقڵانییەت و کۆمەڵێک پابەندبوون دەکات، کە بە کردەوەی تایبەتی دەسەڵاتی دەوڵەتی بەسەریاندا سەپێندراوە. ئەم دووانەیە بە ڕوونی پەیوەندییان هەیە

پێکەوە بەڵام پەیوەندییەکی هۆ و هۆکردیان نییـــە. حاڵەتگەلی عەقڵانی بە شـــێوەیەکی یەکلایەنە پابەندبوونی دەوڵەتی ســـاز ناکەن و ئەم پابەندبوونە دەوڵەتییانەش بە شـــێوەی یەکلایەنە حاڵەتی عەقڵانیەتی پێک ناهێنن. هەروەهـــا بۆ پرســـیار کردن ســـەبارەت بە دەسەڵاتی دەوڵەت دەبێ بتوانرێ بەرزتر لەو بوارە فکرییە بیر بکرێتەوە کە ئەو دەســـەڵاتە دایمەزراندووە و باوەڕیان بەو دەســـەڵاتەیە. ڕەخنە لە دەســـەڵاتێک کە خـــۆی موتڵەق نیشـــان دەدات، تەنیـــا دیاریکردنی بۆچوون نییە، بەڵکوو پێناســـە کردنـــی پێگەیەکە بۆ کەسێک لە دەرەوەی پانتایی سەڵاحییەتی بووناســـانەی ئەو دەســـەڵاتەیە. ئەگەر ئەو بوارە جۆرێک لە عەقڵانیەتی سیاسیـــی ســـاز بکات، کەســـێک ببێتە ڕەخنەگر، عاقڵ یان دوور لە عەقڵ؛ ســـووژەی ســـەرکێش لەنێو ئـــەو دەســـتەواژە سیاســـییەدا ناتوانرێ فام بکـــرێ. کەواتە فۆکۆ وا بیر دەکاتەوە کە ئەم چەشـــنە بەدواداچـــوون و لێکۆڵینەوانە، واتە لێکۆڵینەوەیەکی ڕەخنەیی، چەشنێک بوێری و بێباکی لەخۆدەگـــرێ. هەر بەو پێیەیە کە وەهـــا بۆچوونێکی ڕەخنەگرانـــە دەرفەتێکی نوێ دەرەخســـێنێت بۆ ساز کردنی بابەتێک یان ئەو شـــتەی کە لە هەندێک کاتدا وەکوو سووژەی نوێ نێوی دەبەن. دەکرێ بگوترێ شتێکە کە لە ڕووی پێناسە کردنەوە لانیکەم لە ســـەرەتاوە پەیوەندیەکی ناڕوونی لەتەک بارودۆخـــی هەنووکەییـــدا لەمـــەڕ ڕەوایی و تێگەیشتندا هەیە.

هانا ئارێنت و کەســـانی دیکە سەبارەت بـــەو بارودۆخە کـــە لە ئەگـــەری دەربڕینی ناڕەزامەندیـــی ڕەوای خەڵکـــی ســـڤیل و ســـەربازەکان بەرانبـــەر بـــە دەســـەڵاتی هەنووکەیی و ڕۆیشـــتن بـــەرەو بەکردەوەیی کردنی نافەرمانییەکی مەدەنی لە پەیوەندی لە تەک یاســـای باو، دێتە ئاراوە، پرسیاریان کـــردووە.[١٩] ڕوانینی ئەو ئەوە بوو کە دەبێت بڕیارێکی ئەخلاقی بدرێت و لە بەشی خۆی بۆ کانت و نواندنەوەکانی سەبارەت بە خواست (ویســـتن)، هەڵگـــری پێداچوونەوەیەک لە سەر مانای ســـەربەخۆیی، جیاوازیی بیروڕا، نافەرمانیی مەدەنی و تەنانەت شۆڕشـــە.[٢٠] بێ ئەوەی کە بمهەوێ ئەم بۆچوونە گرینگە لێرەدا بە تەواوی شی بکەمەوە، بەو حاڵەشەوە پێمخۆشـــە جەخت بکەمە سەر ڕێگایەک کە تێیـــدا ڕەخنە دەلکێت بە چەمکگەلی توندی سیاسیی ئۆپۆزیسیۆن. جوڵەیەک کە پێشنیار دەدات دەسەڵاتی ئێستا بخاتە ژێر پرسیارەوە بچێتە دەرەوەی بازنەی زانکۆوە و جێگاکەی بـــۆ بەســـتێنێکی بەرینتـــر واتە سیاســـەت بگۆڕدرێ.

دژایەتی لەگەڵ دەســـەڵات تەنیا دەست لە کارکێشانەوەیەکی پەتی نییە، ئەو دەکرێ زۆر زیاتر لە بـــاس کردنی ورد و ڕێکوپێکی کردەوەیەکی کەلامی یان جۆرێک لە سازان بێـــت، ئەو دژایەتـــی و جیاوازیـــی بیروڕایە، دەتوانێ هەر دوو سووژەکە بگۆڕێ و تووشی مشـــتومڕیان بکات و لە ڕووی مێژووییەوە جۆرێکـــی دیکە لـــە عەقڵانییەت دیســـان فۆرموولـــە بکاتـــەوە. کەواتـــە ناڕەزامەندی پەیوەندییەکی گرینگ لەگـــەڵ حاڵەتگەلی زانســـت ڕادەگرێ کە حاڵەتگەلی دەسەڵاتی دەوڵەت جومگەبەندی دەکاتەوە. لە لایەکی دیکـــەوە ڕەزامەندی دەربڕیـــن ڕەزایەتێکی ئـــازاد لەخۆ دەگـــرێ، تەنانـــەت کاتێک کە ئـــەو ئازادییە بە شـــێوەی خودنواندنەیی فام نابێت. کەسێک بە پێی سەربەخۆیی تاکێک ڕەزامەندی دەرنابڕێ و یەکی دیکەش لەبەر سەربەخۆیی کەسێک ڕەزامەندی دەرنابڕێ. ڕەزامەنـــدی کردەوەیەکـــە کـــە لـــە ڕێگای ئەوەوە ســـەربەخۆیی ساز دەبێت و بەهەمان شـــێوە، ناڕەزامەندی ڕێگایەکە بۆ هەڵگرتنی ئازادانـــەی ڕەزامەنـــدی؛ کەواتـــە خۆی لە لابردنی دەسەڵاتدا بنیاد دەنێ (کردەوەیەکە بـــۆ پێکهێنانی جۆرێکی تایبـــەت و دیار لە

ئازادی). ئەگەر لە شوێنیکدا دەرفەتی هەبوون بۆ هەردووکیان هەبێت، ئەوە لە دەرفەتگەلی مێژووییدا لەسەر یەک دادەنرێ کە وەها کردەوەگەلێک بە شێوەیەکی ئیجباری یان ئیمکانی ساز دەبێت.

لە چوارچێوەی نافەرمانیی مەدەنی یان سیاسی، هاندەر بۆ لابردنی ڕەزامەندیی تاک لە دەسەڵاتێکی پێدراو، هەوڵێک بۆ دامەزرانی سنووردارکردنەوەی دەسەڵات دەدرێ. هەر ئەمە دەتوانێ بە پێی چۆنیەتیی ساز دان و گشتگیر، ببێتە هۆی لێکۆڵینەوەیەکی ڕادیکاڵ لە سەر ڕەوایی دەسەڵات. هەمیسان، لێرە بە پێی پێناسەکردن هیچ بەشێک لە خود، بوونی نییە کە کۆنترۆڵ نەکرێ؛ لە هاتنەدەریی خود لە چوارچێوەی تواناییی دەسەڵات، خود لە ڕێگەی کردەووە لە کۆنترۆڵ دەرچووییی خۆی بنیات دەنێت. دژبەری دەسەڵات خۆی بە کردەوە و لە ناو کردەوەدا بنیاد دەنێ. فۆکۆ لە پرسیاری «ڕەخنە چیە؟» یان لە شوێنی دیکەدا پێشنیاری ئیمکانی ئانارشیی ڕادیکاڵ نادات (هەرچەند ئەو بەستێنیک بۆ پەیوەندیی ئانارکیک(ئانارشیک) لەگەڵ یاسای هەنووکەیی ساز دەکات). کێشەکە بۆ ئو، ئەوە نییە کە سووژەیەک پێک بێنێ کە بەردەوام بە شێوەیەکی ڕادیکاڵ کۆنترول نەکراو بێت. پرسیاری، «چۆن نابێ کۆنترۆڵ بکرێ؟» هەمیشە پرسیارێکە سەبارەت بە ئەوەی کە چلۆن نابێ بەم شێواز و ئەو شێواز کۆنترۆڵ بکرێ (واتە ڕێگا و میتۆدی کۆنترۆڵ کردن). بەڵام بە هیچ شێوەیەک ئەوە یەک پرسیاری چۆن نابێ کۆنترۆڵ بێ نییە. لە ئاکامدا، ئەوە پرسیارێکی تایبەتە کە لە پەیوەندی لەگەڵ فۆرمێکی تایبەتی دەوڵەت سەر هەڵدەدات و لەوانەیە لە پەیوەندی لەگەڵ دەسەڵاتی هەنووکەیی، جۆرێک لە ئانارشیی تاکتیکی و کاتیی باش ساز بکات. بەوپێیە، «چۆن کۆنترۆڵ نەکرێ، بە نێوی ئەو ڕێسایانە، بەو شتانە و لەم جۆرە ئامانجانەی نێو مێشک و بەم کەرەستەی فلانە شێواز، نە بەم شێوەیە، نەبۆ ئەو، نە بە دەست ئەوان.»[۲۱]

بەو پێیە ئەگەر ڕەخنە لە بەشێکی زۆریدا بەواتەی قبووڵ نەکردن و نکۆڵی کردنە؛ ئەوە گرینگە کە وەبیر بهێنرێتەوە شتێک بۆ دەستنیشان کردن و ڕۆح بەخشین (هاندان) ی کۆمەڵێک لە پێگە نوێیەکان بۆ سووژە بوونی نییە؛ ئەوە شتێکی داهێنەرانەیە و لەو ڕووەوە وەکوو نەفییەکی قەتعی لە چەمک و تێگەیشتنی هێگل کار دەکات. فۆکۆ ڕەهەندە نەرێنی و ئەرێنییەکانی ڕەخنەی ڕوون کردووەتەوە. بەڵام فۆکۆ ئەو شتەی ئێمە وەکوو جیاوازیی بیرورا (دژایەتیی بیرورا) پێی گەیشتووین جومگەبەندی ناکات. ئیزن بدەن با وەبیر بهێنینەوە کاتێک یاسا سۆکرات (سۆقرات) مەحکووم بە مەرگ دەکات، ئەوە شتێکی ناعادلانەیە، بەڵام ئەو ئیزن نادا ڕەوایی دادگا بخاتە ژێر پرسیارەوە یان ئەوەی خودی دەوڵەت بباتە ژێر پرسیارەوە. ئەو قبووڵی ناکات هەڵی ئەگەرچی دەیزانی کە سزاکەی ناعادلانەیە، چونکە بەپێی قسەی خۆی ئەو هی دەوڵەتە (واتە دەوڵەت سێحەبی سوکراتە) و بوونی ئەو و ئیمکانی پەیوەندیی دوولایەنە، پەیوەندیی بە دەوڵەتەوە هەیە. بە بۆچوونی من ئەگەر فۆکۆ لەگەڵ وەها دۆخێک ڕووبەڕوو بووایەتەوە؛ بە شێوازێکی دیکە هەڵسوکەوتی دەکرد و بەرانبەر بەو یاسایە نارەزایەتیی دەردەبڕی و هەڵدەهات و شێوازێکی ڕەخنەگرانەی سەربەخۆی دادەمەزراند کە لەگەڵ دەسەڵاتی دەوڵەتیی دامەزراو جیاوازیی هەبوو. تێگەیشتن لە ئازادی دەبێ وەکوو بەشێک لە وەها دژایەتی کردنێک فام بکرێ، کە تەنیا بەرانبەر بە وەها یاسایەک نارەزایەتی دەرنەدەبڕی، بەڵکوو ڕەوایی وەها دادگایەک -کە بڕیاری لەسەر بناغەی ئەو ڕەوایییە داوە-ی دەخستە ژێر پرسیارەوە (بۆ وێنە گەندەڵیی لاوەکان).

بەڵام لەو بارەیەوە، من بە شێوازێکی دیکە بیر دەکەمەوە؛ قبووڵ نەکردنی یاسا و خستنە ژێر پرسیاری ڕەواییی ووەها دادگایەک، بە حەتمی لەو یاسایانەی کە دەوڵەت دایناوە سەرچاوە ناگرێ، ئازادیی نارەزایەتی و دژایەتی کردن چەمکێکی تەواو و بێ عەیبی ئایدیای دیموکراسییە کە دەوڵەتەکان پشتیوانیی لێ دەکەن. گەرچی دژایەتی کردن لە هەندێک کاتدا دەتوانێ فۆرمێکی دیکە بەخۆی بگرێ، بۆ وێنە کەسێک لەبەر ستاتووسی ویژدانی نارازییەک لە ژێر کاریگەریی یاسا دانراوەکان، دەتوانێ هەڵگری فۆرمێک بێ کە لەلایان دەسەڵاتەوە ئیزنی پێنەدرابێ (واتە دەسەڵاتی پێنەدرابێ) کە ڕەوازمەندی لێ ستاندراوەتەوە. و ئەوش دژایەتی کردن (جیاوازیی بیرورا) لەناو بەستێنی یاسایی نێوخۆیی سیاسەتی دیموکراتیک و وەکوو پرەنسیپێکە کە لە سیاسەتە دامەزراوەکاندا هەیە، دادەمەزرێنێ و دەتوانێ ڕوو بدات. بەواتایەکی دیکە لێرەدا پەیوەندییەک لە نێوان نارەزایەتی و جیاوازیی بیرورا لەگەڵ مافی شۆرش کردن هەیە، ئەوش شتێکە کە من لەبەر هۆی کات هەر ئەوەندە ئاماژەی پێ دەکەم؛ بێ شک پێویست بە گەڕانەوەیەک بۆ پەیوەندیی نێوان کانت و ئارێنت هەیە.

هۆکارێک کە کانت پێی وابوو نابێ مشتومڕی نێوان کۆلێژەکان کۆتاییی پێ بێت، دەگەڕێتەوە بۆ ئەوە کە ئەم شتە کردەوەیەکی ڕەخنەییە. دەبێ سەرنج بە «حوکم و فەرمانە دەوڵەتییەکان سەبارەت بە پەروەردە کە دەبێ لەبەر دمی کۆمەڵگادا بێ» بدەین. فەلسەفە وەکوو ڕواڵەتی میلیشیایەکی دژە دەوڵەتە، کانت دەنووسێ «کۆلێژی فەلسەفە هەرگیز ناتوانێ پشتئەستوور بە خۆی بێت، کاتێک لەگەڵ مەترسییەک ڕووبەڕوو دەبێتەوە کە ئەو حەقیقەتەی کە بەرپرسییەتی دەخاتە ژێر مەترسییەوە، چونکە کۆلێژە باڵاکان [ئەوانەی وا پەیوەندییان لەگەڵ هێزی دەوڵەت هەیە] هەرگیز دەست لە خولیای خۆیان بۆ دەسەڵاتداری هەڵناگرن.

سەرنجڕاکێش ئەوەیە کە مافی دژایەتی کردن دەبێ لەلایەن دەوڵەتەوە دابین بکرێ. بەڵام کاتێک کە دەوڵەت نەتوانێ مافی دژایەتی کردن ئامادە بکات، ئەوە دەتوانێ ببێتە بنەمایەک بۆ ڕەخنە گرتن لە ڕەواییی دەوڵەت. ئەو کارە پێویستی بە پشتیوانیی سازییەیە، ئەوە هەروەها بنەمایەکە کە ڕەخنە لە سازییەش دەتوانێ و دەبێ پێش بچێ. بەو مانایە کە، هیچ یاسایەکی دەوڵەتی مافی دژایەتی کردن پاساو نادات. کاتێک کە دەوڵەت ماڤی دژایەتی کردن دەدا و دەیپارێزێ، شێوازگەلی تایبەت بۆ مژارەکە دەگرێتە بەر، دەوڵەت کردارێکی تایبەت بە خۆشی دەکا کە ئەوەش تەناهییەکی ڕەخنەگرانەیە. لەو ڕووەوە دەوڵەت کارەکە دەکات، جیاوازیی بیرورا ئامادە دەکات، بەڵام لەو ئامادەسازییەدا کاتێک کردەوەکانی سنووردار بکرێتەوە لە دۆخەکە چاوپۆشی دەکات. ئەو سنووردار بوونەوەیە (قەتیس مانەوەیە) دەتوانێ لە جومگەبەندییەکی سەرکەوتووانەی جیاوازیی بیرورواوە (دژایەتی کردن) وەرگیرابێ، ئەوە نیشان دەدا کە شێوەی فەرمان و سیاسەتەکانی حکوومەت نارەوایە، لەو ڕووەوە ئەو سنووردار بوونەوەیە (قەتیس مانەوەیە) بەرهەمی دژایەتی کردنێکە تاکوو قبووڵ کردن وەدەست بهێنێ. گەرچی دانی مافی دژایەتی کردن نمایشێکی هێزە، بەڵام کردارێکە کە لەودا هێزیش بۆخۆی دەبێتەوە بە مژاری لێکۆڵینەوە. بە بۆچوونێکی دیکە، دەوڵەت بە دانی مافی دژایەتی کردن، ڕەواییی خۆی بە دەست دێنێ، بەڵام بۆ پەرەپێدانی دژایەتی کردن دەبێ تا ئاستێک بێ کە نەتوانێ دۆخی دژایەتی کردن کۆنترۆڵ بکات، ئەو پرسە هەروەها دەبێتە هۆی خراپتر بوونی ئیدیعاکانی خۆی، هەڵپەساردنی فەرمانەکانی خۆی و تەنانەت

پاشەکشەکردنی یا پێکهاتن لە حاکمییەتیش دەگرێتەوە. لەو سەردەمەی کە تیوریی حاکمییەتی کارل شمیت بە هۆکارگەلی جیاواز سەرنجی تیۆریکی بۆ لای خۆی ڕاکێشابوو، ڕەنگە بیری دژایەتی لە پێچەوانەی ئەندیشەی حاکمییەت بێت. لە حاڵێکدا کە هێزی حاکمییەت لەوانەیە پشتیوانی و مافەکانی خۆی وەر بگرێتەوە و خۆی لە هەر چەشنە ماف و بەرپرسیارەتییەک کە لە لایەن یاساوە ئاسایی بووتەوە، دوور بخاتەوە و سەربەخۆیانە کار بکات، دژایەتییەکان ڕێک ئەو کاتەن کە دەوڵەت ئیددیعای حاکمییەتی خۆی وێک دێنێتەوە یا دەستوور و فەرمانە حاکمییەتییەکانی خۆی دەکاتەوە تاکوو چێک بکرێنەوە واتە لێکۆڵینەوەیەکیان لەسەر بکرێ تاکوو کەسانێک بە شێوازێکی عادڵانە حکوومەت بکەن. هەموو شتێک پەیوەندیی هەیە بەوەی کە دەوڵەت دەتوانێ دۆخەکانی دژایەتی بەڕێوە ببات (مودیریەت بکات) یا ئەوەی کە بۆچوونگەلێک وەک بۆچوونی یاغی دادەنێ و کەسانێک هەن کە دەتوانن فۆرمەکانی هێز کە بڕیار بوو لە ڕوانگەی ڕەخنەگرانە بەدوور بن، بخاتە ژێر پرسیارەوە.

بە دڵنیاییەوە، بواری هێز ناکرێ بە دانی فەرمانەکان یا سیاسەتگەلی دەوڵەت کورت کرێتەوە، بۆیە ململانێ بۆ بیر کردنەوەسەبارەت بە چۆنییەتیی هەڵسوکەوتی هێز لە بواری ئاکادێمیکی ئەوڕۆدا ساز دەبێت و دەبێتە کەڵکەڵەی هەموو ئەو ئاژانس و کردەوە نادەوڵەتییانەی کە هەوڵیان ئەوەیە سنوورەکانی خۆیان داسەپێنن و ئیدارەی کارە ئاکادمیکەکان وە ئەستۆوە بگرن. بەو پێیە، جێگای سەرنجە زۆریەک لە پێگە پرمشتومرەکانی ئاکادمیک بۆتە هۆی ناکۆکی سەبارەت بە مانا و چوارچێوەی ئازادیی ئاکادمیکەوە، و لە ڕەواییی هەندێک لە بەرپرسانی دەوڵەتی ورد بوونەتەوە. ئەوەش دەبێ بگوترێ کە چەند مژاری گرینگ و پرۆبلماتیک سەبارەت بە ئازادیی ئاکادمیک هەیە کە تێدەکۆشێ کۆنترۆڵی شەرعیی بە سەر زانست و توێژینەوە ئاکادمیکەکاندا هەبێ کە ڕەنگدانەوەی باوەڕە دینییەکانە. هێزی کلیسا و لابیە سیاسییەکانی ئەوان لێرەدا مەبەستە. چەند بۆچوونێک هەن کە بەراست لە بەرانبەر ئەو حاڵەتە سەرکەشانە ڕاوەستاون، بۆچوونگەلێک کە سەبارەت بە ڕەواییی هەنووکەییی ئەوانە هەیە. بە ئاشکرایی ئیسرائیل یەکێک لەو وڵاتانەیە و باس کردن سەبارەت بە ئیسرائیل لە ئاکادمیاکانی ویلایەتە یەکگرتووەکانی ئامریکا شڵەژاوییەک دێنێتەگۆڕێ کە چ شتێک ڕەخنەی ڕەوا ساز دەکات و چی دەکەوێتە خانەی ڕەخنەی ڕەواوە بێ ئەوەی کە زەربە لە یەک بدەن و لێک جیا بکرێنەوە. کەسانێک کە دەپرسن ئیسرائیل بە کەڵک وەرگرتن لە چ مافێک و بە چ کەرەستەیەک، مافی ئەوە بە خۆی دەدا کە بە بۆنەی بڕوا بە بنەما ئایینییەکانەوە بۆ مافی شارۆمەندی (ئاستە جیاوازەکانی شارومەندی کە بەرژەوەندی بۆ دیموگرافی جووەوە هەیە بپارێزرێ) ڕەوایی هەبێت. بە ئاشکرا لە بارەی چۆنیەتی و هۆکاری لۆژیکی بۆ شەرعیەت بەخۆ دانی دەوڵەتێک پرسیار دەکەن. کەسانێک دەستبەجێ گومان لەو پرسیارە دەکەن و دەڵێن کە پرسینی ئەو پرسیارە دەبێتە هۆی ڕەوا نەبوونی دەوڵەت و ئەوەی کە حەشیمەتی جوو لەبەرانبەری هەرەشەیەکی نوێدان. بەڵام بمانهەوێ و نەمانهەوێ پرسگەلێکی وەکوو ئەمانە دێنە ئاراوە، واتە کەسێک بیهەوێ لە سەر بنەماکانی پێشوو پشتیوانی لە دەوڵەتی ئیسرائیل بکات یا تەنانەت کەسێک بیهەوێ فۆرمی ئێستای ئەو دەوڵەتە بباتە ژێر پرسیار تا گۆڕانکاریگەلێک بێنێتە ئاراوە و بڵێ لەوانەیە جۆرە دەوڵەتێکی دیکە لەو وڵاتانەی جێگای مشتومرن، دەسەڵاتدار بن. ئەو شتێکی باشە کە ئەو پرسانە بەردەوام بێنە

ئاراوە و دیبەیتیان لەسەر بکرێت، بۆ گومان لە پرسیارەکان یا کۆتایی هێنان بە بابەتەکە، دەبێت بڵێین کە بابەتی ڕەوایی دەبێ وێنا بکرێ بەڵام نەسەلمێت و ئەوە ڕێک ئەوەیە کە پشتیوانی لە فۆرمی ئێستاکە دەکرێ و دەچێتە پێگەیەکی دوگمەوە و پێگەکانی دیکە بە سەرکەش دەناسرێن. ڕەنگە کەسێک بیهەوێت سەبارەت بە «توانایی ژیان»ی دەوڵەتگەلی دراوسێ ئیستدلالی سیاسی بێنێتەوە، بەڵام کەسێکی دیکە پێی باشە کە پرسیارەکە بەرفرەتر کەینەوە کە چۆن و کەی دەوڵەتەکان ڕەوایی بۆ خۆیان ساز دەکەن. گرینگیش نییە بە چ ئەنجامێکی سیاسی دەگەین، ئەنجام لە ڕێگای کردارێکی ڕەخنەگرانەوە بە دەست دێت، بەو مانایە کە دەتوانین هەر پرسیارگەلێک سەبارەت بەو شتانەی کە ڕەوایی ئەو دەوڵەتە یا هەر دەوڵەتێکی دیکە ساز دەکەن بپرسین. ئەگەر نەتوانین پرسیارگەلێک بێنینە ئاراوە کە دەوڵەتێکی دیاریکراو بە چ مافێک و بە چ کەرەستەگەلێک، ڕەوایی خۆی بە دەست هێناوە، لەو حاڵەتەدا ئێمە نە ڕەخنە، بەڵکوو بۆچوونە جیاوازە دژەکانیشمان لەناو بردووە، بەبێ بەسەر چوونی ئەو قۆناغانە، ڕەوایی ناتوانێ ڕوو بدات.

ئەوە لۆژیکییە کە مژارێک سەبارەت بە ئیسرائیل (بێ ئەوەی ڕەوایی بە داگیرکردن بدرێ)، دەتوانێ ناوەندی مژار و ئاڵوگۆڕی بیر و بۆچوون سەبارەت بە ئازادیی ئاکادمیک ساز بکات. ئەگەر ئازادیی ئاکادمیک پەیوەندیی بە ڕەخنەوە هەبێ، و ڕەخنەش بەو پرسەوە کە ڕەوایی دەوڵەتەکان چۆن ساز دەبێ، پرسیارگەلێک کە هاتوونەتە ئاراوە سەبارەت گوێڕایەڵیی ئیسرائیل و بێبەشیی فەلەستینییەکان، سەلمێنەری ئەوەن کە ئەو باسە وێنەیەکی باشە بۆ تاقی کردنەوەی ئەوەی کە ئایا ئازادی، نموونەیەکە بۆ ئەوەی بتوانین بڵێین ڕەخنە دەتوانێ لە ناوەندی ئازادیی ئاکادمیکدا بەردەوام بمێنێتەوە یا نە.

بەو حاڵەشەوە هەموو ئەو تێڕامانانە دەکەونە مەترسییەوە، واتە ئەو پرسیارانە کە ئێمە دەتوانین ڕەخنە وەکوو شتێکی جیاواز لە کرداری ڕووخاندن، نا-وتن ، نیهیلیسم یا گومان و دوو دڵی بێ ئەندازە، ببینین. ئایا ڕەخنە ناتوانێ شۆڕشێک لە ئاستی ڕێبازدا بێ؛ بێ ئەوەی کە ئێمە مافی دژایەتی و پرۆسەی ڕەوایی دەستەبەر بکەین؟ کاتێک کە داخوازیی ڕێگەپێدراو بە سەرنجدان بەو پرسیارانەی کە ئاراستەی دەکەن قبووڵ ناکرێ و متمانەکەیان لێ وەردگیردرێتەوە(بێ هیچ ئاماژە پێدانێک دەگەنە ئەنجامەکە و رایدەگەیێنن)، لەو کاتەدا دەبێت بپرسین کە بواری قسە کردن و بواری ئەو شتانەی دەتوانرێ پرسیاریان لێ بکرێ بۆ کورت کردنەوەی مژاری ڕەخنە و دژایەتی کردن، بۆ نیشاندانی پاساوی گونجاو لە بەرانبەر بۆچوونگەلێک کە هی ئێمەیە، بەری گیراوە یا نە؟ بۆ بەدواداچوون بۆ ئەو مژارە، لە پێشدا دەبێت وتووێژگەلی ئاکادمیک و گشتی قەبوڵ بکرێن. ئەوان دەبێت وەکوو بۆچوون لەبەرچاو بگیرێن.

پێویستە کۆمەڵێک پرسیار سەبارەت بە مانای ڕووخاندنی - دەستەواژەیەکە بە مێتۆدگەلی گێژکەر و تۆقێنەر پەرە دەستێنێ- یەک دەوڵەت و هەلومەرجی ڕەوایی دەوڵەت بەرز بکرێتەوە. ئایا پەرەپێدانی مافی شارۆمەندی لە ڕێگای کەرەستەگەلی فەرمی و یاسایی یا لە ڕێگای هەوڵدانە نوێیەکانی یاسای بنەڕەتی وەکوو ڕووخاندنی یەک وڵات یان خەڵکە؟ ئەو ئەنجامە ترسناکە چۆن ڕوویداوە و ئایا ئەوە نابێتە بەربەست لەبەرانبەر پێشکەش کردنی پرسیارگەلی بنەمایی سەبارەت بە بەرابەری و دادپەروەری؟ ڕەنگە چەشنێکی دیکەی لێکۆڵینەوە پێویست

بێت تا بزانین ڕێک چ شتێک هەوڵ دەدات تا بیرمەندان و ویژەران لە ڕێگەی کەرەستەگەلێکەوە کە بایەخگەلێکی زۆر دێموکراتیک بە نێوی ئەوانەوە سانسۆر دەبێ، و ئەو شێوازە بیرە یەکپارچەیەی کە لەگەڵ جۆری بۆچوونگەلێک کە بێ ڕەخنە بووە و بە سیاسەتەکانی دەوڵەتەوە وەفادار بووە، سنووردار بکرێتەوە. کاتێک کە بۆچوونی سەرکەش دەناسین و ڕەتی دەکەینەوە، ئەو خاڵە لە دەست دەدەین کە تەواوی پرسیارە بنەماییەکان سەبارەت بەگرێبەستگەلی ئێستا زاتەن سەرکێشن. ئێمە نەریتی سوکرات و کانت لە دەست دەدەین، کارمان بە دریداو فۆکۆ نییە، چونکە پرسیارگەلێک کە دەتوانن بۆچوونی ڕەخنەیی سەبارەت بە دەسەڵاتی دەوڵەت و بەرپرسیارێتیی حکومەتی ساز بکەن، لە پرسین قەدەغە کراون. ئێمە بە بۆنەی دەسەڵاتی هەنووکەیی بێ دەنگ کراوین، بەڵام بە شێوازێکی پارادۆکسیکاڵ، بووینەتە سووژەگەلێک کە بێدەنگی و خامۆشیی سیاسیمان بۆتە شێوازێک لە بووندارێتیمان و بوونمان دیاری دەکات.

*.Butler، J (2010) Critique, dissent, disciplinarity. Critical Inquiry 35(summer): 773–795.

سەرچاوەکان

١. بڕوانە گەڵاڵەی مافەگەلی ئاکادمیک:
www. studentsforacademicfreedom. org/abor. html
2. declarative
3. skeptical
4. self-legitimation
5. Immanuel Kant, Critique of Pure Reason, trans. Norman Kemp Smith (London, 1982), p. 32.
6. Kant, "An Answer to the Question: What Is Enlightenment?" trans. James Schmidt,in What Is Enlightenment? Eighteenth-Century Answers and Twentieth-Century Questions, ed. Schmidt (Berkeley, 1996), pp. 58–64, and Michel Foucault, "What Is Enlightenment?" trans. Catherine Porter, The Foucault Reader, trans. Josue´ V. Hasari et al. , ed. Paul Rabinow (NewYork, 1984), pp. 32–50; hereafter abbreviated "W. "
7. Kant, "An Answer to the Question: What Is Enlightenment?" p. 59.
8. Kant, The Conflict of the Faculties, trans. Mary J. Gregor (Lincoln, Nebr. , 1992), p. 43.
9. self-definition
10. doxa
11. ("W," p. 35)
12. Foucault, "What Is Critique?" trans. Lysa Hochroth, in The Political, ed. David Ingram(London, 2002), p. 192. For an elaboration of the idea of critique, see my commentary "What IsCritique? An Essay on Foucault's Virtue," in The Political, pp. 212–28. See also Butler, "What Is-Critique? An Essay on Foucault's Virtue," The Judith Butler Reader, ed. Sara Salih (Malden,Mass. , 2004), pp. 302–22.
13. See Foucault, Fearless Speech, trans. Joseph Pearson (Los Angeles, 2001).
14. Bruce Robbins
15. Bruce Robbins, "Less Disciplinary Than Thou: Criticism and the Conflict of the Faculties," Minnesota Review n. s. 45–46 (1995–96), www. theminnesotareview.org/journal/ns45/robbins. htm
16. knowledge
17. David Horowitz
١٨. سەرنج بدە فۆکۆ:
"What Is Critique? "
19. See Hannah Arendt, "Personal Responsibility under Dictatorship,"Responsibility and Judgment, ed. Jerome Kohn (New York,2003), pp. 17–48
20. See Arendt, "Thinking and Moral Considerations," Responsibility and Judgment, pp. 159–89, Hannah Arendt: Lectures on Kant's Political Philosophy, ed. Ronald Beiner (Chicago,1992), and "Civil Disobedience," Crises of the Republic (New York,1972), pp. 49–102.
21. Foucault, "What Is Critique?" p. 193

ظهور ملتها

واکرکانر
مترجم: غریب احمدی

دریافتم در بحث در مورد هر جنبه‌ای از ملتها ـ شامل زمان شروع ملتها ـ همرأیی با جان بریولی یا آنتونی دی اسمیت برایم خیلی راحت نیست چون تعریفی که ما از ملتها داریم یکسان نیستند. با در نظر گرفتن تعریف بریولی از ملت، چیزی که نوشته، از تعریف اسمیت الهام گرفته شده: "ملت: به گروهی از انسانها گفته می شود که در یک قلمرو تاریخی سکونت دارند و اساطیر و خاطرات یکسان، فرهنگ جمعی یکسان، و قاعده وسنن مشترکی برای همه اعضا دارند."
همانطور که در مبحث اخیر مختص به ملتها و ملی گرایی (کانر ۲۰۰۴: ۳۸-۳۷) نوشتم، این تعریفی نیست که بتواند تمایز ملت را از دیگر گروههای انسانی نشان دهد. برای مثال تفاوت ملت بریتانیایی از ملت ولز، ملت بلژیکی ازملت فلمش یا ملت اسپانیایی ازملت باسک را نمی تواند تشخیص دهد. در مقابل، تعریف من ملت را به عنوان بزرگترین گروهی که در باور به یک تبار مشترک شریک هستند و این بزرگترین گروهی است که می تواند توسط جاذبه های خویشاوندی مشترک تشجیع و تحت تأثیر قرار گرفته باشند. آیا ملت های ولز، فلمش یا باسک وجود دارند؟ بله، آیا ملتهای بریتانیا، بلژیک و اسپانیا وجود دارند؟ خیر. و همچنین ملت های آمریکا، آرژانتین، فیلیپین، هند و اندونزی وجود ندارند.
بنابراین یک ملت، نه یک کشور است و نه مردمان یک کشور بدون درنظر گرفتن ترکیب قومی آن. ناسیونالیسم همسانی با ملت و وفاداری به ملت است نه کشور. این آخری به طور سنتی میهن پرستی نامیده می شود. گرایش متداول آن است که میان دو نوع وفاداری تمایز ایجاد شود(یعنی به ملت و به کشور) به عنوان به ترتیب ناسیونالیسم قومی و ناسیونالیسم مدنی. اما به کار بردن یک اسم یکسان ـ ناسیونالیسم ـ گمراه کننده است زیرا تصور غلطی را می پروراند که ما با دو شکل با تفاوتهایی اندک از یک پدیده روبرو هستیم. اما چنین نیست.
و اینجا جاییست که من باید دیدگاه خودم را به طور واضح از دیدگاه اسمیت و بالطبع، بریولی درباره ملت جدا کنم. تاریخچه تزلزل سیاسی از زمان جنگهای ناپلئونی عمدتا حکایت تنش میان دو هویت بوده است ـ قومی و شهروندی ـ که هریک استاندارد خاص خودش را برای مشروعیت سیاسی دارد. اسمیت عنوان کرده است که این دو هویت تحت عنوانی واحد باقی می ماند. اوایل امسال، اسمیت چنین نوشت:

> **یک ملت، نه یک کشور است و نه مردمان یک کشور بدون درنظر گرفتن ترکیب قومی آن. ناسیونالیسم همسانی با ملت و وفاداری به ملت است نه کشور. این آخری به طور سنتی میهن پرستی نامیده می شود**

حالا که تفاوت تحلیلی اساسی میان دو مفهوم کشور و ملت وجود دارد .... اما در عمل اغلب همپوشانی بسیار زیادی در خیلی از موضوعات وجود دارد؛ و معنای ضمنی میهن پرستی همراه با خویشاوندی میدهد (به عنوان مثال، سرزمین پدری)، من مطمئن نیستم که بتوانیم خط واضح و دقیقی بین میهن پرستی و ناسیونالیسم بکشیم. به عنوان مثال، دریافتم که غیرممکن است بتوان میهن پریستی را از ملی گرایی سویسیها تشخیص داد، اما اینها کاملا با هم تفاوت دارند، مثل گرایش قومی ریشنها یا تیسینوها؛ همچنین هنوز به آسانی نمی توان چنین تمایزی را در اصطلاحات کانر تشخیص داد. همچنین او ادعا می کند آنچه مهم است تاریخ احساسی است نه تاریخ واقعی: مردمان سویسی به عنوان یک کل

احساس می کنند برای نسلها یک ملت بوده اند و دارای یک افسانه مشترک بنیادی می باشند، حتی اگرچه بعدها آلمانیک‌های اصیل کانتونهای جنگل به وسیله دیگر گروههای قومی مختلف به هم پیوستند، انگلیسیها، فرانسویها، یونانیها یا ایتالیاییها کسانی بودند که نسبتا زودتر به آنها پیوستند. (اسمیت ۲۰۰۴: ص ۲۰۰)

مثال سویس نشانگر آن است که چگونه گروهبندی دو هویت ذاتا متفاوت و غالبا در حال رقابت، تحت عنوانی واحد میتواند تحلیل را بلااثر کند. قطعا یک هویت مدنی سویسی وجود دارد (تکرار میکنم، آن را میهن پرستی ،آگاهی مدنی، دولت مطلقه‌گرایی یا سوسیالیسم دولتی بنامید)، اگرچه مطمئنا در میان آلمانیهای سویس، قوی‌تر از فرانسویهای سویس است. اما این ادعا که سویسیها به عنوان یک واحد احساس می کنند که آنها برای نسلهای متمادی یک ملت بوده‌اند، قطعا اینطور نیست. در هر جنگی در خلال قرنهای نوزدهم و بیستم وقتی آلمان و فرانسه در تخاصم بودند، جوامع فرانسوی و آلمانی سویس علنا براساس گرایش طبیعیشان تقسیم می شدند؛ رهبران سیاسی اعتراف کرده اند که ترس از چنین شکافی عامل مهمی در سیاست بی‌طرفی حکومت بوده است؛ یک نظرسنجی نگرش نشان داده است که اکثریت قابل توجهی از جوانان فرانسوی زبان سویس، با فرانسویهای فرانسه بیشتر از هم وطنهای خودشان احساس همانندی و همدردی می‌کردند؛ یک نظرسنجی دیگر نشان داد که اکثریت بالایی از فرانسویهای سویس احساس می کنند که هویت زبانی یا کانتونی آنها خیلی مهمتر است از هویتشان به عنوان یک سویسی؛ الگوهای رأی دادن افزایش وضعیت دوقطبی حول شکاف‌های قومی را نشان می دهد؛ محقق آلمانی ـ سویسی، یورگ شتاینر (شتاینر ۲۰۰۱)، کسی که برای دهه‌ها برای شکاف‌های قومی اهمیت ناچیزی قائل بود، اکنون آن را بااهمیت و در حال افزایش می داند، و غیرقابل تصور نیست، اگرچه غیرمحتمل است که تهدیدی برای بقای کشور سویس باشد .

> **آگاهی ملی یک پدیده توده‌ایست نه مربوط به الیت، و توده‌ها تا همین اواخر نیمه یا کاملا بی اطلاع بودند، و درخصوص احساسشان نسبت به هویت(ها) کاملا خاموش و بی‌احساس بودند**

برای درک بهتر خطرات مطالعه ملی‌گرایی که با قراردادن دو هویت مجزا و به طور بالقوه در تضاد تحت عنوانی واحد، فراهم شده است، اثر بندیکت اندرسون، جوامع خیالی را ملاحظه کنید (اندرسون ۱۹۸۳). عنوان فرعی این اثر مقبول مرجع ـ تأملاتی بر منشأ و گسترش ناسیونالیسم ـ نشان می‌دهد که این سوال از اهمیت اساسی برخوردار است، چه زمانی یک ملت است؟ در آن اندرسون به ”دولت ملت‌های اسپانیایی زبان یا خانواده انگلوساکسون آمریکا“ (ص.۴۹)، به ”دولت ملتهای اروپایی“(ص.۱۲۲)، به ”ملی گرایی فیلیپینی‌ها“(ص.۳۲)، به ”ملی‌گرایی هندیها“(ص.۶۴)، به ”ملی گرایی غناییها“ (ص. ۱۲۲) اشاره می کند. به استثنای کاستاریکا، هیچکدام از ایالتهای اسپانیایی زبان آمریکا نتوانستند واجد شرایط به عنوان یک دولت ملت باشند؛ هیچ دولت ملت آنگلوساکسونی وجود ندارد؛ تعداد خیلی کمی از کشورهای اروپایی دولت ملت هستند؛ و هند، غنا، سویس، برمه و اندونزی همه از نظر قومی نامتجانس و ناهمگن هستند. علی رغم وام گرفتن عبارت‌پردازیهای کلیدی شامل ملت، دولت ملت، آگاهی ملی و ناسیونالیسم، اندرسون

کتابی نوشــته که به مراتب بیشتر به میهن پرستی مربوط است تا ناسیونالیسم. حتی اگر اصطلاحات، هرچند نامناسب، مکررا استفاده می‌شد، آســیب به تحلیل واقعی خواهد بود، امــا با تلاقــی نمونه های معتبــر از ملتها و ملی‌گرایی آنها (مثل ملی‌گرایی مردمان آلمان و مجار(مگیار)) ســردرگمی از اصطلاحات به ذات کشیده می شود. برخورد با ناسیونالیسم آلمانی و فیلیپینی یا هندی و ناسیونالیســم مجار، به عنوان موجوداتی ســازگار، به طور مهلکــی تحلیلهــای ناسیونالیســم و میهن پرستی را به مخاطره می اندازد.

اســمیت درســت می گوید کــه ممکن اســت "در بســیاری از موارد مقدار خوبی از همپوشــانی" وجود داشته باشد. برای آنهایی که صاحب دولت ملت یا کشور ملت خودشان هســتند، مانند انگلستان یا کاستیلها، این دو به وضوح همدیگر را همپوشانی و تقویت می کننــد، اما برای تعداد زیادی از ملتها این دو وفــاداری کاملا از هم ســوا و اغلب در تضاد هســتند. اگر دانشجویان ناسونالیسم اصطلاح "میهن پرســتی" را دوســت ندارند، بایستی آن را دولت گرایی یا سوسیالیســم دولتی یا آگاهــی مدنی یا وفاداری مدنــی بنامند، اما نــه ملی گرایی. تجزیــه و تحلیل یک پدیده مستلزم آن اســت که مشخص و جدا شود؛ نمی تواند با پدیده‌ای متفاوت اشــتباه گرفته شــود، به ویژه وقتی نمایانگر دو اصل کاملا ناسازگار باشند .

بنابراین، تردیدهای جدی در مورد اینکه آیــا اســمیت، بریولی و من همیشــه داریم در مــورد پدیده‌ای یکســان بحث می کنیم، وجود دارد. خوشــحال شدم وقتی خودم را با آنچه بریولی امروز گفته اســت موافق یافتم. من کاملا بــا موضع او موافقم که نمیتوان با اطمینــان آگاهی ملی را بدون ســند به یک ملــت نسبت داد که محدود بــه یک الیت نباشــد، بنابراین لازم اســت اثبات شود که آگاهی ملی توسط سایر اقشار ملت مورد نظر، درونی شــده باشد. بنابراین، موضع بریولی با بیشــتر مورخان معاصر ســازگار است اما با مورخان پیشــین نه. مورخان برجسته نسل گذشــته مانند مارک بلاک، یوهان هویزینگا، جورج کولتون، سیدنی هربرت، بارنابی کینی و دوروتــی کیرکلند، به طــور معمول تاریخ ظهور ناسیونالیسم کاملا توسعه یافته در میان بسیاری از مردمان اروپای غربی را دوره قرون وسطی تعیین می‌کنند. در عوض، بررسیهای پانزده ساله و مستمر من در خصوص مورخین معاصر متخصص در یک منطقه، یک کشــور یا یک ملت، نشــان می دهد که یک اجماع بزرگ وجود دارد که آگاهی ملی قبل از این در میــان مردم تا اواخر قرن نوزدهم یا اوایل قرن بیســتم وجود نداشته اســت. استثنای اصلــی در این اجماع، همانطــور که بریولی اشــاره کرده است، شامل انگلیسی‌ها میشود؛ در اینجا بحث در خصوص آگاهی ملی قرون وســطایی کاملا منقضی اســت. به نظر من، جدیدتریــن کار در ایــن خصوص ســاختن هویت ملی انگلیسی‌هاتوســط کریشان کومار (کومار ۲۰۰۳) است، که به نفع ظهور ملتها در اواخر قرن نوزدهم کوتاه می آید.

بیش از یک دهه قبل، قطعه یادداشــتی نوشــتم مبنی بر عدم وجود هرگونه شواهد و مدارکــی از آگاهی گســترده ملی در قبل از قرن نوزدهم در میان بسیاری از مردمانی که امروزه به عنوان ملت شــناخته شده‌اند (کانر ۱۹۹۰). چهار مســئله ای که در تعیین تاریخ ملت شدن وجود دارند را عنوان کردم، اولین مورد چنین خوانده می شود "آگاهی ملی یک پدیده توده‌ایست نه مربوط به الیت، و توده‌ها تا همین اواخر نیمه یا کاملا بی اطلاع بودند، و درخصوص احساساشان نسبت به هویت(ها) کاملا خاموش و بی‌احساس بودند".

انتقادهای اخیر اســمیت از موضع من را مــی توان در مطلب ویژه ملتها و ملی گرایی

(اسمیت ۲۰۰۴: ص ۲۰۶ و ۲۰۷) یافت. در کل، او می خواهد اثبات معتبری که توسط بریولی واغلب اساتید دیگر تاریخ ارائه شده را نقض کند. در مقابل، اسمیت احساس می کند که در غیاب اثبات اینکه آگاهی ملی در میان مردم به طور واضح وجود ندارد، ما بایستی فرض کنیم که وجود دارد. راه دیگر این است که "نتیجه گیری مبتنی بر سکوت حریف" را پذیرفت. این تصور تعهد به اثبات ادعای شخصی، مسلما در سیستم های حقوقی مدرن مورد پذیرش قرار نخواهد گرفت، در عمل لازم است که متهم بی گناهی خود را اثبات کند، و این بخشی است از اظهار نظر دونالد رامسفلد وزیر دفاع آمریکا درخصوص شکست در پیدا کردن هرگونه سلاح کشتار جمعی در عراق: نبود سند به معنی سند نبودن نیست. در هر صورت، اسمیت درحال خلق یک استدلال ضعیف و واهی است. تا جایی که من می دانم هیچ کس ادعا نکرده است که نبود شواهد و مدارک آگاهی ملی جمعی در خودش اثبات نبودن آن را دارد.

نیازی نیست دانشجویان ناسیونالیسم با بی تفاوتی بی‌سوادی تاریخی توده‌ها را به عنوان مانعی در برابر اطلاع از هویتشان بپذیرند. در عوض از دانشجویان ناسیونالیسم تقاضا کرده‌ام که تکنیکهای تحقیق تخیلی را گسترش دهند و نسبت به مدارک ناچیز درک از گروه خودی توسط مردم عادی حساس باشند. تلاش کرده‌ام دیدگاه گروه خودی یک تعداد از مردمانی را در دوره‌های مختلف تاریخی بررسی و کاوش کنم. برای مثال گزارش دادم که به ظاهر بلاروسیه‌ایها، کاپارت روسیه‌ایها، کرواتها، هلندیها، ایتالیاییها، لیتوانیاییها، لوگزامبورگیها، مقدونیه‌ایها، نوروژیها، لهستانیها، اسلوواکیها، اسلوونیها و اوکراینیهایی که به ایالات متحده آمریکا در قرن نوزدهم و اوایل قرن بیستم مهاجرت کردند از تعلق داشتن به چنین ملتهایی آگاه نبودند (کانر ۱۹۹۱).

بعدا اشاره کردم که نهادهایی مانند برده‌داری و سرف یا سیستم‌های صلب کاست و نجسها، آشکارا با یک هویت ملی فراگیر واحد ناسازگار هستند، و اینکه زمانی و جایی که این نهادها با آن مصادف می شوند می‌توان فرض کرد که یک آگاهی ملی جمعی وجود ندارد. احساسی از ملیت مشترک نمی تواند شکافی عمیق و نابخشودنی مانند رابطه برده و مالک یا کاست و برون کاست(نجسها) را پر کند. چگونه ژاپنیها می توانند رفتار خود را با بوراکومین‌های برون کاست (نجس) توجیه کنند؟ خیلی ساده، با تکذیب اینکه بورکومین‌ها ژاپنی هستند، علی رغم اینکه کلی شواهد علیه آن وجود دارد. آیا این یک تصادف محض است که یک آگاهی قومی-ملی در به اصطلاح کمربند هندو در شمال هند رونق نداشته است؟ سیکها، مسلمانان کشمیر، مسیحسان و آنیمیست های آسام، همگی رشد در آگاهی ملی را تجربه کرده اند همانطور که اقوام هندو در هند جنوبی تجربه کرده اند، مانند تامیلها، جایی که شکاف‌های تقسیم کننده جاتیها منعطفتر و ضعیفتر هستند. اما در کمربند هندو، جایی که ازدواج در خارج از خطوط جاتی تکفیر می شود، چگونه می توان حس یک ملیت فراجاتی را پرورش داد؟

در این زمینه، فکر می‌کنم که نهاد طبقه اشراف و نسبت آن با ظهور ملتها مستحق توجه بیشتر است. اگر خون آبی و قرمز با هم مخلوط نمی‌شوند، اگر وارثین آشکارا همسر خود را در میان خانه‌های اشرافی خارجی جستجو می‌کنند، آیا آنها می‌توانند قاطعانه خودشان را به عنوان بخشی از مردمی مشخص مجسم کنند که از طریق تباری مشترک به آنها گره خورده‌اند؟ در جنگ جهانی اول بود که خانه‌ی هانوفر- در لندن -، اسمش را به ویندزر تغییر داد به

منظور منحرف کردن توجه‌ها به ریشه‌های آلمانی آن که با دشمن اشتراک داشت. و تمایل به تأکید بر ریشه‌های قومی مشترک با مردمانی مشخص ممکن است هم اکنون در میان مردمان دیگر، دانمارک، ژاپن، نوروژ و اسپانیا دیده شود و جایی که اشخاص غیراشرافی همین حالا همسران امروزی یا فردای فرمانروایان هستند. تزئین و پرورش مادیانهای ساکس کوبورگ در عصر محبوبیت ناسیونالیسم بخش اعظم جاذبه خودشان را از دست دادند .

گذشته از اینکه حضور بسیاری از نهادهای پیشامدرن (گرچه هنوز وجود دارند) که مانع طلوع آگاهی ملی مردم شده‌اند و علاوه بر شواهدی که از نگرش مهاجران ایالات متحده به دست آمده است، تعداد بسیار زیادی مدارک پراکنده در طول تاریخ نشان از عدم وجود یک آگاهی ملی پذیرفته شده تا همین اواخر دارد. توده‌های سرف به ظاهر لهستانی را در نظر بگیرید که در سال ۱۸۴۶ در برابر مالکین لهستانی قرار گرفتند، اگرچه بعدا برای رهایی ملت لهستان (بخوانید: قوم) درحال جنگ بودند. یا مورد اسپانیا، جایی که در دهه ۱۵۲۰ در زمانی که اسپانیا تحت سلطه هلند بود، قیام طبقه متوسط علیه حکومت هلندی توسط اشراف کاستیلی سرکوب شد زیرا ترس برای جایگاه اجتماعی و سیاسی خودشان مهمتر بود از هرگونه حس میهن‌پرستی یا ملی‌گرایی. یا خیلی از اظهارات توسط افراد طبقه بالا که در آن از روستاییان به عنوان حیوانات یاد می‌کنند خیلی تفاوت تلخی دارد با اینکه آنها به عنوان یک هم عضو در ملت توصیف شوند .بخصوص جایی رقت انگیز است که یک قطعه

سروده ملی گرایانه نوشته شده توسط تاسونی در قرن هفدهم، یک قیام در برابر حاکمیت اسپانیایی در ایتالیا را چنین ترغیب می‌کند، حاکمان "نه از خون ما هستند نه به آداب و رسوم ایتالیایی‌ها عادت دارند"(گیلبرت ۱۹۷۵، ص.۳۲). درواقع این ملی‌گرایی غلو آمیز است نه ملی‌گرایی راستین، زیرا تاسونی توضیح می‌دهد که او فقط به اشراف اشاره کرده است و نه غیراشراف که او آنها را به عنوان گروهی فاقد شجاعت و شرافت توصیف می‌کند .

سهولت یا دشواری نسبی رژیمها در وادار کردن مردم به جنگ در ارتشهایشان همچنین یک شاخص ممکن در وجود یا نبود آگاهی ملی است. این چیزیست که ساموئل فاینر ارتش پروس در قرن هجدهم را توصیف می‌کند:

فقط آدمهای منفور و درمانده‌ترین مردمان اروپا می‌توانستند به صورت داوطلبانه در آن روزها به یک ارتش بپیوندند. پادشاه پروس یک هزار افسر در استخدام داشت که نه تنها سرزمین خودشان را بلکه سرزمین همسایگان را نیز برای ترغیب، تشویق یا حتی به زور بردن داوطلبین جستجو می‌کردند. اما این کافی نبود. (فاینر ۱۹۷۵ ص.۱۴۲)

> نیازی نیست دانشجویان ناسیونالیسم با بی تفاوتی بی‌سوادی تاریخی توده‌ها را به عنوان مانعی در برابر اطلاع از هویتشان بپذیرند. در عوض از دانشجویان ناسیونالیسم تقاضا کرده‌ام که تکنیکهای تحقیق تخیلی را گسترش دهند

معتقدم که نیاز به تکیه بر مزدوران و سرباز وظیفه‌های اجباری قبل از انقلاب فرانسه نشان از ناسیونالیسم خیلی ضعیف، یا دلالت بر نبود آن دارد. نیاز بریتانیایی‌ها به توسل به بکارگیری اجباری افراد برای کشتی‌هایشان در خلال جنگهای قرن هجدهم و اوایل قرن نوزدهم مطمئنا بایستی یک فاکتور در هرگونه ارزیابی سلامتی ناسیونالیسم انگلیسی در خلال آن دوره باشد.

درمجموع، فکـر می‌کنم وقتـی که در حال خوانش تاریخ هسـتیم، پیوسته درحال جسـتجو جهت یافتـن نشـانه‌هایی مربوط بـه وجود یا عـدم وجود یـک آگاهی ملی همگانی هسـتیم، از اثر اخیر آنتونی اسمیت "تاریخ و سرنوشـت ملی"(اسمیت ۲۰۰۴) که با بدبینی نوشته شـده، چیزهای زیادی یاد خواهیم گرفت. استخراج این اطلاعات زمانبر خواهد بود، و برای بیشتر دانشجویان مبحث ناسیونالیسـم نیازمند تغییر جهت در علاقه اولیه به منظور بررسـی دیدگاه گروه خودی از منظر الیتها نسـبت به آنچه توسط مردم عادی دیده میشـود، می‌باشـد. همانطور که توسـط بسـیاری از موارد ذکر شـده بالا مطرح گردید نگرشها و سیاسـتهای الیتهـای جامعه می‌توانند در تشـخیص دیدگاه الیتهـا در مـورد ملـت مهـم باشـند. برای مثال، اگر حقوق انگلیسـی‌ها حق رأی را شامل میشود، در مورد ملتی انگلیسی که حـق رأی دادن آنها محدود به کمتـر از ۲ درصد از اعضای مرد بزرگسال در قبل از ۱۸۳۲ و حدود ۳ درصد تا قبل از سال ۱۸۶۷ بود، چه می‌توان گفت؟ یا چگونه باید سیاست انگلیسیهای قرن نوزدهم را در عدم انجام اقدامات سریع و لازم جهت ایجاد و گسترش سیستم مدارس عمومی به دلیل تـرس از طرف طبقه بالای جامعـه که آگاهی ملی عمومی را دارای یک اثر جانبی می‌دانسـتند کـه حقوق ویژه آنها را تهدید خواهد کرد، بررسـی کرد. بنابراین، اگر دانشجویان روی آنچه سیاستهای عمومی می‌توانند در خصوص وجود و سـلامتی ملت بـه ما می‌گویند تمرکز بکنند، ممکن اسـت چیزهای زیادی را کشف کنند.

آیا با مدرکی دال بر وجود ملتها در قبل از قرن هجدهم برخورد کرده‌ایم؟ تحقیقات من بر روی مردمان امروزی متمرکز شـده است و بازهم با تأیید اغلب مورخین که احسـاس می‌کننـد ادعاهای تاریخ طولانی آگاهی ملی را باید با شـک و تردید نگریست. به هرحال، اگر قانون استمرار نادیده گرفته شود، مطمئنا موارد جالبی وجود دارد. بریولی به هاسایتها اشـاره می‌کند که من هیچگاه آنها را مطالعه نکـرده‌ام، اما بـه مورخانی برخـورد کرده‌ام کـه معتقدند هاسـایتها نشـان‌دهنده اوایل بـه حرکت درآمدن آگاهـی چکی/بوهمیانی هستند. تعدادی نمایشنامه که توسط (لولرها) نوشـته شـده بودند در اوایل قـرن هفدهم وجود داشـتند که آگاهی ملی رایج را بازنمـود می‌کردند، اما خصایـص آنها سـوای عضویت آنها، مشترک نبود. علاقه اصلی من، ترک‌های آلتای خواهد بود. گزارشی از تاریخ قرون ششم و هفتم آنها در خلال قرن هشتم روی سنگهایی که در جلگه های مغولستان واقع شده، حک شده اسـت. برخلاف تاریخ‌های اولیه اروپایی که روی نخبه‌ها تمرکز می‌کرد، اینجا برروی نگرشهای مردم عـادی تمرکز می‌کند که "مردم کوچک" نامیده میشـود. شـرح می‌دهد که چگونه این مردم کوچک سابق از رهبران خودشان راضی بودند قبل از آنکه بعدا به چینیها فروخته شوند؛ و با دیدن ایـن افول از دوره طلایی آنها، این مربوط به آن دوره اسـت "مردم کوچکی بدینسـان از چینی‌ها متنفر شدند".

همچنین به نظر می‌رسـد کـه مطالعه تکامل ملتها بسـیار اورآسـیا محور است. به ویـژه، این به من ثابت کرد که بسـیاری از مردمان بومی شـمال آمریکا (مانند هیورنها، موهاکهـا، آپاچی‌هـا) ممکن اسـت قبل از

> وقتی از نظر تاریخ عینی، ملتهای امروزی، مخلوقات مدرنی هستند، در اذهان مردم، با اقتباس از گورگوروس، آنها ازلی هستند، یعنی "ورای زمان" هستند یا "بدون زمان". اما این واقعیت ندارد اما درک واقعیتهایی است که نگرشها و رفتار را تأیید می‌کنند

آمدن اروپاییها همه‌ی پیشـــنیازهای ملیت را داشته‌اند. اما، به طور کلی، نظر من این است که شاید لازم نباشد اسمیت در مورد توانایی ما در پرده برداشتن از هویتهای جمعی قبل از دوره مدرن بدبین باشد.

این تنها چیزیســـت که مـــن می‌توانم به بحث در مورد قدمـــت ملتها اضافه کنم. من بحثـــم را با ذکر اینکـــه بحث قدمت ملتها را خیلی مهم نمی‌دانم جمع‌بندی می‌کنم. اخیرا یک مقاله را اینگونه جمع‌بندی کردم:

من احســـاس نمی‌کنم که مســـئله ”چه وقتـــی یک ملت اســـت“ از اهمیـــت بالایی برخوردار باشد. اگرچه ملتهای امروزی ممکن است پدیده مدرنی باشند، اما از جهتی خیلی مهم، زمان ملت شدن را نمی‌پذیرند. ستاثیس گورگوروس، استاد ادبیات تطبیقی و مطالعات مربوط به یونان در پرینستون، این پارادوکس ظاهـــری را به اختصار و وضوح قابل توجهای بیان کرده است (نامه به ویراستار، نیویورک تایمز ۹ می ۱۹۹۴):

تحقیقـــات طولانی مدت مـــن در مورد ماهیت شکل گیری ملت و گسترش ملی‌گرایی در اروپا و یونان بـــه من دو واقعیت تاریخی غیرقابل تفوق را آموخته اســـت: ۱ نمادهای ملی همـــواره از اختراعات مردم هســـتند و ۲ مردم اغلب با خشـــنودی همچون خدمت به یک حقیقت ابدی برای آن می‌میرند.

هویـــت منبـــع تغذیه خـــود را از حقایق دریافـــت نمی‌کند بلکه از اســـتنباط دریافت می‌کند؛ از ترتیب تاریخ واقعی/زمانی دریافت نمی‌کند بلکه از تاریخ دستخوش احساسات/حس شـــده دریافت می‌کند. عدم خوشنودی از اینکه هویت ملی مبتنی بر تاریخ درک‌شده اســـت، رســـم رایج در ادبیات هویت ملی بر اســـاس تقســـیم آنها به دو بخـــش پی‌ریزی می‌کنـــد ۱ کهن گراها و ۲ ســـاختارگراها/ابزارگراها/مدرنیســـتهای اجتماعـــی. آنچه در تمام این طبقه‌بندیهای دانشـــگاهی گم شده است، این است که وقتی از نظر تاریخ عینی، ملتهای امروزی، مخلوقات مدرنی هستند، در اذهان مردم، با اقتبـــاس از گورگوروس، آنها ازلی هســـتند، یعنی ”ورای زمان“ هستند یا ”بدون زمان“. اما این واقعیت ندارد اما درک واقعیتهایی است که نگرشها و رفتار را تأیید می‌کنند.

منابع

Anderson, B. (1983) Imagined Communities: Reflections on the Origin and Spread of Nationalism.
London: Verso.

Connor, W. (1990) ‘When Is a Nation?’ Ethnic and Racial Studies 3: 92-103.

Connor, W. (1991)’From Tribe to Nation?’ History of European Ideas 13: 5-18.

Connor, W. (2004) ‘The Timelessness ofNations’, Nations and Nationalism 10:35-47

Finer, S. (1975) ‘State- and Nation-building in Europe: TheRole of the Military ‘in C. Tilly (ed.) The Formation of National States in Western Europe.Princeton, NJ: Princeton University Press, pp. 63-84.

Gilbert, F. (1975) ‘Italy’ in O. Ranum (ed.) National Consciousness, History, and political Culture in
Early Modern Europe.Baltimore, MD:JohnsHopkin UniversityPress, pp. 21-42.

Krishan, K. (2003) The Making of English National Identity. Cambridge: Cambridge University Press

Smith, A. D. (2004) ‘History and National Destiny: Responses and Clarifications’, Nations AndNationalism 10 (1/2): 95-209.. ,.. .

Steiner,J. (2001) ‘Switzerland and the European Union: A Puzzle’ Michael Keating and John McGarry (eds) Minority Nationalism and the Changing International Order. Oxford.Oxford University Press, pp. 137-154.

ڕێنمایی نووسین
مەرجە گشتییەکانی وەرگرتنی وتار

١ تیشک بە زمانی کوردی بابەت بڵاو دەکاتەوە. ئەگەر نووسەرێک لەبەر هەندێک هۆکار بیهەوێ پەیامەکەی بە زمانی فارسی بگەیەنێت، دوای پەسندی دەستەی نووسەران وتارەکەی وەردەگیرێت.
٢ لە هەر ژمارەیەکی گۆڤاری تیشکدا، لێکۆڵینەوە لەسەر مژارێکی تایبەت دەکرێ؛ بەڵام توێژەران دەتوانن لە دەرەوەی ئەم بابەتەشدا و بە مەرجێک کە وتارەکەیان پەیوەندیی بە پرسی کورد و کوردستانەوە بێ، لێکۆڵینەوەکانی خۆیان بۆ گۆڤاری تیشک بنێرن.
٣ گۆڤاری تیشک گرنگی بە چوار شێوازی وتارنووسین دەدا و داوا لە نووسەران دەکەین لە یەکێک لەو شێوازانەدا وتارەکەی خۆیان ئامادە بکەن:

- **وتاری هەڵسەنگاندن:** لە نێوان ٨٠٠ تا ١٥٠٠ وشە؛ توێژەران دەتوانن هەڵسەنگاندن بۆ ئەو کتێب، فیلم، مۆسیقا و شانۆیانە بکەن کە پێوەندییان بە پرسی کوردەوە هەیە.
- **وتاری شیکاری:** لە نێوان ١٥٠٠ تا ٢٥٠٠ وشە؛ لەم شێوازەدا مەرج نییە کە نووسەر ئاماژە بە سەرچاوەکان بکا، بەڵام دەبێ بابەتەکە لەسەر بنەمای بیرۆکەیەکی ڕوون ئامادە کرابێ و دەرەنجامی توێژینەوەکە شی بکرێتەوە.
- **وتاری تیۆری:** لە نێوان ٢٥٠٠ تا ٤٠٠٠ وشە؛ لەم شێوازەدا پێویستە کە نووسەر ئاماژە بە سەرچاوەکان بکا و کەڵک لە تیۆرییەکی تایبەت بۆ لێکۆڵینەوەکەی وەربگرێ. تکایە سەیری سیستەمی سەرچاوەدان بکەن.
- **وەرگێڕان:** لەم بەشەدا هەوڵ دەدرێ هەندێک وتاری گرنگ کە لەسەر کوردستان بەرهەم هاتوون، لە زمانی یەکەمەوە، تەرجەمە بکرێنەوە. لە ڕووی زانستییەوە و لەبەر گونجان لەگەڵ فەلسەفەی گۆڤاری تیشک دەبێ وتارەکان لە لایەن دەستەی نووسەرانەوە پەسند بکرێن.

٤ ئەو توێژەرانەی کە لە ڕۆژهەڵات دەژین دەتوانن وتارەکانیان بە ناوی خوازراوەوە بڵاو بکەنەوە بە مەرجێک کە سەرنووسەر پەسندیان بکات.
٥ دەستەی نووسەرانی تیشک دوای هەڵسەنگاندنی وتارەکان نووسەران لە شێوازی چاپ و گۆڕانکاریی پێویست ئاگادار دەکاتەوە.
٦ پێویستە لەگەڵ وتارەکان پوختەیەکی کورت لە نێوان ٥٠ تا ٧٠ وشە ئامادە بکرێ.

شێوازی سەرچاوەدان

گۆڤاری تیشک کەڵک لە سیستەمی سەرچاوە دانی شیکاگۆ وەردەگرێ. نووسەران لە هەر شوێنێکدا کە پێویستیان بە ئاماژە بە سەرچاوەیەک هەبوو یا دەیانەوێ لە پەراوێزدا شرۆڤەیەکی زیاتری بابەتەکە بکەن، دەبێ هەموویان هەر لە پەراوێزی کۆتاییدا بێنن. نووسەران ئاگادار دەکەینەوە کە دەبێ بە تەواوی سەرچاوەکە بنووسن و ژمارەی لاپەرەکان دیار بکەن. لە کۆتاییدا پێویست ناکا لیستی سەرچاوەکان بەجیا دوویات بیتەوە. لە خوارەوە ئاماژە بە چەند شێوازی سەرچاوە دان دەکەین:

١. کتێب

عەبدولڕەحمان قاسملوو، کوردستان و کورد، وەرگێڕانی عەبدوڵڵا حەسەنزادە (هەولێر: چاپخانەی ڕۆژهەڵات، ٢٠١۴)، ٣٢٠.

دیوید مکداول، تاریخ معاصر کرد، ترجمە ابراهیم یونسی (تهران، پانید، ١٣٨٣) ۵-۶.

Robert Olson, The Emergence of Kurdish Nationalism and the Shikh Said Rebellion 1880-1925 (Austin, University of Texas Press, 1989) 83-4.

٢. بەشێک لە کتێب

Abbas Vali, “Nationalism and the Question of Origins,” in Essays on the Origins of Kurdish Nationalism, ed. Abbas Vali, (Costa Mesa: Mazda Publisher, 2003), 8-9.

٣. گۆڤار و ژورناڵ

ئیدریس ئەحمەدی، «شار و ڕاسان» گۆڤاری تیشک ۴٨ (٢٠١٨): ١٣-١٧.

Ahmad Mohammadpour and Kamal Soleimani, “Interrogating the tribal: the aporia of ‘tribalism’ in the sociological study of the Middle East,” The British Journal of Sociology (2019 online): 18.

تەوەری ژمارەی داهاتوو:

پرسی ژن و مژاری فێمینیزم لە کوردستان

9789198641714

تیشک

٥٦

لە بڵاوکراوەکانی
دەزگای پەروەردە و لێکۆڵینەوەی
حیزبی دێموکراتی کوردستانی ئێران

پێوەندیکردن:
https://govartishk.com
https://t.me/govartishk
https://www.instagram.com/govartishk
https://twitter.com/govartishk
https://www.facebook.com/GovarTishk